



FONDAZIONE
DI PIACENZA E VIGEVANO

Bilancio **E**sercizio

2004

approvato dal Consiglio Generale nella seduta
del 28 Aprile 2005

ORGANI IN CARICA AL
28 APRILE 2005

Presidente della Fondazione

MARAZZI dott. Giacomo

Consiglio Generale

BELLAZZI dott. Roberto

BERGONZI dott. Marco

BETASSA avv. Vittorio

BOROTTI arch. Stefano

BRANCA prof. Giuseppe

BUSCA p.i. Rinaldo

BUSSI prof. Francesco

CAVANNA dott. Luigi

CAVANNA dott. Vittorio

FIORANI rag. Gian Carlo

GRUNGO sig. Angelo

IANNELLI dott.ssa Laura

LOSCHI sig. Sandro

MAZZOCCHI prof. Gian Carlo

MAZZONI cav. Paolo

MENEGHINI avv. Pierfrancesco

PALLADINI dott. Guido

PEGGIANI ing. Luigino

REBECCHI dott. Ermano

REGGIANI avv. Giorgio

RIZZI avv. Augusto

TRAMBAGLIO rag. Ferrante

UGAZIO dott. Pierangelo

ZANI dott. Luigi

ZURLA dott. Renato

Consiglio di Amministrazione

BRAGALINI cav. Pietro

CHIAPPINI prof. Umberto

RONCONI dott.ssa Donatella

TORIELLI rag. Pietro

Collegio Sindacale

CAGNANI prof. Camillo

ZAMBRUNO rag. Pier Giorgio

ZANINONI dott. Luigi

Direttore Generale

LUNATI dott. Alessandro

INDICE	FONDAZIONE DI PIACENZA E VIGEVANO	
	Organi in carica	
	RELAZIONE PROGRAMMATICA DEL PRESIDENTE	1
	RELAZIONE SULLA GESTIONE	3
	BILANCIO DI MISSIONE	11
	Attività istituzionali	14
	I progetti pluriennali	23
	Arte, attività e beni culturali	24
	Auditorium della Fondazione	28
	Attività culturali	29
	Mostre, manifestazioni teatrali e musicali	31
	Iniziative editoriali	34
	Educazione, istruzione e formazione	36
	Centro di alti studi per le scienze religiose	40
	Ricerca scientifica e tecnologica	42
	Assistenza agli anziani	44
	Crescita e formazione giovanile	49
	Volontariato, Filantropia e beneficenza	50
	Famiglia e valori connessi	52
	Delibere anno 2004	55
	SCHEMI DI BILANCIO	65
	A) Bilancio esercizio 2004	66
	B) Conto economico	69
	C) Nota integrativa	73
	D) Relazione Collegio Sindacale	119
	E) Relazione Società di Revisione	123

RELAZIONE PROGRAMMATICA DEL PRESIDENTE

Oggi incontro per la prima volta alcuni di Voi, con altri ci conosciamo da tempo, con altri ancora solo superficialmente.

Siamo quasi tutti di estrazione, professione, interessi diversi, ma credo che per prima cosa dobbiamo ricercare una ritrovata coesione che ci darà la capacità di decidere del nostro futuro.

Su questa base la Fondazione potrà rafforzare il proprio ruolo propulsivo a favore della comunità di Piacenza e Vigevano che gli ha dato vita mettendo in atto un rapporto costruttivo e continuativo con le Istituzioni e gli altri soggetti deputati ad agire nel campo politico sociale, economico e culturale.

Dobbiamo quindi darci degli obiettivi comuni che se condivisi costituiranno le nostre linee guida.

Un'altra considerazione mi sembra quasi ovvia: conservare il patrimonio (immobili, partecipazioni e capitale) in termini reali attraverso operazioni finanziarie a basso rischio e massimo rendimento. Ricercando inoltre la massima economicità nella riduzione di costi.

Le erogazioni, nel rispetto di quanto previsto dallo Statuto, saranno ispirate ad una gestione il più collegiale possibile ovviamente nell'osservanza delle decisioni di rispettiva competenza dei vari Organi, prevedendo altresì la creazione di gruppi di lavoro, nonché verifiche periodiche e costanti sulla validità delle azioni volte alla conservazione del patrimonio, e alla gestione degli immobili e delle partecipazioni.

Le erogazioni dovranno prevedere una successiva fase di verifica e monitoraggio sulla rispondenza degli obiettivi che avevano portato ai finanziamenti dei progetti.

Altro punto la trasparenza e la comunicazione.

Rendicontare l'operato di una Fondazione, credo significhi comunicare come e in che misura essa sia stata capace di realizzare la propria missione. Vuol dire gestire in modo palese l'attività

istituzionale rendendo noti i valori che ci ispirano, le modalità operative, e i risultati conseguiti; ciò al fine di trovare consenso fiducia e legittimazione nella società. Una Fondazione necessita quindi di uno strumento di comunicazione che racconti i "valori" assunti nello svolgimento della gestione e soprattutto renda conto dei "fatti" realizzati. Questo strumento è il "bilancio di missione": un bilancio, appunto, che racconta dei valori, dei fatti, e naturalmente anche delle cifre.

Con il primo (tentativo di bilancio) di missione che la nostra Fondazione rea-

lizza quest'anno intendiamo inaugurare un nuovo sistema di relazione e comunicazione con la società civile nella quale opera.

Destinatario del documento, quindi è l'ampia platea degli "stakeholder", dei soggetti cioè portatori sia di diritti che di interessi, ai quali la Fondazione si rivolge e che sono le Istituzioni, gli Enti locali, i soggetti del no-profit, i beneficiari delle erogazioni, i fornitori, le Università ed i Centri di ricerca, tutte le organizzazioni che in partnership con la Fondazione operano sul territorio. In sintesi tutti coloro che direttamente o indirettamente vengono coinvolti dalla sua attività, che con il loro consenso ne legittimano la funzione ed ai quali l'Ente sente l'obbligo di distribuire un "dividendo" di fatti e di informazioni.

La Fondazione infatti, è una struttura che per sua natura non ha "azionisti e proprietari", ma che appartiene ai cittadini di Piacenza e Vigevano, dai quali nella storia è figlia e per la quale agisce.

Dobbiamo quindi rendere conto di ciò che si è fatto a favore di chi e con quale risultato. Dobbiamo comunicare come la Fondazione ha svolto la missione che la Legge e lo Statuto le assegnano e che la Società Civile riconosce e ritrova nella operatività di tutti i giorni.

Il "bilancio di missione", però, è anche uno strumento d'ascolto un canale di informazione a doppio senso sul quale fare correre, da un lato le informazioni della Fondazione alla Società Civile, dall'altro spunti e suggerimenti dalla platea degli "stakeholder" dell'Ente.

Ma i primi dai quali mi aspetto spunti, suggerimenti e soprattutto consigli siete VOI.

Grazie.

Piacenza, 28 aprile 2005

RELAZIONE SULLA GESTIONE

a) Premessa

Il documento programmatico e previsionale predisposto nell'ottobre del 2003 portava in eredità all'esercizio 2004 due situazioni particolari: una istituzionale e l'altra economico - patrimoniale.

La prima riguardava la situazione normativa che, a seguito delle due sentenze della Corte Costituzionale, pronunciate il 24 settembre 2003, la n. 300/03 e la n. 301/03, erano state definitivamente stabilite le caratteristiche delle Fondazioni di origine bancaria.

Enti privati con piena autonomia statutaria e gestionale con riferimento diretto verso la struttura centrale dello Stato. Autonomia quindi nel perseguimento dei propri obiettivi, in collaborazione anche con le sollecitazioni del territorio per la realizzazione dello sviluppo socio - economico della comunità piacentina e vigevanese.

La seconda eredità si verificava nel mese di aprile 2003 con la vendita dell'ultima modesta quantità di azioni posseduta nella conferitaria Banca Intesa che aveva incrementato in questo modo le dimensioni del nostro patrimonio.

La redditività d'ora in poi deriverà esclusivamente dagli investimenti del patrimonio trasferendo alle scelte della Fondazione quanto in passato derivava da decisioni esterne con la politica dei dividendi.

Tenendo conto di questi due aspetti sono stati definiti gli indirizzi per l'esercizio 2004.

Per quanto attiene agli interventi sul territorio, la ripartizione percentuale fra i vari settori di destinazione risulta in linea con quanto programmato.

Aumentato invece di oltre 1 milione di euro l'importo globale destinato alle erogazioni rispetto al piano.

Il patrimonio, dopo il completamento delle dismissioni ha raggiunto i 382 milioni di euro, rispetto ai 119 milioni di euro della dotazione iniziale.

Le fonti di finanziamento, che tengono conto anche di altre poste del passivo, programmate a 400 milioni di euro, hanno superato l'obiettivo risultando al 31 dicembre 2004 pari a 403,86 milioni di euro.

Pur avendo ottenuto miglioramenti rispetto all'anno precedente, il perdurare di una situazione di scarsi rendimenti sui mercati finanziari ha prodotto un risultato economico leggermente inferiore rispetto alle previsioni.

La ripartizione dell'avanzo di gestione fra le riserve per la conservazione del patrimonio e la gestione erogativa ha favorito quest'ultima e contratto la prima.

EROGAZIONI DELIBERATE
Consuntivo e Piano

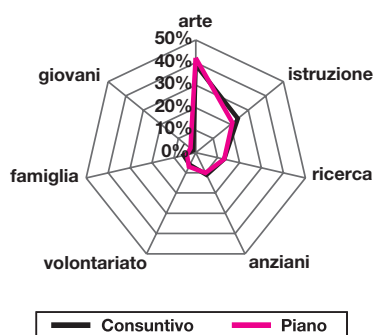

Settori	Consuntivo	Piano
arte	39%	42%
istruzione	24%	21%
ricerca	13%	13%
anziani	11%	10%
volontariato	6%	7%
famiglia	5%	4%
giovani	1%	3%
Totale	100%	100%

b) Gestione patrimoniale (fonti e impieghi)

Dopo la doppia spinta (vendita residuo conferitaria e accantonamento di parte del reddito annuale) avvenuta nell'esercizio 2003 con un aumento di oltre 10 milioni di euro, il bilancio dell'esercizio 2004 mette in evidenza un accantonamento per la conservazione patrimoniale pari a 4,24 milioni di euro.

Si è, in questo modo, dato corso sia alla direttiva ministeriale che prevede un incremento annuale di una riserva obbligatoria con il 20% dell'avanzo di gestione (2,59 milioni di euro), sia all'accantonamento, anche se parziale, al fondo per l'integrità del patrimonio (1,65 milioni di euro).

Tenendo conto degli altri fondi del passivo, delle partite infruttifere e del finanziamento interno, l'incremento globale delle fonti di finanziamento è risultato pari a 1,64 milioni di euro, portando la consistenza disponibile per gli impieghi a 403,86 milioni di euro.

È questa ormai (400 milioni di euro), dopo la totale dismissione della partecipazione nella conferitaria la dimensione patrimoniale della nostra Fondazione.

Diventa quindi strategica la politica delle riserve.

Si tratta cioè di dare quel giusto equilibrio nella distribuzione dell'avanzo di gestione alla conservazione del patrimonio e agli interventi sul territorio.

Questa politica è tanto più necessaria oggi in quanto i mercati di riferimento per la produzione dei ricavi si trovano in una situazione di scarsa generosità e di prospettive poco promettenti.

In questo versante è proseguita la politica di una gestione diretta del portafoglio investimenti. Ridurre ad un livello minimo le disponibilità e travasare una parte investita nel comparto obbligazionario verso le partecipazioni azionarie (circa 40 milioni di euro) con qualche piccolo sacrificio in termini di redditività a breve, per dare più spazio alla conservazione del patrimonio.

Questa è stata la linea strategica degli investimenti percorsa nel 2004.

Solo quattro gestori sono esterni, e dispongono complessivamente di circa 36 milioni di euro. Questa situazione ci consente di verificare i risultati ottenuti con altre strategie per eventualmente modificare le nostre scelte operative o confermarne la validità.

Il portafoglio obbligazionario gestito internamente, considerato come un investimento unitario, si presenta come una obbligazione acquistata a 101,21 con una cedola del 5,18% e una vita media di 2,57 anni.

Gli emittenti, che partecipano alla composizione di questo titolo sono (tra parentesi la situazione a fine esercizio 2003):

- per il 78% lo Stato italiano (59%);
- per il 1% gli Stati esteri (7%);
- per il 7% le società italiane (11%);
- per il 2% le società estere (13%);
- per il 12% emittenti con strutturati (10%).

INVESTIMENTI FRUTTIFERI

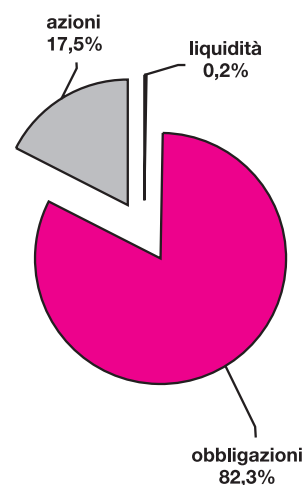

Asset allocation	milioni di euro
liquidità	0,8
obbligazioni	320,9
azioni	68,1
Totale	389,8

INVESTIMENTI FRUTTIFERI

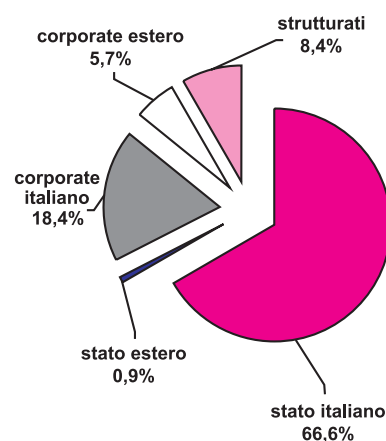

Emittenti	milioni di euro
stato italiano	259,4
stato estero	3,5
corporate italiano	71,8
corporate estero	22,4
strutturati	32,6
Totale	389,8

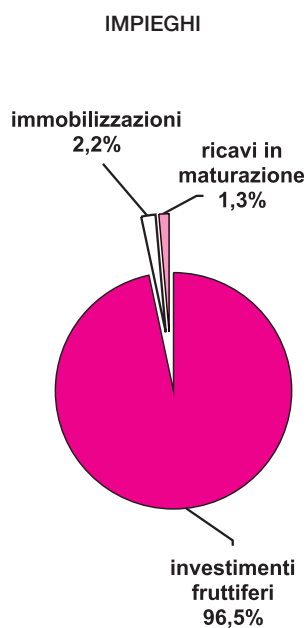
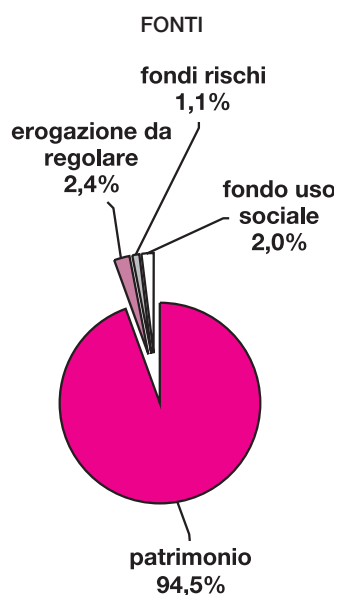

Fonti

Milioni di euro

FONTI	2004	2003	Variaz.
Dotazione	118,94	118,94	0,00
Fondi di riserva	262,81	258,56	4,24
PATRIMONIO	381,75	377,51	4,24
Fondi del passivo	14,36	17,15	-2,79
Partite infruttifere	0,66	0,01	0,66
Finanziamento interno	7,09	7,56	-0,47
Totale	403,86	402,22	1,64

Impieghi

Milioni di euro

IMPIEGHI	2004	2003	Variaz.
Disponibilità	0,75	20,41	-19,66
Portafoglio investimenti	309,69	327,90	-18,22
Partecipazioni	68,09	28,62	39,47
Immobilizzazioni materiali nette	8,78	7,78	1,01
Immobilizzazioni finanziarie	11,24	11,27	-0,02
Partite infruttifere	5,31	6,25	-0,94
Totale	403,86	402,22	1,64

c) Gestione economica (ricavi e costi)

Il prolungarsi nel tempo di una situazione dei mercati finanziari orientati a livelli di rendimento piuttosto modesti con prospettive future non diverse dalla situazione attuale comporta la necessità di una maggiore attenzione negli equilibri futuri.

Con la caduta dei rendimenti anche i ricavi dei patrimoni monetari vengono condizionati e le disponibilità per la salvaguardia del patrimonio e per il conseguimento degli obiettivi istituzionali debbono essere riconsiderati.

Malgrado questa situazione di incertezza, il core business dei nostri investimenti è risultato ancora valido, evidenziando miglioramenti rispetto all'esercizio precedente sia nelle gestioni patrimoniali individuali (+ 0,21 milioni di euro) sia nei dividendi (+ 0,51 milioni di euro) sia infine negli interessi e proventi assimilati (+ 2,55 milioni di euro).

In totale un incremento di ricavi lordi nella gestione ordinaria di 3,37 milioni di euro.

Ricavi lordi

Milioni di euro

DESCRIZIONE	2004	2003	VAR.
Proventi Gestioni patrimoniali	1,37	1,16	0,21
Dividendi azionari	1,17	0,56	0,61
Interessi portafoglio obbligazionario	15,77	13,22	2,55
TOTALE	18,31	14,94	3,37

Se si considera che complessivamente gli oneri di gestione sono diminuiti di 1,22 milioni di euro, il risultato positivo globale, rispetto all'esercizio precedente, ammonta a oltre 4 milioni di euro.

Ciò che è mancato al 2004 è stato (rispetto al 2003) il risultato positivo di operazioni straordinarie effettuate sul mercato azionario (+ 5 milioni di euro di plusvalenza e + 2,5 milioni di euro di risultato positivo nella negoziazione di strumenti finanziari).

L'avanzo di gestione dell'esercizio 2004 è quindi ammontato a circa 13 milioni di euro contro i 16 dell'anno precedente.

Fra i costi gestionali una componente ancora importante è rappresentata dagli oneri degli investimenti che costituisce circa il 70% del totale dei costi.

Una diversa struttura dei contenuti dell'asset allocation della Fondazione dovrebbe ridurre ulteriormente questa componente per il futuro.

Costi gestionali

Milioni di euro

DESCRIZIONE	2004	2003	VAR.
Ammortamenti	0,09	0,08	0,01
Oneri investimenti	3,69	5,11	-1,42
Costi operativi	1,59	1,40	0,19
TOTALE	5,37	6,59	-1,22

TASSI DI INTERESSE LORDI

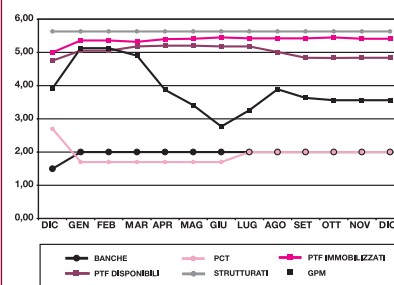

RICAVI LORDI

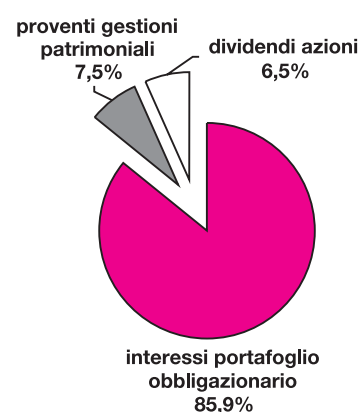

ONERI INVESTIMENTI

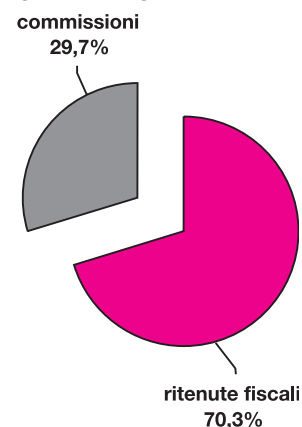

COSTI OPERATIVI

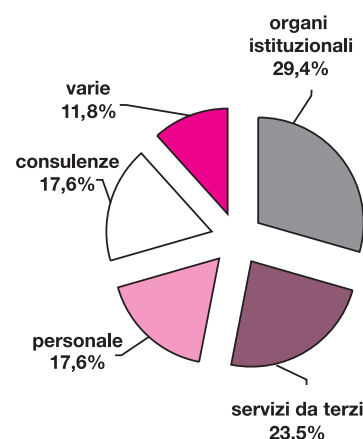

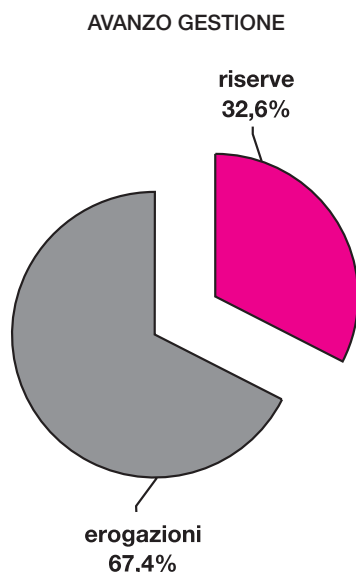

Depurando quindi i ricavi lordi dai costi gestionali rimane un residuo disponibile per la Fondazione (12,94 milioni di euro), da destinare al perseguimento dei propri obiettivi: salvaguardia del patrimonio e interventi sul territorio.

Intervenire sul territorio per sviluppare le capacità economiche e sociali e garantire, per il futuro, una analoga e, possibilmente, una migliore struttura in grado di perseguire, con la stessa intensità e qualità, gli scopi istituzionali.

Indicatori

L'analisi dei tre indicatori sintetici ha il compito di monitorare costantemente l'andamento della gestione. Il primo valore riguarda l'aspetto patrimoniale, asset allocation delle risorse, per mantenere il giusto equilibrio programmato tra liquidità, investimenti obbligazionari e azioni.

Il secondo indicatore evidenzia la media degli investimenti con la relativa redditività.

Il terzo indicatore determina l'andamento dell'operatività rapportando i costi operativi al patrimonio.

L'allocation delle risorse è risultata a fine esercizio 2004 con oltre l'80% degli investimenti in obbligazioni, il 18% in azioni e, opportunamente, solo lo 0,2% in liquidità. La redditività media degli investimenti è scesa al 4,44% lordo. L'effetto sostitutivo a rendimenti più contenuti e i ricavi straordinari del 2003 non più presenti nel 2004 ne sono la causa.

In lieve aumento l'indice sull'operatività che passa da 0,33 a 0,39.

Indicatori

Percentuali

DIVERSIFICAZIONE	2004	2003
ASSET ALLOCATION		
Liquidità	0,20	2,50
Obbligazioni	81,80	90,90
Azioni	18,00	6,60

REDDITIVITÀ	Capitali Medi	Rendimenti %	Capitali Medi	Rendimenti %
RICAVI LORDI DELLA GESTIONE ORDINARIA	381	4,44	375	4,95
Interessi/Banche	38	1,04	28	1,77
Interessi/Pronti contro termine	1	0,72	8	1,63
Interessi/Portafoglio immobilizzato	183	5,11	183	5,00
Interessi/Portafoglio disponibile	57	5,12	81	4,75
Interessi/Strutturati	29	5,60	25	5,71
Proventi/GPM	34	4,04	29	4,01
Proventi vari/Partecipazioni	39	3,14	21	27,86

OPERATIVITÀ	2004	2003
COSTI OPERATIVI SU RICAVI LORDI	7,32	5,36
Costi operativi/Patrimonio	0,39	0,33

d) Gestione erogativa

Anche in questo esercizio il livello di erogazione ha superato il tasso obiettivo (2,27% contro il 2,00% di base).

La situazione dei rendimenti, fermo restando la garanzia del capitale nominale, non accenna a migliorare e comunque il contenimento del livello di rischio è d'obbligo negli investimenti di una Fondazione.

L'innalzamento del livello di rendimento richiesto rischia di abbassare la garanzia del rimborso del capitale e di destinare risorse a investimenti non compatibili con le finalità della Fondazione.

Malgrado il buon rendimento sul patrimonio, 4,80%, la generosità della Fondazione non ha consentito di iniziare la costituzione dell'apposito Fondo stabilizzazione erogazione che dovrebbe coprire le iniziative dell'anno e quelle, eventuali, di più lungo periodo.

Tasso di erogazione

TASSO DI EROGAZIONE	2004%	2003%
Media patrimonio	383,93	375,31
RENDIMENTO LORDO	4,80	6,98
Ritenute fiscali	0,69	0,71
Oneri bancari e bolli	0,02	0,03
Commissioni gestori	0,02	0,01
Commissioni azioni	0,24	0,62
RENDIMENTO NETTO	3,83	5,61
Costi operativi	0,43	0,39
Imposte dirette	0,02	0,95
RISULTATO DI GESTIONE	3,38	4,27
Accantonamento conservativo	1,11	1,50
DISPONIBILITA' EROGAZIONE	2,27	2,77
Fondo stabilizzazione	0,00	0,20
TASSO EROGAZIONE EFFETTIVO	2,27	2,57
EROGAZIONI (milioni di euro) (comprensivo legge 266/91)	8,70	9,65

DESTINAZIONE AVANZO DI GESTIONE

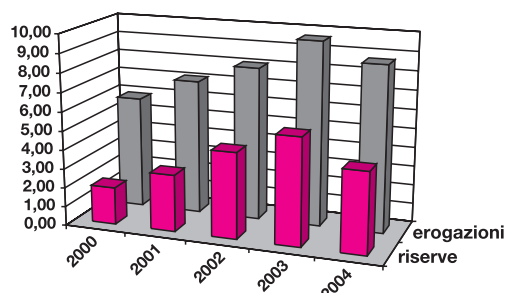

Tassi di interesse

Analisi livello minimo

Tasso nominale	5,00	4,50	4,00
Imposte 12,50	0,63	0,56	0,50
Costi gestione operatività	0,40	0,40	0,40
Patrimonio conservazione	2,00	2,00	2,00
Missione interventi sul territorio	1,98	1,54	1,10

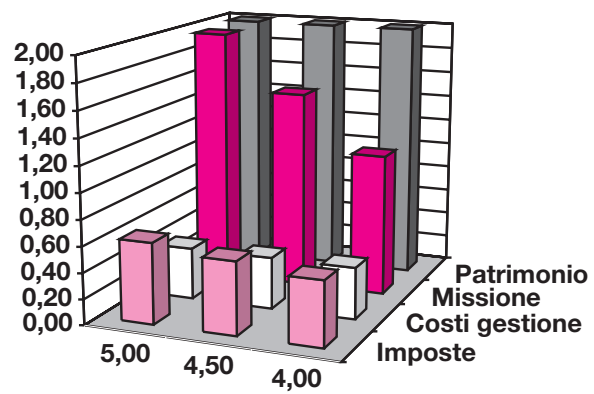

Erogazioni annuali

Unità di euro

Anni	EROGAZIONI				PATRIMONIO		
	2% del Patrimonio	Erogazioni annuali effettive	Tasso erogazioni su Patrimonio	Plusvalenze	Patrimonio effettivo	Riserve annuali	Incremento del Patrimonio
1 1991/92	2.385.138	1.588.395	1,30%	0	119.256.896	0	0,00%
2 1992/93	2.430.579	1.672.502	1,40%	0	121.528.955	2.272.059	1,90%
3 1993/94	2.517.698	2.907.289	2,30%	0	125.884.910	4.355.955	3,60%
4 1994/95	2.582.461	4.297.771	3,30%	0	129.123.039	3.238.129	2,60%
5 1995/96	2.603.061	4.111.689	3,20%	0	130.153.061	1.030.022	0,80%
6 1996/97	2.617.200	2.274.386	1,70%	0	130.860.016	706.955	0,50%
7 1997/98	3.580.458	3.255.435	1,80%	46.173.136	179.022.911	1.989.759	1,50%
8 1999	7.156.503	5.264.465	1,50%	174.117.139	357.825.141	4.685.091	2,60%
9 2000	7.199.245	5.899.637	1,60%	172.239	359.962.234	1.964.854	0,50%
10 2001	7.259.009	7.084.467	2,00%	0	362.950.449	2.988.215	0,80%
11 2002	7.349.075	8.044.413	2,20%	0	367.453.735	4.503.286	1,20%
12 2003	7.550.161	9.651.430	2,60%	4.437.348	377.508.062	5.616.979	1,50%
13 2004	7.635.010	8.701.204	2,30%	0	381.750.507	4.242.445	1,10%
Totale	62.865.598	66.753.083		224.899.862		37.593.749	

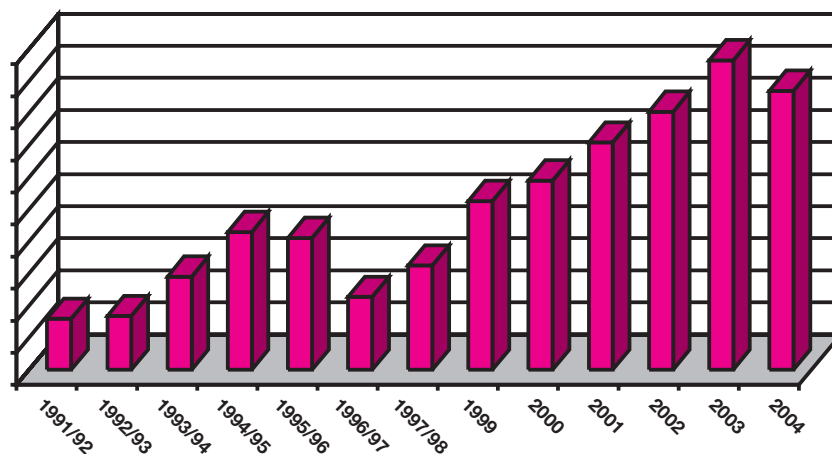

BILANCIO DI MISSIONE

Modello operativo al 31/12/2004

INTERVENTI	SETTORI RILEVANTI			SETTORI AMMESSI			
	Arte, Attività e Beni Culturali	Educazione, Istruzione e Formazione	Ricerca scientifica e tecnologica	Assistenza agli anziani	Volontariato, filantropia e beneficenza	Famiglia e valori connessi	Crescita e formazione giovanile
100%	42%	21%	13%	10%	7%	4%	3%
INTERVENTI DIRETTI							
17%	106.500 (30)	200.000 (1)					
	139.500 (13)		300.000 (2)				
1.378.387	615.887 (14)	16.500 (15)					
INIZIATIVE IN PARTNERSHIP							
5%		88.231 (16)					
	150.000 (3)	50.000 (17)					
436.332		148.101 (18)					
CONTRIBUTI E DONAZIONI							
78%	55.000 (19)						
	100.000 (4)						
	808.229 (20)	200.000 (25)	200.000 (6)	150.000 (9)		100.000 (28)	
	200.000 (21)	309.874 (26)	416.667 (7)	50.000 (10)	80.000 (12)	60.000 (29)	111.434 (G)
6.196.157	115.000 (22)	325.367 (5)	60.000 (8)	80.000 (11)	440.259 (E)	254.799 (F)	
	103.964 (23)	556.988 (B)	88.500 (C)	250.000 (27)			
	106.531 (24)			319.488 (D)			
	654.057 (A)						
INTERVENTI DELIBERATI							
100%	39%	24%	13%	11%	6%	5%	1%
8.010.876	3.154.668	1.895.061	1.065.167	849.488	520.259	414.799	111.434

LEGENDA

1. CENTRO ALTI STUDI IN SCIENZE RELIGIOSE
 2. PROGETTO DI RICERCA SULLE CELLULE STAMINALI
 3. FONDAZIONE CLAUDE TAGGER VIGEVANO
 4. MOSTRA R. GUTTUSO COMUNE DI VIGEVANO
 5. IMMOBILE SAN VINCENZO
 6. POLITECNICO PROGETTO ENERGIA
 7. POLITECNICO LABORATORIO MACCHINE UTENSILI
E SISTEMI DI PRODUZIONE
 8. BORSE DI STUDIO SCUOLA DI RADIODIAGNOSTICA
 9. PIO ISTITUTO MARUFFI CASA GIOVANNI XXIII
 10. CASA PROTETTA ALTA VAL NURE
 11. CASA PROTETTA COMUNE DI VERNASCA
 12. CARITAS DIOCESANA VIGEVANO
 13. AUDITORIUM
 14. IMMOBILE EX ENEL
 15. BORSE DI STUDIO
 16. ENI CORPORATE UNIVERSITY
 17. MASTER MINE
 18. IMMOBILE EX GESUITI
 19. PARROCCHIA S. MARIA ASSUNTA CASTELL'ARQUATO
 20. FONDAZIONE ARTURO TOSCANINI
 21. ORCHESTRA CHERUBINI
 22. STAGIONE TEATRALE VIGEVANO
 23. ACRI PROGETTO SVILUPPO SUD
 24. FESTIVAL ESTIVO BALLETTTO CLASSICO
 25. UNIVERSITÀ CATTOLICA FACOLTÀ SCIENZA DELLA EDUCAZIONE
 26. POLITECNICO INGEGNERIA TRASPORTI
 27. CASA PROTETTA LA MADONNINA
 28. ASSOFA COOPERATIVA SOCIALE
 29. AUSL IMPIANTO COCLEARE
 30. ATTIVITÀ CULTURALI
-
- A) CONTRIBUTI INFERIORI A 50 MILA EURO SETTORE ARTE
 - B) CONTRIBUTI INFERIORI A 50 MILA EURO SETTORE EDUCAZIONE
 - C) CONTRIBUTI INFERIORI A 50 MILA EURO SETTORE RICERCA
 - D) CONTRIBUTI INFERIORI A 50 MILA EURO SETTORE ANZIANI
 - E) CONTRIBUTI INFERIORI A 50 MILA EURO SETTORE VOLONTARIATO
 - F) CONTRIBUTI INFERIORI A 50 MILA EURO SETTORE FAMIGLIA
 - G) CONTRIBUTI INFERIORI A 50 MILA EURO SETTORE CRESCITA GIOVANILE

Attività istituzionali

Dalla sua costituzione nel 1991 e sino all'esercizio 2004, la Fondazione di Piacenza e Vigevano ha complessivamente assegnato ai diversi settori di intervento 62.194.245,61 euro, di cui 5.221.532,85 euro al Fondo per il Volontariato.

Un trend erogativo che presenta un incremento pressoché costante, con una punta massima di 9.696.262,77 euro distribuiti nell'esercizio 2003.

TABELLA A

ASSEGNAZIONI ALL'ATTIVITÀ ISTITUZIONALE

1991/92	1992/93	1993/94	1994/95	1995/96	1996/97	1997/98	1999	2000	2001	2002	2003	2004
1.349	1.783	3.101	2.177	4.380	2.425	2.944	4.608	5.900	7.084	8.044	9.696	8.701

TOTALE: 62.194,25 milioni di euro

L'obiettivo che la Fondazione di Piacenza e Vigevano ha perseguito anche nell'esercizio 2004 è stato quello di concentrare i propri interessi su iniziative per il territorio, proponendosi come un soggetto di riferimento per le comunità piacentina e vigevanese, con le quali interagire nel momento della definizione delle linee e dei programmi di intervento per la promozione del tessuto sociale, culturale ed economico delle Comunità locali.

In aderenza a quanto previsto dal Documento Programmatico Previsionale, la Fondazione ha definito come settori rilevanti di intervento per l'esercizio 2004 i seguenti:

- Arte, attività e beni culturali;
- Ricerca Scientifica e Tecnologica;
- Educazione, istruzione e formazione;

mentre per quanto riguarda i settori ammessi è intervenuta nei settori:

- Assistenza agli anziani;
- Crescita e formazione giovanile;
- Volontariato, filantropia e beneficenza;
- Famiglia e valori connessi;

Nella scelta delle iniziative da sostenere si è tenuto conto:

- 1) dei bisogni e delle richieste che sorgono dal territorio nei settori di riferimento, sia individuati autonomamente, attraverso studi interni, sia sulla base di iniziative promosse da terzi;
- 2) il valore "sociale" dell'attività svolta ovvero i riflessi che direttamente o indirettamente l'attuazione di previsti nuovi programmi può produrre in termini di ricadute sul territorio: è partendo da tale presupposto che sono stati privilegiati quei progetti la cui realizzazione può fornire stimoli e contributi per lo sviluppo economico e sociale.

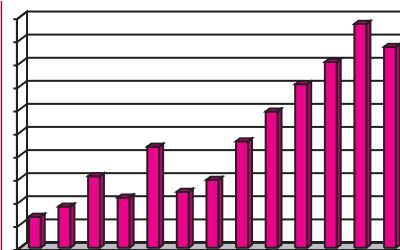



TABELLA B

Richeste per settori di intervento	Richeste pervenute	Richeste accolte
Arte, attività e beni culturali	222	151
Educazione, Istruzione e Formazione	130	106
Ricerca Scientifica e Tecnologica (*)	8	9
Assistenza agli anziani	30	23
Volontariato, Filantropia e Beneficenza	128	99
Famiglia e valori connessi	44	33
Crescita e formazione giovanile	40	22
TOTALE	603	443
PROGETTI PLURIENNALI		9
TOTALE	603	452

(*) Il valore maggiore nel numero delle delibere rispetto alla pratiche pervenute nel Settore Ricerca Scientifica e Tecnologica, è dovuto al fatto che alcune pratiche deliberate nell'esercizio 2004 sono pervenute alla fine del 2003 ed esaminate nell'esercizio successivo.

Nel 2004 sono pervenute n. 603 domande di aiuto finanziario a sostegno di iniziative nei vari settori, con un incremento in termini numerici del 12,92 % rispetto all'esercizio precedente. Le erogazioni deliberate nel corso dell'esercizio sono state 452 di cui 9 relative alle quote di competenza da assegnare a favore di altrettanti progetti pluriennali, in gran parte avviati negli esercizi precedenti.

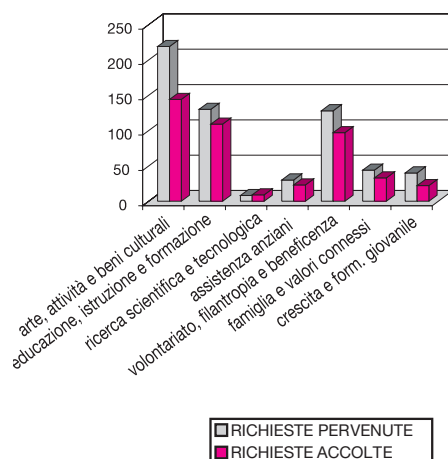
Nel corso dell'esercizio 2004 sono stati erogati complessivamente 8.010.875,68 euro rispetto ai 8.840.342,27 euro erogati nell'esercizio precedente, con una diminuzione di circa il 9,38%.

Di questi, 7.484.643 euro sono stati destinati al finanziamento di progetti relativi ai cinque settori rilevanti previsti dal documento programmatico, ai quali si aggiungono 526.233 euro a fronte di delibere assunte per interventi negli altri settori ammessi.

L'accantonamento obbligatorio (L. 266/91) al fondo speciale per il volontariato dell'Emilia Romagna, che consente il finanziamento dei Centri Servizi Regionali, è stato di complessivi euro 690.327,94.



TABELLA C

INTERVENTI ISTITUZIONALI ESERCIZIO 2003	IMPORTI	%
Consiglio di Amministrazione	6.900.375,58	86,14
Comitato Erogazioni Minori	1.110.500,10	13,86
TOTALE	8.010.875,68	100,00

TABELLA D

SCOSTAMENTI RISPETTO AL DOCUMENTO PROGRAMMATICO PREVISIONALE PER L'ESERCIZIO 2004

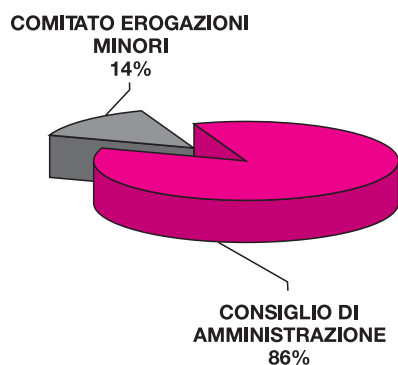
	Percentuale attribuita	Stanziamiento da documento programmatico previsionale 2004	Valori consuntivi	Scostamento
SETTORI	%			
1. Arte, attività e beni culturali	49	3.430.000,00	3.154.668,05	275.331,95
2. Educazione, istruzione e formazione	25	1.750.000,00	1.895.060,73	+145.060,73
3. Ricerca Scientifica e Tecnologica	15	1.050.000,00	1.065.166,66	+15.166,66
4. Assistenza agli anziani	5	350.000,00	849.488,28	+499.488,28
5. Volontariato, filantropia e beneficenza	3	210.000,00	520.259,00	+310.259,00
6. Famiglia e valori connessi	2	140.000,00	414.799,00	+274.799,00
7. Crescita e formazione giovanile	1	70.000,00	111.433,96	+41.433,96
	100	7.000.000,00	8.010.875,68	1.010.875,68

La tabella evidenzia come, anche per l'esercizio 2004, il totale deliberato è stato maggiore del totale programmato di 1.010.875,68 euro.

La distribuzione percentuale delle risorse sugli interventi deliberati conferma l'importanza del settore dell'Arte, attività e beni culturali nel quadro complessivo dell'attività erogativa dell'Ente, mentre il settore dove si evidenzia il maggiore scostamento rispetto alla percentuale assegnata è quello dell'Assistenza agli Anziani.

TABELLA E

AREA DI INTERVENTO (PIACENZA/VIGEVANO/ALTRE ZONE)

	IMPORTI	%
AREA PIACENZA	6.739.572,96	84,13
AREA VIGEVANO	825.746,00	10,31
ALTRE ZONE	445.556,72	5,56
TOTALE	8.010.875,68	100,00



TABELLA F

MODALITÀ DI INTERVENTO (GRANT MAKING/OPERATING/MISTA)

	IMPORTI	%
INTERVENTI DIRETTI	1.327.988,09	16,58
INTERVENTI IN PARTNERSHIP	416.002,24	5,19
CONTRIBUTI E DONAZIONI	6.266.885,35	78,23
TOTALE	8.010.875,68	100,00

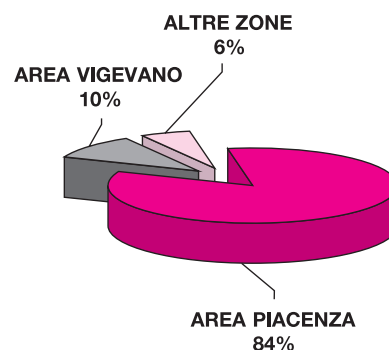
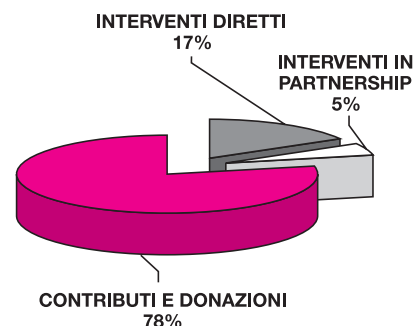

La strategia di intervento adottata dalla Fondazione per la concessione dei contributi è stata quella della risposta alle richieste, un atteggiamento di “grant making” più che di “operating” anche se alcuni importanti progetti sono stati sviluppati per iniziativa della Fondazione.

Il grafico relativo alla Tabella F mostra come nel corso dell’esercizio 2004 ha realizzato il 16,58% della totalità dei progetti in proprio, il 5,19% in partnership con altri soggetti e ben il 78,23% come richieste esterne. I ripetuti incontri con i responsabili delle Istituzioni e delle Associazioni hanno fatto sì che sempre più domande di contributo abbiano riguardato progetti di ampia rilevanza sociale o posti in essere da più Enti/Istituzioni/Associazioni insieme.

Per un’analisi più approfondita dell’attività, i dati esposti nella Tabella F possono essere ulteriormente disaggregati per settore.

TABELLA G

	Interventi di iniziativa propria		Interventi in partnership		Contributi e donazioni		Totale	
	n.ro	Importo	n.ro	Importo	n.ro	Importo	n.ro	Importo
Interventi deliberati								
Arte, attività e beni culturali	2	811.488,09	1	150.000,00	150	2.193.179,96	153	3.154.668,05
Educazione, Istruzione e Formazione	2	216.500,00	3	266.002,24	106	1.412.558,49	111	1.895.060,73
Ricerca Scientifica e Tecnologica	1	300.000,00			9	765.166,66	10	1.065.166,66
Assistenza Anziani					23	849.488,28	23	849.488,28
Crescita e Formazione Giovanile					22	111.433,96	22	111.433,96
Volontariato, Filantropia e Beneficenza					100	520.259,00	100	520.259,00
Famiglia e Valori connessi					33	414.799,00	33	414.799,00
TOTALE	5	1.327.988,09	4	416.002,24	443	6.266.885,35	452	8.840.342,27

TABELLA H

Settori	Deliberato	n.ro pratiche deliberate	Importo medio
Arte, attività e beni culturali	3.154.668,05	153	20.618,75
Educazione, istruzione e formazione	1.895.060,73	111	17.072,62
Ricerca Scientifica e Tecnologica	1.065.166,66	10	106.516,67
Assistenza agli anziani	849.488,28	23	36.934,27
Crescita e formazione giovanile	111.433,96	22	5.065,18
Volontariato, filantropia e beneficenza	520.259,00	100	5.202,59
Famiglia e valori connessi	414.799,00	33	12.569,67
TOTALE	8.010.875,68	452	17.723,18

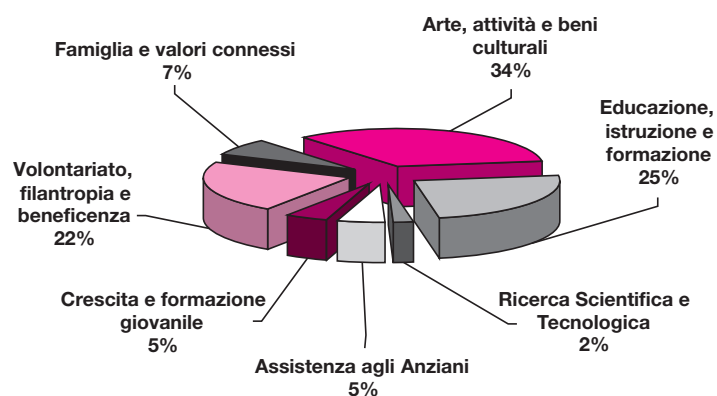

La ripartizione del numero delle assegnazioni per settore è influenzata dal fatto che ciascuno di essi assume esigenze e modalità di intervento diverse, che a loro volta dipendono dalle caratteristiche dei bisogni di beneficiari specifici o dalle scelte operative autonome della Fondazione.

La Tabella H evidenzia che il numero più elevato di interventi si rileva nei settori Arte, attività e beni culturali e nel settore Educazione, Istruzione e Formazione, mentre nella Ricerca Scientifica sono compresi gli interventi più importanti in termini di risorse destinate al progetto: l'importo medio è di 106.516,67 euro, contro una media generale di 17.723,18 euro, mentre nei settori Crescita e formazione giovanile e Filantropia, Volontariato e Beneficenza si evidenzia una maggiore frammentazione nella distribuzione delle risorse.

La tabella seguente espone l'aggregazione degli interventi deliberati per classi di importo.

TABELLA I

Scaglioni (in migliaia di euro)	Numero pratiche	%	Totale deliberato	%
0 - 10	368	81,42	1.346.731,48	16,81
11 - 25	37	8,19	658.929,09	8,22
26 - 50	21	4,65	778.874,02	9,72
51 - 100	12	2,65	901.036,84	11,25
101 - 250	8	1,77	1.444.963,87	18,04
> 250	6	1,33	2.880.340,38	35,96
TOTALE	452	100,00	8.010.875,68	100,00

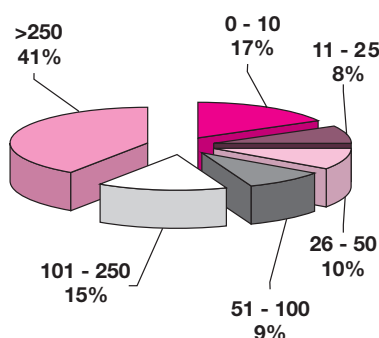
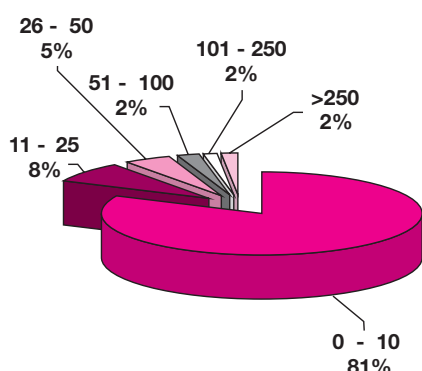

La più elevata concentrazione del numero degli interventi è compresa nello scaglione da 0 a 10.000,00 euro (oltre l'81% delle pratiche accolte).

In termini di entità di risorse si osserva una prevalenza della classi di interventi superiori a 250.000,00 euro: si conferma anche per l'esercizio 2004, la tendenza della Fondazione a sostenere progetti di grande impatto sul territorio.

La categoria di interventi di importo inferiori a 10.000,00 euro assorbe ancora una quota elevata delle risorse disponibili, collocandosi al 3° posto sul totale del deliberato e confermando una eccessiva frammentazione degli interventi, la cosiddetta "beneficenza a pioggia" che è comunque legata al tradizionale rapporto dell'Ente con il territorio.

TABELLA L

Scaglioni (in migliaia di euro)	2004	2003	2002
0 - 10	81,42 %	78,00 %	77,35 %
11 - 25	8,19 %	12,70 %	16,75 %
26 - 50	4,65 %	3,40 %	1,89 %
51 - 100	2,65 %	1,59 %	0,47 %
101 - 250	1,77 %	2,72 %	2,12 %
> 250	1,33 %	1,59 %	1,42 %
TOTALE	100,00 %	100,00 %	100,00 %

La Tabella L evidenzia la variazione intervenuta negli ultimi tre esercizi nella distribuzione del numero delle erogazioni deliberate tra le classi di importo.

Il confronto dei dati dell'esercizio 2004 con quello degli esercizi 2002 e 2003 evidenzia una flessione degli interventi relativi a grandi progetti (101-250 e >250) ed un costante incremento degli interventi di importo modesto inferiori a 10.000 euro (si passa dal 77% al 78% fino all'81%).

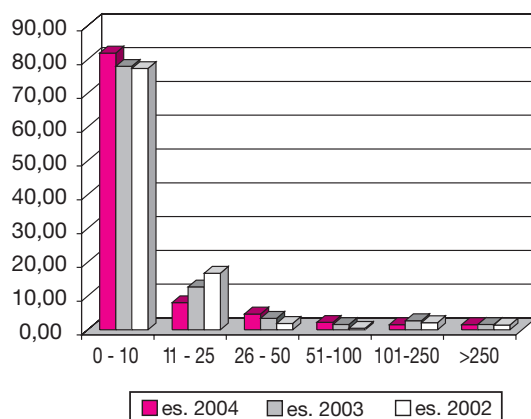

L'ultima analisi riguarda la ripartizione per tipologia di intervento.

TABELLA M

Finalità	N.ro pratiche	% pratiche	Deliberato 2004	% importi
Acquisto bene ed attrezzature	48	10,62	673.484,66	8,41
Realizzazione/Recupero strutture stabili	47	10,40	2.380.658,76	29,72
Cons./Rest.Patrim.Artistico	15	3,32	242.063,87	3,02
Acquisizione opere artistiche	0	0,00	0,00	0,00
Manifestazioni culturali	96	21,24	1.967.429,35	24,56
Progetti di Ricerca	17	3,76	828.000,00	10,34
Congr./Conv./Sem./Corsi Formazione	68	15,04	610.679,96	7,62
Borse di Studio, Premi e Riconoscimenti	29	6,42	336.274,96	4,20
Pubblicazioni	58	12,83	192.989,56	2,41
Servizi Socio Assistenziali	14	3,10	186.000,00	2,32
Contributi di gestione	39	8,63	470.704,14	5,88
Altri interventi	21	4,65	122.590,99	1,53
TOTALE	452	100,00	8.10.875,68	100,00

TABELLA M/ bis

Finalità	% 2004	% 2003	% 2002
Acquisto bene ed attrezzature	8,41	5,32	32,43
Realizzazione/Recupero strutture stabili	29,72	32,57	13,13
Cons./Rest.Patrim.Artistico	3,02	2,31	7,95
Acquisizione opere artistiche	0,00	0,14	0,07
Manifestazioni culturali	24,56	18,38	11,63
Progetti di Ricerca	10,34	7,76	1,82
Congr./Conv./Sem./Corsi Formazione	7,62	12,15	14,28
Borse di Studio, Premi e Riconoscimenti	4,20	3,93	3,98
Pubblicazioni	2,41	4,06	4,13
Servizi Socio Assistenziali	2,32	1,28	2,31
Contributi di gestione	5,88	11,73	7,84
Altri interventi	1,53	0,30	0,43
TOTALE	100,00	100,00	100,00

Dalla Tabella M si nota che, in termini di risorse assegnate, prevalgono, anche per l'esercizio 2004, gli interventi per la "Realizzazione e il recupero di strutture stabili", per "Manifestazioni culturali", che coprono oltre il 54% del totale.

L'ultima tabella riporta i movimenti relativi alle operazioni di pagamento avvenuti nel corso dell'esercizio 2004:

TABELLA N

Totale delibere assunte nell'esercizio	8.010.875,68
Erogazioni effettuate nell'esercizio a fronte di delibere dell'esercizio	4.289.831,64
Erogazioni effettuate nell'esercizio a fronte di delibere di esercizi precedenti	4.577.321,34
TOTALE erogazioni monetarie effettuate nell'esercizio	8.867.152,98

Si può rilevare che quasi il 54% degli interventi approvati nel corso dell'esercizio è già stato pagato e concluso.

I progetti pluriennali

A cominciare dall'esercizio 1995/1996 la Fondazione di Piacenza e Vigevano ha ritenuto necessario intervenire sul territorio di riferimento anche attraverso progetti pluriennali di notevole portata, allo scopo di perseguire in modo più efficace gli scopi statutari di utilità sociale e di promozione dello sviluppo economico.

La dimensione degli interventi, negli ultimi esercizi, è stata notevole, ed ha richiesto un'adeguata programmazione finanziaria su più esercizi.

L'impegno finanziario nei progetti pluriennali, nell'esercizio 2004, è concentrato soprattutto nel settore dell'Educazione, istruzione e formazione (Politecnico di Milano - Centro per lo Sviluppo del Polo di Piacenza - Laurea in Ingegneria Trasporti - Centro di Alti Studi per le Scienze Religiose - ristrutturazione Immobile ex Collegio S.Vincenzo), nel settore della Ricerca Scientifica e Tecnologica (Politecnico di Milano - Centro per lo Sviluppo del Polo di Piacenza - Progetto Energia) e nel settore Arte, attività e beni culturali (Fondazione Claude Tagger a Vigevano, quota di acquisto dell'immobile ex Enel di competenza dell'es. 2004).

La tabella evidenzia i progetti avviati negli esercizi precedenti ed ancora in corso durante l'esercizio 2004:

TABELLA O

Settore	Soggetto beneficiario	Oggetto	Contributo imputato all'es. 2004	Contributo complessivo
Educazione, istruzione e formazione	Politecnico di Milano - Centro per lo Sviluppo del Polo di Piacenza	Diploma di Laurea in Ingegneria Trasporti	309.874,14	1.497.725,02
Educazione, istruzione e formazione	Eni Corporate University	Corso per manutentore Polifunzionale	87.900,96	293.321,68
Educazione, istruzione e formazione	Amministrazione Comunale di Piacenza	Interventi di ristrutturazione dell'ex Collegio S. Vincenzo	325.367,85	976.103,55
Educazione, istruzione e formazione	Centro di Alti Studi in Scienze Religiose	Attività di ricerca, borse di studio, seminari	200.000,00	600.000,00
Educazione, istruzione e formazione	Università Cattolica del Sacro Cuore di Piacenza	Costruzione palazzina per la Facoltà di Scienza dell'Educazione	200.000,00	518.456,90
Ricerca Scientifica e Tecnologica Arte, attività e	Politecnico di Milano - Centro per lo Sviluppo del Polo di Piacenza	Progetto per un laboratorio di tecnologie per generazione di energia termica e mitigazione dell'effetto serra.	200.000,00	1.250.000,00
beni culturali	Immobile ex sede Enel - Piacenza	Interventi di ristrutturazione	578.431,73	4.364.784,48
Arte, attività e beni culturali	Fondazione Claude Tagger - Vigevano	Centro di iniziativa progettuale musicale	100.000,00	266.660,00
Volontariato, filantropia e beneficenza	Caritas Diocesana di Vigevano	Progetto "La Casa della Diakonia"	50.000,00	150.000,00

TOTALE PROGETTI PLURIENNALI: 2.051.574,68

Arte, attività e beni culturali

Il totale delle erogazioni deliberate nell'esercizio destinate a tali scopi ammonta a 3.154.668,05 euro.

Anche nell'esercizio 2004, gli interventi di settore dedicato alla conservazione del patrimonio storico-artistico e alla valorizzazione delle attività e dei beni culturali costituiscono il principale ambito di impegno della Fondazione.

Nell'ambito di questo settore la Fondazione ha individuato le seguenti tipologie di intervento:

- stagioni teatrali, festival ed attività istituzionali di associazioni culturali;
- attività editoriale;
- promozione di mostre, rassegne e convegni (intensa è stata l'attività svolta nell'Auditorium della Fondazione).

Scaglioni (in migliaia di euro)	Arte, attività e beni culturali	n° pratiche
0 - 10	446.923,80	129
11- 25	170.500,00	10
26 - 50	157.119,30	4
51 - 100	406.729,35	5
101 - 250	444.963,87	3
> 250	1.528.431,73	2
TOTALE	3.154.668,05	153

La tabella evidenzia come n. 2 progetti rilevanti assorbono circa il 48% delle risorse assegnate al settore.

PARROCCHIA DI S.MARIA ASSUNTA - CASTELL'ARQUATO (PC) - RESTAURO DELLA CAPPELLA DI S. GIUSEPPE

Costruita nel 1630, sull'area di una più antica cappella, per la cessata peste di manzoniana memoria. È dedicata a S. Giuseppe, patrono del borgo; in stile barocco a stucchi e dipinti illustranti, nella volta, la vita del Santo. I quadri laterali, rappresentanti lo Sposalizio di Maria e la Nascita del Bambin Gesù, sono opere del piacentino Giacomo Guidotti. La pala dell'Altare, la Sacra Famiglia, del 1720 circa, è di un pittore romano il cui nome non è noto. Sia l'altare che la balaustra sono di marmi pregiati.

La Fondazione ha stanziato 55.000,00 euro per il progetto di restauro della Cappella di San Giuseppe.

PARROCCHIA DI S. ANTONIO ABATE - VIGEVANO (PV)

Stanziamiento di 25.000 euro per interventi di restauro delle decorazioni interne della Chiesa.

COMUNE DI VIGEVANO - TEATRO CAGNONI

Stanziamiento di 115.000 euro a sostegno della stagione teatrale 2004/2005.

FONDAZIONE ARTURO TOSCANINI

Stanziamiento di 808.229,35 euro a sostegno della stagione 2004/2005 del Teatro Municipale di Piacenza.

ORCHESTRA CHERUBINI

Stanziamiento di 200.000 euro per sostenere l'attività dell'orchestra.

ARCHIVIUM BOBIENSE - RIVISTA DEGLI ARCHIVI STORICI

Stanziamiento di 12.000 euro per le spese organizzative del convegno internazionale di studi "Gerberto d'Aurillac - Silvestro II linee per una sintesi" e per la stampa del volume annuale della rivista "Archivum Bobiense".

SOCIETA' STORICA VIGEVANESE - VIGEVANO (PV)

La Società Storica Vigevanese edita dal 1991 un volume monografico annuale. Questi volumi sono ormai un patrimonio culturale apprezzato e consultato non solo dai vigevanesi. La monografia pubblicata nel 2004 - alla cui edizione la Fondazione di Piacenza e Vigevano ha contribuito con uno stanziamento di 15.000 euro - ha per titolo "Hora si narra di detto Castello del populo dessa terra di Vigevano" - Un percorso tra le fonti. Il volume si avventura in una lettura insolita dell'elemento architettonico maggiormente connotativo per la città ma anche per tutto il territorio sul quale si innesta: il Castello visconteo-sforzesco.

COMUNE DI FIORENZUOLA D'ARDA (PC)

Stanziamiento di 15.000 euro per la stagione teatrale 2004/2005 presso il Ridotto del Teatro G. Verdi.

ASSOCIAZIONE DI AMICIZIA ITALIA-CUBA - PIACENZA CAROVANE 2004 "LA MEMORIA DEL FUOCO"

L'iniziativa, giunta alla quinta edizione e promossa dall'Assessorato alle politiche giovanili della provincia di Piacenza ed organizzata dall'Associazione Nazionale di Amicizia Italia-Cuba, si propone come un incontro annuale con la cultura, la letteratura, la poesia e la musica dei paesi del sud del mondo. Lo scopo principale di questa rassegna, già raggiunto nelle precedenti edizioni, è di indicare un cammino per avvicinare tra loro popoli e paesi di culture differenti, portandoli a stringere nuovi legami umani e culturali attraverso un percorso fatto di scambi che coinvolga tutti gli ambiti e le forme espressive mantenendo comunque sempre quale punto di partenza e di centralità, il tema della solidarietà e della conoscenza.
Stanziamiento: 27.5000 euro.

DIOCESI DI VIGEVANO

PROGETTO INVENTARIO-CATALOGAZIONE DEI BENI ECCLESIASTICI

Tutte le Diocesi italiane sono sollecitate a realizzare l'inventario dei beni culturali soprattutto dei beni artistici e storici mobili.

L'inventario è richiesto dal Codice di Diritto Canonico, il quale prescrive che "...sia accuratamente redatto un dettagliato inventario, che (gli amministratori dei beni ecclesiastici) devono sottoscrivere, dei beni immobili, dei beni mobili sia preziosi sia comunque riguardanti i beni culturali, ..."

Per contribuire alla realizzazione dell'inventario, la CEI ha costituito un Ufficio per i beni culturali ecclesiastici, con il compito di promuovere e coordinare il lavoro delle singole Diocesi, offrendo loro il programma informatico e gli stru-

menti necessari. L'inventario così realizzato, oltre alla salvaguardia e alla conservazione del patrimonio storico-artistico delle chiese, costituisce anche uno strumento di azione pastorale per la Diocesi e per ciascuna parrocchia: consente di conoscere analiticamente le caratteristiche, la consistenza e lo stato di conservazione del patrimonio culturale, del quale ogni parroco è responsabile di fronte alla autorità canonica e civile; patrimonio che è affidato alla cura di ciascuna comunità parrocchiale; facilita l'uso corretto del patrimonio medesimo e mette in luce la necessità di eventuali interventi di restauro e di tutela; l'inventario, infine, consente di valorizzare il patrimonio mediante iniziative catechistiche e culturali, esposizioni e mostre, studi e pubblicazioni.

Il progetto prevede l'inventario informatizzato dei beni di 90 Enti (chiese parrocchiali, chiese sussidiarie, vescovado, curia, seminario).

La Diocesi si è impegnata a portare a termine il progetto di inventariazione entro la fine del 2005, come richiesto dalla CEI a tutti i Vescovi, anticipando le spese per il lavoro dei catalogatori e dei fotografi. I contributi della CEI saranno assegnati a rate, secondo il ritmo di consegna del lavoro ultimato. È stato stipulato un accordo con la Regione Lombardia, che sta realizzando una catalogazione dei beni culturali della Regione, per la consegna delle schede e relative fotografie riguardanti le chiese della Diocesi. Anche la Regione contribuirà con il rimborso di una parte della spesa sostenuta. La Fondazione di Piacenza e Vigevano ha contribuito all'iniziativa con uno stanziamento complessivo di 150.000 euro così ripartito: 50.000 euro esercizio 2004, 50.000 euro esercizio 2005, 50.000 euro esercizio 2006.

BASILICA DI S.FRANCESCO - PIACENZA PROGETTO DI RESTAURO E RIACCORDATURA GENERALE DEL GRANDE ORGANO "TAMBURINI"

L'importante strumento ubicato nella chiesa Parrocchiale di San Francesco in Piacenza, è stato costruito dalla Casa Organaria Tamburini nel 1942. Nella costruzione, è stato riutilizzato un antico somiere ed il materiale fonico della importante Casa Organaria "Serassi" di Bergamo.

A distanza di oltre 60 anni dalla costruzione, l'organo mostrava i segni del tempo e necessitava di un restauro generale al fine di riportare lo strumento alla migliore efficienza e di mantenere intatte le caratteristiche originarie, garantendone nel contempo un lungo periodo di conservazione e di funzionamento.

La Fondazione è intervenuta nell'esercizio 2003 con un intervento di 27.500 euro e nell'esercizio 2004 con un'ulteriore stanziamento di 15.000 euro.

COMUNE DI VIGEVANO (PV) - ARCHIVIO STORICO COMUNALE I DOCUMENTI DELL'ARCHIVIO STORICO DI VIGEVANO: UN PATRIMONIO PER IL MONDO

Il progetto prevede di completare la dotazione inventariale dell'Archivio Storico Comunale di Vigevano, al fine di rendere di facile accesso, sia in loco che on-line, tutti i dati inventariali del ricco patrimonio documentario: parte antica dal 1227 al 1850; parte di mezzo dal 1850 al 1864; parte moderna dal 1865 al 1950; catasto antico e moderno; archivi aggregati; archivio storico Ospedale ed istituti annessi. Tale ricchezza ha consentito di ottenere nel 1992 dal Ministero dei Beni Culturali, il Decreto di riconoscimento di particolare importanza storica. L'attività del progetto - per il quale la Fondazione ha stanziato un contributo di 10.000 euro, è duplice:

- 1) inventariazione dell'archivio storico - parte di mezzo, l'unica non ancora riordinata;
- 2) creazione di una pagina web, all'interno del sito Internet del Comune di Vigevano, che consenta la consultazione anche on-line di tutti i dati inventariati.

DIOCESI DI PIACENZA-BOBBIO
RISTRUTTURAZIONE DEL CENTRO PASTORALE DIOCESANO

L'Opera Diocesana per la Preservazione della Fede ha acquistato da alcuni anni la "Villa La Bellotta" per farne un Centro Pastorale Diocesano a servizio non solo della Diocesi e delle parrocchie, ma anche di istituzioni culturali, sportive e sociali che potranno essere ospitate per giornate di incontro a vari livelli. Il complesso è formato da un corpo di fabbrica che fiancheggia la strada, in passato adibito a scuola privata e da una villa in stile settecentesco, già adibita a residenza dei Missionari Belgi dei Sacri Cuori. L'Opera, in questi ultimi due anni, ha provveduto al recupero ed alla ristrutturazione del corpo di fabbrica già adibito a scuola, ricavando al piano terra la Cappella, la cucina, alcune sale per riunioni, la sala da pranzo, il bar e la palestra, e al primo e secondo piano n. 38 camere con bagno in grado di ospitare 90 persone.

Ora sta intervenendo sulla villa settecentesca, sotto la tutela della Soprintendenza ai Beni Architettonici ed Ambientali, con il rifacimento del tetto, degli impianti luce, acqua e riscaldamento, riparazione e recupero di tutte le serramenta esterne, rifacimento dei servizi igienici, sostituzione e rifacimento della quasi totalità dei pavimenti ai piani superiori, consolidamento e restauro delle decorazioni a graffito e del pavimento esterno in cotto. La Fondazione è intervenuta con un contributo di 20.000 euro.

Auditorium della Fondazione

Ricca ed intensa è stata anche per il 2004 l'attività svolta nell'auditorium della Fondazione, 142 le manifestazioni che hanno visto la nostra Fondazione protagonista e promotrice dello sviluppo culturale nel territorio.

Lo stanziamento per l'esercizio 2004 pari a complessive 139.500 euro è stato utilizzato come di seguito riportato.

GESTIONE AUDITORIUM ANNO 2004

	Importi	%
Spese Gestione - Utenze - Servizi - (pulizie, gas, energia elettrica)	10.994,52	7,91%
Assistenza in sala	4.170,00	3,00%
Noleggio Attrezzature	2.412,00	1,73%
Pubblicità su Giornali	39.818,91	28,64%
Pubblicità Radiofonica	20.194,44	14,52%
Servizio Tipografico	14.374,80	10,34%
Spedizioni inviti	22.270,98	16,02%
- Imbustamento	3.507,80	
- Francobolli	18.763,18	
Fiori	2.760,00	1,98%
Servizi Fotografici	5.070,00	3,65%
Compensi - rimborsi Relatori - Irap -	9.564,85	6,88%
Ospitalità Relatori	4.546,15	3,27%
Ristorazione - Convegni -	2.805,00	2,02%
Varie	67,50	0,05%
TOTALE	139.049,15	100,00%

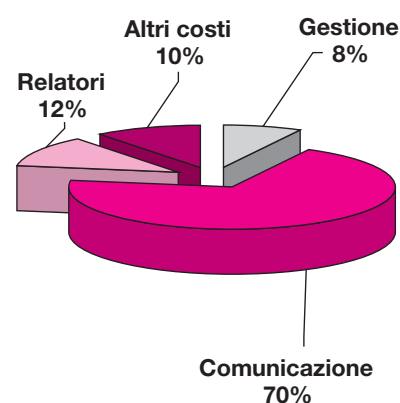

Attività culturali

L'intervento della Fondazione si è realizzato anche in iniziative di promozione culturale intervenendo sul territorio di Piacenza e Vigevano con sponsorizzazioni, convegni e mostre.

Lo stanziamento per l'esercizio 2004 pari a complessive 106.500 euro (di cui 11.651,18 per Vigevano) è stato utilizzato come di seguito riportato.

ATTIVITÀ CULTURALI ANNO 2004

	Importi	%
Spese Gestione - Utenze - Servizi (pulizie)	1.260,00	1,19%
Assistenza in sala	242,00	0,23%
Noleggio Attrezzature	9.073,94	8,55%
Pubblicità su Giornali	20.176,06	19,01%
Pubblicità Radiofonica	2.046,59	1,93%
Servizio Tipografico	8.580,60	8,08%
Spedizioni inviti	2.192,92	2,07%
- Imbustamento e spedizioni	751,27	
- Francobolli	1.441,65	
Servizi Fotografici	1.530,00	1,44%
Compensi - rimborsi Relatori - Irap -	9.738,97	9,18%
Ospitalità Relatori	4.854,10	4,57%
Ristorazione - Convegni -	8.541,50	8,05%
Contributi per iniziative	35.600,00	33,54%
- Convegno "Authority Alimentare Europea"	15.600,00	
- Contributo S.E.Cardinal Tonini	20.000,00	
Assicurazioni (spettacolo Chiesa dei Gesuiti)	250,00	0,24%
Varie	2.059,68	1,94%
TOTALE	106.146,36	100,00%

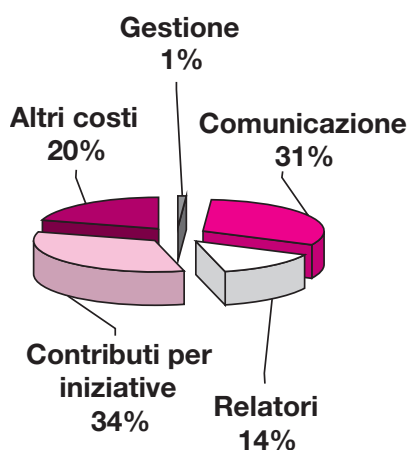

ATTIVITÀ CULTURALI PIACENZA ANNO 2004

	Importi	%
Spese Gestione - Utenze - Servizi (pulizie)	1.260,00	1,33%
Assistenza in sala	0,00	0,00%
Noleggio Attrezzature	9.073,94	9,60%
Pubblicità su Giornali	19.696,06	20,84%
Pubblicità Radiofonica	2.046,59	2,17%
Servizio Tipografico	6.417,00	6,79%
Spedizioni inviti	1.950,23	2,06%
- Imbustamento e spedizioni	508,58	
- Francobolli	1.441,65	
Servizi Fotografici	1.530,00	1,62%
Compensi - rimborsi Relatori - Irap -	2.983,18	3,16%
Ospitalità Relatori	3.087,00	3,27%
Ristorazione - Convegni -	8.541,50	9,04%
Contributi per iniziative	35.600,00	37,67%
- Convegno "Authority Alimentare Europea"	15.600,00	
- Contributo S.E.Cardinal Tonini	20.000,00	
Assicurazioni (spettacolo Chiesa dei Gesuiti)	250,00	0,26%
Varie	2.059,68	2,18%
TOTALE	94.495,18	100,00%

**Attività Culturali Piacenza
Anno 2004**

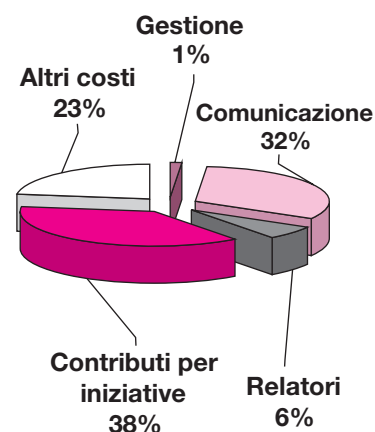

ATTIVITÀ CULTURALI VIGEVANO ANNO 2004

	Importo	%	% sul totale
Assistenza in sala	242,00	2,08%	0,23%
Pubblicità su Giornali	480,00	4,12%	0,45%
Servizio Tipografico	2.163,60	18,57%	2,04%
Spedizioni inviti	242,69	2,08%	0,23%
Compensi - rimborsi Relatori - Irap	6.755,79	57,98%	6,36%
Ospitalità Relatori	1.767,10	15,17%	1,66%
TOTALE	11.651,18	100,00%	10,98%

**Attività Culturali Vigevano
Anno 2004**

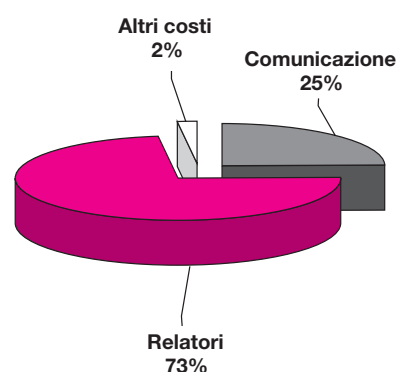

Mostre, manifestazioni teatrali e musicali

COMUNE DI VIGEVANO MOSTRA "RENATO GUTTUSO NEL CASTELLO DI VIGEVANO"

Renato Guttuso, il grande pittore nato a Palermo nel 1912 e scomparso a Roma nel 1987, l'artista che ha segnato l'arte contemporanea italiana del Novecento, è stato ospitato nel Castello con 66 delle sue opere. Accompagnano i dipinti dell'eccezionale maestro di Bagheria, 71 quadri eseguiti con tecniche varie da artisti che con il maestro siciliano condivisero un esaltante cammino artistico.

Con questa mostra - per il cui allestimento la Fondazione ha stanziato 100.000 euro - per la prima volta, un corpus considerevole di opere provenienti dal "Museo d'Arte Contemporanea Renato Guttuso" di Bagheria lascia la propria sede per venire esposto presso il Castello Sforzesco di Vigevano, offrendo la possibilità di apprezzare un significativo excursus di uno dei più importanti artisti italiani del XX secolo e delle sue molteplici influenze e condizionamenti su un gran numero di artisti dell'arte italiana figurativa.

ASSOCIAZIONE "MANICOMICS TEATRO" - PIACENZA

Contributo di 5.000 euro per la realizzazione della XIII° edizione del Festival "LULTIMAPROVINCIA - PerLe Strade 2004", Festival Internazionale di teatro di strada nei comuni della provincia di Piacenza.

ASSOCIAZIONE AMICI DELL'ARTE - VIGEVANO (PV)

In collaborazione con la Fondazione di Piacenza e Vigevano (10.000 euro), e l'Assessorato alla Cultura del Comune di Vigevano, l'Associazione Amici dell'Arte ha pensato di organizzare una serie di concerti per quelle persone che, per vari motivi, non potrebbero raggiungere le chiese del centro cittadino - dove tradizionalmente si tengono i concerti natalizi - e che forse, più di altre, trarrebbero giovamento da un momento di distrazione in un'atmosfera natalizia. Le sedi in cui offrire i concerti sono state quindi, le seguenti:

- Ospedale Civile
- Istituto di Riposo De Rodolfi
- Casa di Cura "Beato Matteo"
- Chiesa di Cristo Re
- Casa di Riposo "P. G. Balduzzi"
- Chiesa del Convento dei Frati Cappuccini
- Chiesa di Gesù Divino Lavoratore.

CORALE CITTA' DI FIOREZZUOLA (PC)

Stanziamiento di 5.000,00 euro per la realizzazione del tradizionale spettacolo estivo, nell'ambito del ciclo di serate di arte varia (balletto, prosa, jazz, musica classica) denominate "Nessun dorma".

ASSOCIAZIONE AMICI DELLA LIRICA - PIACENZA

Stanziamiento complessivo di 7.500,00 euro nell'esercizio 2004 così ripartito: 5.000,00 euro per la realizzazione dell'ottavo Concorso per voci liriche dedicato al tenore piacentino "Flaviano Labò"; 2.500,00 euro per l'organizzazione di un ciclo di due conferenze-concerto presso l'Auditorium della Fondazione.

COMUNE DI FIORENZUOLA D'ARDA (PC) STAGIONE TEATRALE 2004/2005

Stanziamiento di 15.000 euro per la stagione di prosa del Teatro "G. Verdi" di Fiorenzuola d'Arda.

GRUPPO STRUMENTALE "V. L. CIAMPI" - PIACENZA

Stanziamiento di 4.000 euro per la realizzazione della 36° Settimana Organistica Internazionale.

Stanziamiento di 4.000 euro per la realizzazione dell'opera lirica buffa settecentesca "Bertoldo, Bertoldino e Cacasenno" in occasione dei 50° anni di attività del Gruppo.

ASSOCIAZIONE CENTRO STUDI SUL TEATRO MEDIOEVALE E RINASCIMENTALE - ROMA

Stanziamiento di 20.000 euro per la realizzazione di una tavola rotonda dal titolo "Avventure di donne perseguitate" e per l'allestimento dello spettacolo teatrale "Stella".

ASSOCIAZIONE BALLETO CLASSICO - REGGIO EMILIA

Stanziamiento di 7.500 euro per l'allestimento dello spettacolo "La pace è bella".

ASSOCIAZIONE CULTURALE PIACENZA JAZZ CLUB

Rassegna "Piacenza Jazz Fest 2004" organizzata in collaborazione con il Conservatorio "G. Nicolini", il Comune e la Provincia di Piacenza e l'editoriale "Libertà". È di grande spessore culturale ed ha un forte carattere formativo, comprendendo oltre ai concerti, attività didattiche nella scuola, in Conservatorio, conferenze, una mostra fotografica e un concorso nazionale rivolto a giovani musicisti non-professionisti di particolare talento e vuole costituire un evento di grande rilevanza per la città di Piacenza, diventando negli anni un appuntamento fisso nell'ambito culturale dell'Emilia Nord. La Fondazione ha partecipato all'iniziativa con uno stanziamento di 20.000 euro.

COMUNE DI ROTTOFRENO (PC)

Stanziamiento di 5.000 euro per l'iniziativa "Cultur&colori" rassegna di musica etnica, jazz, cinema e letteratura. Il Festival, nato dall'esigenza di contribuire alla valorizzazione del territorio e delle sue strutture, è una rassegna tesa alla ricerca della qualità, alla "ribalta" per giovani artisti, all'incontro di ambiti culturali differenziati.

COMUNE DI CASTELL'ARQUATO (PC)

Stanziamiento di 30.000 euro per lo spettacolo teatrale "Mistero Buffo-II Teato Medievale" che il premio Nobel Dario Fo ha allestito a Castell'Arquato.

PROLOCO DI CASTELL'ARQUATO (PC)

Contributo di 3.000 euro per l'organizzazione della XXIV edizione del "Premio Luigi Illica" e di una serie di manifestazioni per promuovere la conoscenza di Luigi Illica e del borgo di Castell'Arquato.

COMUNE DI TRAVO (PC) - GRUPPO DI RICERCA CULTURALE "LA MINERVA"

Stanziamiento di 4.000 euro per la mostra "Napoleone nel Castello", esposizione di oggetti creati durante la vita di Napoleone Bonaparte: libri d'epoca, sculture, editti, medaglie, timbri, piatti, soprattutto stampe, a testimoniare le gesta del Grande.

CONSERVATORIO DI MUSICA "G. NICOLINI" - PIACENZA

Stanziamiento di 16.500 euro per il concerto sinfonico che la Fondazione organizza tradizionalmente in occasione della Festa dell'Angil del Döm con la partecipazione dell'Orchestra "A. Zanella" del Conservatorio.

CENTRO MUSICALE "TAMPA LIRICA" - PIACENZA

Stanziamiento complessivo di 11.000 euro nell'esercizio 2004 così ripartito: 2.500 euro per la realizzazione di un concerto in occasione del Premio Internazionale "Città di Piacenza - Gianni Poggi"; 3.000 euro quale contributo annuale per le borse di studio da assegnare agli allievi delle classi di canto del Conservatorio "G.Nicolini" e per le spese organizzative del concerto di premiazione; 1.500 euro per l'organizzazione di un ciclo dei "Concerti di Primavera"; 4.000 euro per le spese organizzative di un ciclo di tre conferenze-concerto presso l'Auditorium della Fondazione "La Lirica piacentina dall'800 ad oggi: compositori e cantanti".

Iniziative editoriali

- I Quaderni della Galleria Ricci Oddi, *Francesco Valperta 1836-1908*, un artista ritrovato, a cura di Sergio Rebora, Silvia Ottolini, Gabriele Dadati.
- Stefanina Solari Campelli, *La Scuola speciale "Maria Bisi"*.
- I Quaderni della Galleria Ricci Oddi, *Antonio Fontanesi la collezione di disegni della Galleria Ricci Oddi*, a cura di Leonardo Bragalini.
- I Quaderni della Galleria Ricci Oddi, *Leggere l'Arte III*, a cura di Stefano Fugazza.
- Gruppo Strumentale "V. L. Ciampi", *Ciampi 1954-2004, Cinquant'anni di musica a Piacenza*, a cura di Giuseppe Zanaboni (per gli esordi ed il periodo compreso tra il 1954 ed il 1984) e di Claudio Saltarelli (per l'ampliamento ed il periodo compreso tra il 1985 ed il 2004).
- Centro Servizi Amministrativi - Centro di Informazione e Documentazione per l'innovazione Scolastica e Formativa, *Manualetto del Redattore*.
- Amministrazione Provinciale di Piacenza, Assessorato alle pari opportunità, *Carissima Cicogna*, a cura di Paola Siboni.
- Soroptimist International d'Italia - *Club di Piacenza, Frammenti di eternità, Piacenza e il genio femminile*.
- *"Libera de arca domni Atalani" a trent'anni dalla fondazione degli Archivi Storici Bobiensi*, a cura di Archivum Bobiense.
- *Giro Lanciato - Sei giorni delle Rose 2004*, a cura dell'Associazione Sportiva Florentia.
- *Bobbio nell'alto cuore del Medioevo*, a cura di Marco Pizzo - Belvedere Guide
- *Castell'Arquato lo sguardo dal colle*, - Belvedere Guide
- *Passeggiate Archeologiche Piacentine*, - Belvedere Guide
- *I Corsi dell'Open Lab - Cellule e Genomi - III corso*, a cura di Carlo Bernasconi, Silvia Garagna, Gianna Milano, Carlo Alberto Redi, Maurizio Zuccotti.
- *Giuseppe Allevi detto "Piacenza", Monodie, Duetti, Terzetti, Quartetti, Dialoghi Spirituali, Messa dei morti, Litanie della Beata Vergine, Sonate a Tre*, a cura di Francesco Bussi.
- *Sancta Martyre Justina compratona di Piacenza*, a cura di Gigliola Soldi Rondinini.
- *Storie di Amici e di arte - Opere dal Museo Renato Guttuso*, a cura di Dora Favatella Lo Cascio - Catalogo della Mostra.
- Maria Giovanna Forlani, *Il Teatro alla Scala e la televisione*.
- *La rivolta e l'incanto - Poesia, pittura e scultura in Nello Vegezzi - Mostra Antologica*, a cura di Orazio Gobbi, Patrizia Soffientini, Franco Toscani, Gianni Zambianchi.
- Comune di Fiorenzuola d'Arda - Assessorato all'Urbanistica ed Edilizia, *Due Piazze di Idee*, a cura di Elena Trento.
- Università Cattolica del Sacro Cuore di Piacenza, *Il nuovo diritto delle società di capitali e delle società cooperative*, a cura di Matteo Rescigno e Antonella Sciarone Alibrandi.
- *Babele Torre Poetario* di Giorgio Milani, Catalogo della Mostra.
- *Carlo Francou, K2, I Piacentini in Karakorum*, con le immagini fotografiche del K2 di Vittorio Sella.

Prospettiva e Architettura Trattati e Disegni del Fondo Antico della Biblioteca Comunale Passerini Landi, a cura di Massimo Baucia - saggi di Marinella Pigozzi e Anna Còccioli Mastroviti.

- *Le Immagini Sacre sui muri della città di Piacenza*, a cura di Adele Scarciglia e Carla Galeazzi.
- *Storia della Diocesi di Piacenza, Guida delle Fonti, vol. I, Archivi e Biblioteche di Piaveva*, a cura di Luca Ceriotti, Michela Giuranna, Ivo Musajo Somma, Anna Riva.
- *Storia della Diocesi di Piacenza, Guida delle Fonti, vol. II, Repertorio delle Pubblicazioni del 1870*, a cura di Luca Ceriotti, Michela Giuranna, Ivo Musajo Somma, Anna Riva.
- Maria Pia Pagani, *Le maschere della santità - Attori e figura del sacro nel teatro antico-russo*.
- *Quaderni del Centro di Alti Studi in Scienze Religiose di Piacenza, n. 2 - 2003*, a cura di Guido Mongini.
- *Hora si narra del detto castelo del populo dessa terra di Vigevano*, Un percorso tra le fonti, a cura della Società Storica Vigevanese.

Educazione, istruzione e formazione

La Fondazione si è posta l'obiettivo di privilegiare progetti di ampio respiro sui quali si configurino anche ruoli e referenze di altri soggetti (Enti locali, Università, autorità scolastiche territoriali). La quota deliberata relativa al settore (1.895.060,73), è la seconda in termini di importo complessivo e la più elevata per quanto riguarda l'importo dei singoli interventi.

La Fondazione si è prefissata di favorire:

- la creazione ed il potenziamento di corsi di laurea in collaborazione con le sedi locali dell'Università Cattolica del Sacro Cuore e il Politecnico di Milano;
- la collaborazione con le scuole medie inferiori e superiori;
- il sostegno sotto forma di borse di studio ai master post-laurea;
- l'attività di formazione dei docenti.

Scaglioni (in migliaia di euro)	Educazione, istruzione e formazione	n° pratiche
0 - 10	349.310,16	90
11- 25	153.309,09	9
26 - 50	162.892,00	5
51 - 100	194.307,49	3
101 - 250	400.000,00	2
> 250	635.241,99	2
TOTALE	1.895.060,73	111

UNIVERSITA' CATTOLICA DEL SACRO CUORE DI PIACENZA MASTER OF MANAGEMENT IN THE NETWORK ECONOMY

Stanziamiento di 50.000 euro per borse di studio da assegnare agli iscritti alla quinta edizione del MiNE Program.

IMMOBILE S. VINCENZO - PIACENZA

Il S. Vincenzo è un grande complesso appartenente all'Amministrazione Comunale di Piacenza nel cuore della città storica. È costituito da una chiesa, da un convento (un decreto imperiale del 1810 sciolse l'ordine dei Teatini, proprietari del convento e il complesso fu assorbito dallo Stato e così rimase per usi diversi fino alla definitiva cessione a favore dei Fratelli delle Scuole Cristiane avvenuta nel 1843) e da un grande cortile che completa la proprietà. L'idea è quella di recuperare un'ala d'angolo dell'edificio per l'insediamento della Scuola Media "G.Nicolini": oltre a spazi per la scuola, sono previsti dei laboratori, un ambulatorio medico e la possibilità di un cortile per il parcheggio. Un impegno straordinario per il quale la Fondazione ha stanziato complessivamente 976.103,55 euro così ripartiti: euro 325.367,85 per l'esercizio 2004, euro 325.367,85 per l'esercizio 2005, euro 325.367,85 per l'esercizio 2006.

CONSERVATORIO DI MUSICA "G. NICOLINI" - PIACENZA

I Conservatori istituiscono ed attivano corsi di formazione ai quali si accede

con il possesso del diploma di scuola secondaria di secondo grado e rilasciano specifici diplomi accademici triennali di primo livello e biennali di secondo livello (equivalenti, rispettivamente, alla laurea e alla laurea specialistica universitaria anche ai fini dell'accesso ai concorsi pubblici), nonché diplomi di perfezionamento, di specializzazione e di formazione alla ricerca in campo artistico e musicale.

Tali disposizioni stanno trovando piena applicazione mediante regolamenti attuativi che configurano di fatto nei conservatori una struttura organizzativa e didattica di tipo universitario. Ciò ha portato la direzione e i docenti del Conservatorio "G. Nicolini" ad un lavoro di revisione ed integrazione programmatica, metodologica e didattica dei corsi di studio che da ora devono essere strutturati ed articolati secondo modelli di livello universitario. L'avvio di corsi sperimentali biennali e triennali, la possibilità per gli studenti che si iscriveranno al biennio di secondo livello con indirizzo orchestrale di collaborare con una importante realtà musicale piacentina - l'Orchestra Filarmonica Italiana - colmando il divario esistente tra formazione musicale e mondo del lavoro artistico. Si contribuirà all'avvio di un polo universitario musicale piacentino, al quale la Fondazione partecipa con uno stanziamento iniziale di 20.000 euro.

ISTITUTO ORSOLINE DI MARIA IMMACOLATA - PIACENZA

Stanziamento di 10.000 euro per due borse di studio a favore di studenti che si iscrivono alla prima classe del liceo linguistico.

UNIVERSITA' CATTOLICA DEL SACRO CUORE DI PIACENZA

MASTER UNIVERSITARIO IN INTERNATIONAL BUSINESS MANAGEMENT - DOUBLE DEGREE.

Una laurea in Economia Aziendale che vale doppio: riconosciuta in Italia e, a scelta negli Stati Uniti, Inghilterra, Francia o Germania. In aggiunta un master di primo livello in "management internazionale". Un traguardo raggiungibile con complessivi 4 anni di studio, trascorrendone due a Piacenza e gli altri due all'estero: in uno dei 4 prestigiosi istituti accademici divenuti partner dell'Università Cattolica.

Il percorso prevede infine due periodi da svolgersi presso aziende nazionali ed internazionali nella forma di chek-up aziendali e di stage di progetto presso aziende o istituzioni in Italia e/o all'estero: si aprono così per questi studenti alla fine del percorso due mercati del lavoro: quello locale e quello dell'università partner.

Il progetto DOUBLE DEGREE - DOPPIO DIPLOMA IN MANAGEMENT INTERNAZIONALE riceve il supporto di alcuni enti, tra i quali la Fondazione per la concessione di borse di studio ai partecipanti (18.000 euro nel 2004).

POLITECNICO DI MILANO - CENTRO DI SVILUPPO DEL POLO DI PIACENZA - MASTER IN TRASPORTI E LOGISTICA.

Euro 28.800 quale contributo per borse di studio per il Master "Trasporti e Logistica. Sistemi per la Net Economy" del Politecnico di Milano - sede di Piacenza.

L'obiettivo è di formare professionisti in ambito nazionale ed internazionale in quello che può essere considerato un settore trainante della nostra economia.

PREMIO DI STUDIO "ALESSANDRO VACIAGO"

La Fondazione, con il patrocinio dell'Accademia Nazionale dei Lincei, bandisce ogni anno un concorso ad un premio di studio intitolato alla memoria del

prof. Alessandro Vaciago, che viene consegnato, alternativamente ogni anno, a laureati in materie umanistiche e scientifiche. L'importo della borsa è stato elevato a 5.000 euro ed offre la possibilità di trascorrere un periodo di specializzazione presso atenei inglesi.

UNIVERSITA' CATTOLICA DEL SACRO CUORE DI CREMONA

Finanziamento di una borsa di studio (6.000 euro) per l'anno accademico 2004/2005, nell'ambito dei corsi della Scuola di Specializzazione in Economia del Sistema Agro-Alimentare.

CONSERVATORIO DI MUSICA "G. NICOLINI" - PIACENZA PROGETTO DI INTERVENTO A FAVORE DELLA BIBLIOTECA DEL CONSERVATORIO

La biblioteca del Conservatorio "G. Nicolini" possiede un patrimonio documentario di circa 20.000 unità così suddivise: circa 1.000 monografie per 90% di carattere musicale; 100 periodici di argomento musicale; circa 2.500 manoscritti musicali del XIX secolo, 16.000 partiture musicali; 500 CD musicali, oltre ad un fondo di Musica Teatrale che proviene dalla biblioteca comunale "Passerini Landi" e inoltre manoscritti ed edizioni del 1800 provenienti da alcune donazioni. A tutt'oggi non possiede un catalogo informatizzato ma solo un catalogo cartaceo del proprio patrimonio.

La proposta di una catalogazione informatizzata di tutto il patrimonio pregresso della biblioteca - al quale la Fondazione ha partecipato con uno stanziamento iniziale di 18.164 euro - risulta essere una necessità primaria non solo in vista del trasferimento della biblioteca in spazi più consoni e nella prospettiva dell'apertura al pubblico ma per rendere visibile un patrimonio di tale importanza all'intera comunità attraverso internet, poiché terminata la catalogazione informatizzata, i dati verrebbero riversati nell'OPAC del Centro di Documentazione dell'amministrazione provinciale di Piacenza, dove già sono presenti i patrimoni librari oltre di buona parte delle biblioteca "Passerini Landi", di molte biblioteche comunali della provincia.

UNIVERSITA' CATTOLICA DEL SACRO CUORE DI MILANO MASTER UNIVERSITARIO IN ECONOMIA PUBBLICA 2004/2005

Il Master in Economia Pubblica è frutto di una convezione tra Università Cattolica del Sacro Cuore e l'Istituto Nazionale di Previdenza per i dipendenti dell'amministrazione pubblica. Giunto alla 5ª edizione, è riuscito in questi anni a coniugare le aspettative di neolaureati con l'interesse a maturare conoscenze specifiche dell'economia pubblica e di funzionari del settore pubblico motivati ad acquisire opportunità di sviluppo ed aggiornamento. La Fondazione di Piacenza e Vigevano partecipa all'iniziativa finanziando una borsa di studio del valore di euro 7.500.

RICERCHE PER LA STORIA DI PIACENZA E DEL COLLEGIO ALBERONI

Da alcuni anni sono in corso iniziative volte alla valorizzazione dei beni culturali non artistici del Collegio Alberoni, attraverso l'opera di recupero e catalogazione del vasto materiale archivistico, attraverso la schedatura del materiale bibliografico, attraverso l'ordinamento e lo studio delle raccolte mineralogiche e di scienze naturali, nonché dei laboratori e gabinetti scientifici presenti nel Collegio. La Fondazione ha avviato nel 2003 un progetto di studio del nucleo originario della biblioteca del Collegio Alberoni - 12.000 euro: la fase finale della ricerca - proseguita nell'esercizio 2004 - con un ulteriore stanziamento di 7.500 euro - sarà chiamata a fare sintesi della quantità di informazioni raccolte sui titoli e sugli aspetti editoriali delle stampe, per mirare ad una presentazione esaustiva della biblioteca ed alla puntuale ricostruzione

del panorama intellettuale emerso, attraverso un esame delle sezioni tematiche e degli specifici indirizzi di contenuto, soprattutto per quanto concerne opere di spiritualità e teologiche.

Inoltre è in corso un progetto di studio della storia della pietà religiosa e della società a Piacenza e nel piacentino (le missioni popolari) con uno stanziamento di 19.000 euro.

BANDA MUSICALE S. CECILIA - VIGEVANO (PV)

La Banda Musicale S. Cecilia, nata nel lontano 1913, attualmente composta da circa trenta elementi, intende mantenere vivo il patrimonio culturale, musicale, folcloristico, garantire la continuità della tradizione bandistica e promuovere un'attività che faciliti la socializzazione fra diverse generazioni ma al tempo stesso assicurare l'inserimento in organico di forze nuove, utili all'avvicendamento di strumentisti facenti parte di questa formazione. È nata così l'idea di un progetto - già finanziato dalla Fondazione nell'esercizio 2002 e con un ulteriore stanziamento nel 2004 di 10.000 euro - che si propone di avvicinare gradualmente ed in modo ludico i ragazzi alla musica attraverso attività di movimento, di canto e di ascolto e successivamente di guidarli alla scelta di uno strumento musicale. Docenti diplomati al Conservatorio insegnano ai ragazzi lo strumento musicale scelto, a fiato o percussione, impartendo lezioni settimanali individuali o per piccoli gruppi, al fine di elevare la capacità di fruizione del linguaggio universale della musica. L'inserimento nel corpo bandistico, necessario per il ricambio generazionale, viene stimolato attraverso la socializzazione ed il piacere di suonare in gruppo.

COMUNE DI VIGEVANO - ISTITUTO MUSICALE "L. COSTA"

Stanziamento di 10.000 euro per esecuzioni musicali e corsi di canto corale per le scuole elementari, da svolgere in orario scolastico.

UNIVERSITA' PER IL TEMPO LIBERO E LA TERZA ETÀ' - VIGEVANO PROGETTO "LA STORIA E LA MEMORIA"

Da 14 anni l'Università per il tempo libero e la terza età progetta ed attua corsi culturali estremamente interessanti, tenuti da docenti validi e qualificati; fino ad ora le dispense dei vari corsi sono state appannaggio soltanto delle persone iscritte ai singoli corsi e nel tempo sono andate perdute. Il progetto attuale si prefigge di conservare questo materiale, in modo da creare nell'ambito dell'Università un patrimonio culturale consultabile da tutti e trasmissibile anche ai corsisti futuri. La Fondazione ha partecipato al progetto con uno stanziamento di 10.000 euro.

Centro di alti studi per le scienze religiose

Il Centro di Alti Studi in Scienze Religiose rappresenta per la Fondazione di Piacenza e Vigevano il conseguimento di un risultato importante nella realizzazione dei propri programmi. Da oltre un decennio, infatti, la Fondazione, all'interno delle molteplici realtà locali cui fa riferimento, opera con particolare attenzione per il settore della cultura e dell'istruzione in una prospettiva a tutto campo, sensibile alle istanze più urgenti e rilevanti sia del mondo laico sia del mondo religioso, nella comune prospettiva degli scopi fondamentali di utilità sociale che costituiscono la sua ragione primaria. Proprio a partire da più ampio orizzonte delle sue attività e iniziative, la Fondazione ha ritenuto che la realizzazione di un Centro di Alti Studi in Scienze Religiose costituisca una forma adeguata di risposta alle domande che, a ritmo sempre più incalzante e crescente, vengono poste dalla società attuale, sia in merito ad una diffusa ricerca e ritorno del sacro e del religioso sotto molteplici aspetti, sia per l'incidenza a volte drammatica, con cui le diverse realtà religiose nuovamente intervengono, dopo un'epoca in cui a lungo si era discusso del "trattamento del sacro", a modificare, arricchire e strutturare il complesso panorama della società contemporanea.

Il progetto di un centro studi sulle religioni viene deliberato dal Consiglio d'Amministrazione della Fondazione nel 2000 ed inizia subito ad operare con la pubblicazione del primo bando di concorso per l'attribuzione di dieci borse di studio.

Le risorse a disposizione per l'attività di gestione del centro sono di euro 206.583 per la durata di un quadriennio (2000 - 2003).

Nell'anno 2003 il Consiglio d'Amministrazione decide di rinnovare lo stanziamento al centro studi per un altro triennio di attività e il budget annuale scende a euro 200.000 (2004 - 2006).

Il Centro, giunto al suo primo anno di vita del secondo ciclo è guidato da un Comitato Scientifico composto da docenti italiani e stranieri, ed intende progressivamente porsi come punto di riferimento in Italia per il settore degli studi e delle ricerche scientifiche dei fenomeni religiosi in prospettiva storica e comparatistica, mediante l'organizzazione di colloqui internazionali, Convegni e Seminari, tramite il conferimento di borse di studio e l'attuazione di un diversificato programma di pubblicazioni. Caratteristica del Centro è così l'indagine dei rapporti tra le diverse religioni su un ampio arco cronologico, mantenendo un interesse specifico per il cristianesimo nelle sue articolate e complesse dinamiche storiche. Alla prospettiva degli studi scientifici specialistici, la cui realizzazione si giova della partecipazione di esperti di rilevanza internazionale, il Centro intende affiancare un'attività di divulgazione e di contatto con un più vasto pubblico, in vario grado e misura interessato ad approfondire la conoscenza e la riflessione culturale sui molteplici aspetti e problemi delle diverse realtà religiose contemporanee e del passato.

Il Centro studi ha sviluppato il progetto impiegando le risorse a disposizione in base allo schema riportato di seguito.

CENTRO DI ALTI STUDI IN SCIENZE RELIGIOSE

	2000	2001	2002	2003	2004	2005	2006
Stanziamiento C.D.A. 10/07/2000	206.583	206.583	206.583	206.583			
Stanziamiento C.D.A. 24/11/2003					200.000	200.000	200.000
COSTI							
Borse di studio*	126.432	108.919	96.934	89.970	112.634		
Organi istituzionali Centro	32.528	36.436	41.133	31.606	27.195		
Attività didattica e scientifica	20.351	36.392	55.962	38.449	15.278		
Publicazioni		6.739	1.556	10.848	18.262		
Attività didattica scuole superiori					3.347		
Spese postali	271	866	1.038	2.213	1.157		
Imposte (Irap)	6.109	5.516	4.553	4.733	478		
	185.691	194.868	201.176	177.819	178.351	0	0
RESIDUO	20.892	11.715	5.407	28.764	21.649	200.000	200.000

* borse di studio, compensi tutor, rimborsi spese, testi di studio per i borsisti

Ricerca scientifica e tecnologica

La Fondazione si è prefissa di privilegiare progetti significativi attraverso la consultazione con referenti selezionati e l'erogazione di borse di studio per lo svolgimento di attività di ricerca. Sono stati valutati con particolare attenzione quei progetti per i quali era possibile creare una sinergia positiva tra ricerca scientifica e sviluppo tecnologico.

Scaglioni (in migliaia di euro)	Ricerca scientifica e tecnologica	n° pratiche
0 - 10	20.500,00	4
11- 25	20.000,00	1
26 - 50	48.000,00	1
51 - 100	60.000,00	1
101 - 250	200.000,00	1
> 250	716.666,66	2
TOTALE	1.065.166,66	10

UNIVERSITÀ CATTOLICA DEL SACRO CUORE DI PIACENZA CENTRO PER LA QUALITÀ E LA SICUREZZA DEL SISTEMA AGRO-ALIMENTARE

Rinnovo di una borsa di studio triennale - 48.000 - a favore di un giovane laureato da destinare allo sviluppo dell'informatizzazione della raccolta legislativa prevista nell'ambito dell'attività del Centro per la Qualità e Sicurezza del Sistema Agro Alimentare (CE.SI.A.A.).

COMITATO TELETHON FONDAZIONE ONLUS

Piacenza e la Fondazione hanno adottato Telethon e la ricerca sulla malattie genetiche: i 24 scienziati e ricercatori italiani che la fondazione Telethon ha fatto rientrare in Italia da ogni parte del mondo per vincere le malattie genetiche, si sono riuniti a Piacenza per tre giorni, nel mese di maggio, negli spazi di Palazzo Farnese

La presenza a Palazzo Farnese dell'intera organizzazione di Telethon è dovuta al ricercatore piacentino Dr. Stefano Bertuzzi e alla positiva risposta della Fondazione a sostegno delle spese organizzative - 20.000 euro. La tre giorni, che vantava la presenza di Susanna Agnelli e del Nobel Renato Dulbecco, è stata l'occasione per tracciare un bilancio del primo periodo di reclutamento dei "Telethon Scientist" e delle loro attività di ricerca all'interno di quella che può essere considerata l'unica iniziativa italiana dedicata in modo continuativo al rientro dei "cervelli" e al sostegno della ricerca, di qualità ed indipendente, nella lotta alle malattie genetiche.

PROGETTO DI RICERCA PER L'IMPIEGO DI CELLULE STAMINALI EMPOIETICHE NELLA PRATICA CLINICA EMATOLOGICA ED ONCOLOGICA.

Il progetto si occupa di studiare l'ottimizzazione dell'impiego delle cellule staminali emopoietiche autologhe ed allogene; in particolare si articola nei seguenti aspetti:

- nell'ambito del trapianto delle cellule staminali autologhe si intende moni-

torare il processo nel suo insieme valutando le interfacce tra le diverse unità operative interessate e valutare l'applicazione di queste procedure a patologie in cui a tutt'oggi non esistono dati definitivi in letteratura e per le quali i trattamenti citostatici convenzionali non sono efficaci;

- nell'ambito dell'impiego di cellule staminali allogeniche si intende monitorare la procedura nel suo insieme valutando le interfacce tra le diverse Unità Operative interessate e valutare principalmente l'effetto *graft* specifico;
- di questa procedura tentando di modularne gli effetti cercando di ottenere un minor effetto *graft* verso l'ospite e un maggiore effetto *graft* versus la neoplasia.

Lo stanziamento di 300.000 euro nell'esercizio 2004, ha consentito il finanziamento delle seguenti attività: acquisto di un separatore cellulare, conferimento di incarichi di collaborazione coordinata e continuativa a due medici esperti nel campo del trapianto di cellule staminali, conferimento di tre incarichi di collaborazione coordinata e continuativa a due operatori socio sanitari con esperienza nella cura assistenziale di pazienti oncologici ed ematologici e ad un tecnico di laboratorio con esperienza nella manipolazione delle cellule staminali.

POLITECNICO DI MILANO - CENTRO PER LO SVILUPPO DEL POLO DI PIACENZA LABORATORIO MACCHINE UTENSILI

Stanziamento per la costituzione di un laboratorio per lo studio e lo sviluppo delle macchine utensili e dei sistemi di produzione. Ciò al fine di consolidare uno dei primari settori di attività della sede di Piacenza del Politecnico, nel quale è stata attivata, con l'A. A. 2003/2004, una specifica laurea specialistica in Ingegneria Meccanica - orientamento Macchine e Sistemi di Produzione; fornire all'industria nazionale delle macchine utensili e dei sistemi di produzione un supporto tecnico-scientifico nelle problematiche della progettazione, dello sviluppo e della gestione di sistemi di produzione complessi.

Il Laboratorio offrirà agli allievi meccanici del Politecnico l'opportunità di qualificare con attività sperimentali e sul campo, la preparazione teorica.

Successivamente il laboratorio offrirà inoltre un supporto alle aziende del territorio con attività di misura e di certificazione delle prestazioni dei sistemi.

Impegno della Fondazione: 1.250.000 euro ripartiti su tre esercizi di cui 416.666,67 all'esercizio 2004.

Assistenza agli anziani

A questo settore, quarto per ordine di importanza per valori di contributi, fanno riferimento, in massima parte, interventi rivolti all'ampliamento, alla ristrutturazione e all'adeguamento normativo degli immobili per l'accoglienza delle persone anziane.

Scaglioni (in migliaia di euro)	Assistenza agli anziani	n° pratiche
0 - 10	40.005,56	10
11- 25	63.620,00	3
26 - 50	265.862,72	7
51 - 100	80.000,00	1
101 - 250	400.000,00	2
> 250	0,00	0
TOTALE	849.488,28	23

CASA "S. GIUSEPPE" - IMPRESA PER LA COOPERAZIONE SOCIALE - PIACENZA

La Casa "S. Giuseppe", di proprietà dell'Istituto Diocesano per il Sostentamento del Clero della Diocesi di Piacenza Bobbio, accoglie 140 persone anziane non autosufficienti, in regime di convenzione con l'ASL di Piacenza così suddivisi: 60 posti nella residenza sanitaria assistenziale, di cui 20 riservati a persone affetta da morbo di Alzheimer; 60 posti in casa protetta; 20 ospiti del centro diurno. Nell'esercizio 2004, la Fondazione ha elargito contributi per un totale di 33.500 euro così ripartito: 20.000 euro quale contributo per le vacanze al mare per gli ospiti non autosufficienti (la vacanza è possibile solo se gli ospiti vengono accompagnati da almeno 25/28 operatori: assistenti di base, infermieri, fisioterapisti, educatrici); 7.500 euro per l'attivazione della Pet-Therapy per ospiti anziani non autosufficienti. Si tratta di un programma di attività e terapie assistite con un cane addestrato allo scopo in quanto studi condotti fin dal 1980 hanno dimostrato che l'interazione uomo-animale influisce positivamente sul benessere, sulla socializzazione, sull'umore, sullo stress e sulle alterazioni comportamentali; 6.000 euro per attività di musicoterapica ambientale per ospiti anziani non autosufficienti e per la sperimentazione di un laboratorio di arteterapia per ospiti anziani non autosufficienti.

ISTITUTO "E. ANDREOLI" - BORGONOVO VAL TIDONE (PC)

L'Istituto offre assistenza residenziale ad anziani non autosufficienti e disabili adulti. È convenzionato con l'AUSL per n. 152 posti. L'ente è articolato nei seguenti servizi: Casa di Riposo, Casa Protetta per complessivi 210 posti.

Gestisce, inoltre, in convenzione con il Comune di Borgonovo Val Tidone, l'assistenza domiciliare sul territorio.

L'Istituto ha approvato un progetto per la realizzazione di un Hospice territoriale di 10 posti, allo scopo di offrire le cure palliative necessarie alla persona affetta da malattia in fase terminale e garantire supporto alla famiglia che necessita di sollievo e sostegno in un momento particolare della malattia del congiunto. L'Hospice si propone come residenza per il malato e per il familiare in ambiente confortevole e tecnicamente attrezzato. Il progetto - al

quale la Fondazione ha partecipato con uno stanziamento complessivo di 70.000 euro (35.000 euro esercizio 2004, 35.000 euro esercizio 2005), si rivolge ad un bacino di utenza coincidente con l'intera provincia di Piacenza, essendo il primo Hospice programmato in questo ambito territoriale dalla Regione e dall'Azienda Unità Sanitaria Locale.

**PIA CASA DI RICOVERO E PROVVIDENZA "MARUFFI" - PIACENZA
RISANAMENTO CONSERVATIVO DELLA CASA DI RIPOSO PER ANZIANI
AUTOSUFFICIENTI E PARZIALMENTE AUTOSUFFICIENTI "GIOVANNI XXIII"**

La Pia Casa per Anziani Maruffi ha acquistato nell'ottobre 2002 la Casa di Riposo Giovanni XXIII, per anziani autosufficienti e parzialmente autosufficienti, individuando in essa la sua seconda sede. L'investimento, che si inserisce in un programma di riqualificazione del patrimonio immobiliare dell'Ente, è stato motivato dalla esigenza di poter offrire la disponibilità di camere singole, ciascuna con bagno indipendente. Si tratta di un servizio essenziale di cui sempre maggiore è la richiesta, in quanto consente all'ospite di mantenere la propria indipendenza e privacy. Finora è stato impossibile fornire tale servizio presso la sede principale, a causa dei vincoli storico-architettonici del Palazzo Maruffi. L'immobile "Giovanni XXIII" edificato nel 1969, è una costruzione a tre piani, indipendente da ogni lato, circondata da un ampio spazio destinato a giardino; la collocazione in una zona silenziosa e ricca di verde rende la struttura particolarmente adatta alla destinazione di accoglienza ad anziani autosufficienti e non autosufficienti. Inoltre si intende attivare un servizio innovativo per la città, mediante la ristrutturazione di un'ala dell'immobile da destinare ad anziani dimessi da ospedali ed affetti da patologie ortopediche o neurologiche ai quali verrà proposto un protocollo riabilitativo alternativo ai centri di rieducazione funzionale.

La Fondazione ha partecipato al progetto con uno stanziamento complessivo di 450.000 euro così ripartito: 150.000 euro nell'esercizio 2004, 150.000 euro nell'esercizio 2005, 150.000 euro nell'esercizio 2006.

COMUNE DI VERNASCA (PC) - STRUTTURA POLIFUNZIONALE PER ANZIANI.

La struttura polifunzionale per anziani di Vernasca venne autorizzata a funzionare il 13/04/1999 per un totale di 25 posti residenziali di cui 18 come Comunità Alloggio (situati al 1° livello) e 7 come Residenza Protetta (situati al 3° livello). Al 2° livello, dove sono ubicati buona parte degli spazi comuni, l'autorizzazione prevede anche un Centro Diurno di 20 posti. I posti di Comunità Alloggio sono da sempre inadeguati rispetto alle richieste: questa motivazione è stata alla base della richiesta avanzata dall'Istituzione in occasione dell'ampliamento della struttura (da 25 a 40 posti residenziali) finanziato dalla Regione nel '99, di ottenere l'autorizzazione, come assetto organizzativo definitivo, di 20 posti di comunità alloggio (1° livello) e 20 posti di casa protetta (3° livello). Il progetto proposto alla Fondazione e finanziato con uno stanziamento complessivo di 240.000 euro (80.000 euro nell'esercizio 2004, 80.000 euro nell'esercizio 2005, 80.000 euro nell'esercizio 2006) prevede:

- Razionalizzazione e potenziamento degli spazi comuni propri del centro diurno e di conseguenza della comunità alloggio e del nucleo di casa protetta;
- Spostamento al piano terra della cucina e della dispensa, ubicate in spazi divenuti insufficienti e irrazionali, consentendo l'ampliamento del soggiorno e dalla sala da pranzo;
- Creazione al 1° livello di una nuova tipologia di servizi: n. 3 alloggi per un totale di n. 5 ospiti, al fine di diversificare i servizi in modo da rispondere nel modo più adeguato possibile alle esigenze di vecchie e nuove generazioni di anziani;

- Creazione al 1° livello di un locale stireria; creazione al 2° livello, all'interno della sala da pranzo, di una cucina di piano gestibile dal personale socio-assistenziale; creazione al 2° livello di un bagno assistito, attualmente inesistente; costruzione di un nuovo ascensore porta carrozzine, che insieme al montalettighe già esistente costituirebbe un elemento di sicurezza per l'intera struttura.

CASA PROTETTA "ALBESANI" - CASTEL SAN GIOVANNI (PC)

Una stanza multisensoriale, prima in Italia, in cui robotica ed informatica si uniranno all'uso di materiali poveri per contrastare il decadimento cognitivo dell'anziano. Si tratta del progetto sperimentale che la Casa Protetta Albesani nei prossimi mesi si appresta a realizzare e per il quale ha ricevuto un contributo complessivo dalla Fondazione di 80.000 euro (40.000 euro esercizio 2004 e 40.000 euro esercizio 2005).

Il progetto, definito in collaborazione con l'Università di Siena e con l'University of Southern Denmark, si articola in due macro-fasi per la durata complessiva di 2 anni.

La fase A è dedicata allo studio dell'utenza, alla individuazione di un insieme di tecnologie che potrebbero essere utilizzate per l'allestimento della stanza sensoriale, al *design* dello spazio e delle relative attività terapeutiche, allo sviluppo di prototipi e alla sperimentazione con i pazienti e il personale medico. Questa fase durerà circa un anno.

La fase B è la fase vera e propria di sviluppo del prodotto finale, con relativa installazione e *testing* dei prototipi sperimentali della fase A.

COMUNE DI FERRIERE (PC) - CASA ALLOGGIO PER ANZIANI

Stanziamiento di 100.000 complessivi (50.000 nell'esercizio 2004, 50.000 nell'esercizio 2005) per interventi di ristrutturazione e messa a norma degli edifici di proprietà comunale - Casa Alloggio per anziani (Casa Protetta): consolidamento statico delle fondamenta, messa a norma degli impianti, sistemazione interna, adeguamento alle norme in materia di superamento delle barriere architettoniche.

COMUNE DI VIGEVANO - ISTITUTO DE RODOLFI

L'Amministrazione Comunale ha realizzato la costruzione di un nuovo centro diurno Integrato, localizzato a lato dell'Istituto e collegato con lo stesso: è in grado di fornire assistenza, cure mediche, infermieristiche, riabilitative e attività di animazione, a persone non autosufficienti.

Offre inoltre, i servizi di: trasporto dal domicilio dell'utente al centro diurno e rientro, ristorazione, parrucchiere, barbiere.

È necessario provvedere all'acquisto di nuovi arredi per la palestra, l'ambulatorio medico e l'ufficio trasporti/accoglienza situati al piano terra e il locale pranzo polifunzionale, il locale riposo e il cucinotto situati al 1° piano. La Fondazione è intervenuta con un finanziamento di 30.000 euro.

CASA PROTETTA "LA MADONNINA" - CAORSO CREAZIONE DEL NUOVO CENTRO DIURNO, GIARDINO ALZHEIMER E COMPLETAMENTO DEI DUE NUCLEI DI CASA PROTETTA.

La Casa di Riposo "La Madonnina" è stata inaugurata nel 1963 con il preciso intento di accogliere e assistere nel contesto sociale di quegli anni le persone anziane sole o in condizioni di disagio sociale. Struttura di riferimento e di eccellenza nella cura e nell'assistenza agli anziani non autosufficienti e malati di Alzheimer, "La Madonnina" di Caorso si configura come

Cooperativa Sociale Onlus, organizzazione non lucrativa di utilità sociale.

È un complesso in grado di accogliere, a breve, 126 posti di cui 20 di centro diurno Alzheimer, 100 residenziali e 6 in appartamenti protetti; completano l'opera un Giardino Alzheimer, che risponde ad uno dei desideri più grande per un anziano: quello di camminare in percorsi sicuri, privi di barriere architettoniche e che lentamente riportino al punto di partenza e l'"Isola plurisensoriale", unica nel suo genere: una sequenza armonica di stimoli ricettivi con uno scopo preciso: ridurre nel malato di Alzheimer la patologia del *wandering* o cammino incessante.

La Fondazione ha sostenuto il progetto con uno stanziamento negli esercizi 2000, 2002, 2003 e con un ulteriore stanziamento nell'esercizio 2004 di 250.000 euro.

AUSER CIRCOLO DI VIGEVANO - ASSOCIAZIONE PER L'AUTOGESTIONE DEI SERVIZI E LA SOLIDARIETA' - VIGEVANO (PV)

Progetto "Filo d'Argento: una risposta ai bisogni degli anziani e delle famiglie".

L'Associazione promuove attività di volontariato e solidarietà; svolge, in conformità a progetti propri o concordati con altri e in rapporto sinergico con i servizi pubblici attività a favore delle persone e delle loro reti di relazione, con particolare attenzione a quelle che si trovano in stato di maggiore disagio senza discriminazioni d'età, genere, cultura, religione, cittadinanza.

Il Filo d'Argento è un servizio basato su una rete di presidi telefonici: i Punti d'Ascolto. Essi sono raggiungibili attraverso un unico numero verde nazionale, attivo 24 ore al giorno. Gli utenti di Vigevano (e Lomellina) che chiamano il numero verde, vengono collegati automaticamente con il Punto di Ascolto di Vigevano.

Il servizio - per il cui avvio la Fondazione ha stanziato 16.820 euro - si propone di mettere a disposizione degli anziani e delle loro famiglie uno strumento di informazioni e d'intervento attivo, con continuità su ampie fasce orarie, in grado di fornire informazioni chiare e semplici su quesiti riguardanti i servizi assistenziali, sanitari, di patronato, fiscali, disponibili sul territorio; rilevare situazioni di bisogno che l'anziano non è in grado di risolvere da solo o con l'aiuto dei suoi familiari; accogliere segnalazioni di disfunzioni di servizi, di diritti negati, di situazioni di disagio sociale.

CASA DI RIPOSO "FRANCESCO E TERESA PARENTI" - PONTENURE (PC)

Stanziamento di 80.000 euro (40.000,00 euro per l'esercizio 2004 e 40.000 per l'esercizio 2005) quale contributo per le spese effettuate per la messa a norma della Casa di Riposo secondo le normative vigenti sulla sicurezza nelle strutture pubbliche (impianto elettrico, impianto termico, impianto di rilevamento fumi, porte tagliafuoco, ristrutturazione della cucina e della sala da pranzo, rifacimento della lavanderia, rinnovamento dell'ascensore, adeguamento di alcune stanze per disabili).

FONDAZIONE RICOVERO S.MARTINO - TROMELLO (PV)

L'Opera Pia Ospedale San Martino è sorta in seguito ad un atto della visita pastorale fatta da Mons. Mandriani, vescovo di Pavia, in data 6 novembre 1710 e con successivo atto del 4 maggio 1764 dell'Em. Card. Durini, vescovo di Pavia, e più specialmente istituita e fondata per effetto del testamento del 1823 del sacerdote Don Celestino Bianchi. Dopo la depubblicizzazione avvenuta nel 1991, all'Opera Pia San Martino è stata riconosciuta la personalità giuridica di Ente Morale di Diritto Privato con la denominazione "Fondazione Ricovero San Martino". Il progetto di ampliamento della struttura - al quale la Fondazione partecipa con uno stanziamento di 25.000

euro - è finalizzato al perseguimento dei seguenti obiettivi: adeguamento alle normative dettate dalla Deliberazione Giunta Regionale n. 7/7435 del 2001, "Requisiti per l'autorizzazione al funzionamento e per l'accreditamento delle Residenze Sanitarie Assistenziali per Anziani (R.S.A.)"; ampliamento della struttura e successiva suddivisione in tre nuclei di cui uno collocato al piano terra e due collocati al piano primo. In totale, la casa di riposo, ad opere ultimate, potrà ospitare n. 47 posti letto.

Crescita e formazione giovanile

Hanno trovato accoglienza, in questo settore, le istanze provenienti dal mondo giovanile legate soprattutto ad attività di aggregazione e scambio volte ad integrare i tradizionali canali educativi rappresentati dalle istituzioni scolastiche.

Scaglioni <i>(in migliaia di euro)</i>	Crescita e formazione giovanile	n° pratiche
0 - 10	76.433,96	20
11- 25	35.000,00	2
26 - 50	0,00	0
51 - 100	0,00	0
101 - 250	0,00	0
> 250	0,00	0
TOTALE	111.433,96	22

ISTITUTO PARITARIO S.GIUSEPPE - SUORE DOMENICANE - VIGEVANO

Contributo di 10.000 euro per il progetto "Piccoli artigiani, la scuola creativa: imparare facendo" per la dotazione di arredi nei laboratori della scuola dell'Infanzia dell'Istituto S. Giuseppe. La scuola imposta l'azione educativa secondo il principio della risposta ai bisogni dei bambini, integrandola con attività di stimolo, percorsi di approccio e di scoperta dei materiali, favorendo le interazioni sociali e stimolando le risposte individuali e originali. L'organizzazione dell'attività scolastica in laboratori risponde alla necessità di soddisfare nel modo più completo possibile i bisogni di bambini quali l'autonomia, la scoperta, il conoscersi, situarsi nello spazio e nel tempo, socializzare e comunicare, fruire di tutte le opportunità per poter manifestare e sviluppare le potenzialità.

Volontariato, filantropia e beneficenza

Sostanzialmente confermato anche per l'esercizio 2004, l'accoglimento di numerose iniziative e progetti provenienti da associazioni di volontariato ed associazione di promozione sociale.

Scaglioni (in migliaia di euro)	Volontariato, filantropia e beneficenza	n° pratiche
0 - 10	287.759,00	90
11- 25	152.500,00	8
26 - 50	80.000,00	2
51 - 100	0,00	0
101 - 250	0,00	0
> 250	0,00	0
TOTALE	520.259,00	100

ASSOCIAZIONE ITALIANA SINDROME DI MOEBIUS

L'Associazione Italiana Sindrome di Moebius onlus è una organizzazione senza fini di lucro fondata da genitori che si sono uniti con lo scopo di combattere la Sindrome di Moebius, una malattia rara la cui caratteristica principale è la paralisi facciale permanente causata dalla ridotta o mancata formazione dei nervi cranici. Le persone colpite non possono sorridere, fare smorfie, spesso non possono chiudere o/e muovere gli occhi lateralmente. L'Associazione, che ha una sede anche a Piacenza, ha lo scopo di promuovere in Italia lo sviluppo e la diffusione della ricerca scientifica nel campo della diagnosi e della cura, nonché di favorire il miglioramento dei servizi e dell'assistenza socio-sanitaria in favore dei bambini colpiti dalla Sindrome e delle loro famiglie, con la conseguente progressiva collaborazione con le Associazioni e gli Istituti operanti in Italia e all'estero e l'adeguamento ottimale del settore.

La Fondazione ha stanziato un contributo di 25.000 per le spese organizzative del 3° Convegno Internazionale che si terrà a Piacenza nei giorni 28-29 maggio 2005, organizzato con il Patrocinio del Ministero della Sanità e dell'Istituto Superiore di Sanità, la Regione Emilia Romagna, la Provincia e l'Amministrazione Comunale di Piacenza, l'Azienda Usl e l'Ordine dei Medici di Piacenza, l'Università di Parma.

ASSOCIAZIONE NAZIONALE COMBATTENTI E REDUCI - FEDERAZIONE PROVINCIALE DI PIACENZA

Contributo di 10.000 euro per interventi di ristrutturazione della sede.

ASSOCIAZIONE CARITAS DIOCESANA DI VIGEVANO (PV)

Progetto "La Tavola di Giuseppe" volto alla realizzazione ed implementazione di una mensa cittadina per i più bisognosi afferenti ai servizi del Comune di Vigevano e della Caritas Diocesana.

ASSOCIAZIONE ITALIANA DELLA MARCIA

Contributo di 15.000,00 euro per le spese organizzative della 6° edizione del "Pino Dordoni International" svoltosi a Piacenza il 26/09/2004.

ASSOCIAZIONE UN CUORE PER I BAMBINI - PIACENZA

L'Associazione, presieduta da S. E. il Vescovo di Piacenza, opera già alcuni anni per migliorare la grave situazione sanitaria dei bambini indiani assistiti nel Reparto di cardiocirurgia istituito presso l'Ospedale di Bandra (India) da una religiosa piacentina, Madre Giovanna Alberoni. Lo stanziamento complessivo di 9.000 per l'esercizio 2004, riguarda il finanziamento di corsi di aggiornamento per i medici ed il personale sanitario che operano nell'Ospedale indiano di Bandra nonché le spese di medici dell'Istituto Gaslini di Genova che si recano in India per l'aggiornamento di personale indiano.

PRO LOCO - VIGEVANO (PV)

Progetto "La Pro Loco tra cultura e turismo"

Negli ultimi anni la Pro Loco di Vigevano ha svolto un ruolo fondamentale nella valorizzazione delle risorse ambientali, storiche, artistiche e culturali di una compagine sociale così articolata come è quella della città in cui opera.

La proposta presentata, che ha ricevuto il sostegno della Fondazione per 15.000 euro, prevede una serie di iniziative culturali e turistiche finalizzate alla valorizzazione storica, artistica, naturalistica della città di Vigevano.

ASSOCIAZIONE CULTURALE "LA BARRIERA" - VIGEVANO (PV)

L'Associazione Culturale La Barriera persegue il fine della solidarietà sociale, civile e culturale nel campo della partecipazione e comunicazione. Svolge attività di promozione, diffusione e circolazione in ambito locale delle notizie relative alla vita civile, sociale e culturale; educazione alla responsabilità civile, alla cittadinanza attiva, alla legalità. Il progetto "Comune di Vigevano Progetto Osservatorio" - al quale la Fondazione ha partecipato con un contributo di 17.500 euro - propone un'indagine conoscitiva attraverso interviste telefoniche su un campione di oltre 1.000 cittadini, tesa a conoscere come si è evoluta e modificata la struttura sociale, economico-produttiva e culturale della città; quali sono i bisogni maggiormente sentiti; quale il gradimento dei servizi pubblici e privati offerti; quale la conoscenza dei problemi della città, dei suoi amministratori e dei diversi livelli di competenza tra gli enti locali; quali gli orientamenti dei vigevanesi. Il rapporto che ne è scaturito è stato presentato in un incontro pubblico, distribuito gratuitamente in 22.000 copie e inviato tramite Poste Italiane a tutti i capifamiglia vigevanesi.

ASS. SPORTIVA "FLORENTIA" - FIORENUOLA D'ARDA (PC)

Stanziamento di 15.000 euro per l'organizzazione della "6 Giorni delle Rose 2004", gara ciclistica internazionale che vede la partecipazione dei migliori campioni internazionali di ciclismo.

Famiglia e valori connessi

Nei confronti di questo settore l'attività erogativa è stata indirizzata a favorire la prestazione di servizi alla persona e alla famiglia, con più specifica destinazione dei fondi verso asili e scuole materne, oltre ad alla tutela e l'assistenza alle categorie sociali più deboli (disabili, emarginati, minori e famiglie a rischio)

Scaglioni (in migliaia di euro)	Famiglia e valori connessi	n° pratiche
0 - 10	125.799,00	25
11- 25	64.000,00	4
26 - 50	65.00,00	2
51 - 100	160.000,00	2
101 - 250	0,00	0
> 250	0,00	0
TOTALE	414.799,00	33

SCUOLA MATERNA "ORFANI DI GUERRA" - VIGOLZONE (PC)

Stanziamiento di 20.000 euro per interventi di ampliamento della scuola.

A.I.A.S. - OSPIZI CIVILI - ASS. TELEFONO ROSA - PIACENZA

Gli Ospizi Civili di Piacenza, l'Associazione italiana Assistenza agli Spastici e l'Associazione "La Città delle Donne - Telefono Rosa Piacenza" hanno condiviso l'idea di utilizzare il fabbricato dell'ex Collegio S.Stefano per svolgere le proprie attività istituzionali. Gli Ospizi Civili, infatti, quali proprietari degli stabili, hanno sentito l'esigenza di differenziare la propria offerta di servizi con quella di altre Associazioni al fine soprattutto, di ricavare un pieno e razionale utilizzo degli spazi e di realizzare economie di scala ammortizzando al meglio i costi dei servizi alberghieri e socio sanitari già esistenti nell'adiacente Centro Socio Riabilitativo.

L'.A.I.A.S. già da tempo era alla ricerca di spazi adeguati, in centro storico, per il gruppo di disabili della "Casa Famiglia": nel fabbricato ristrutturato la "Casa Famiglia" troverà gli spazi adeguati e potrà usufruire di tutti i servizi alberghieri, sanitari e riabilitativi già esistenti.

L'Associazione "La Città delle Donne - Telefono Rosa Piacenza", che si occupa dell'accoglienza della donna vittima di ricatti, violenze, abusi o maltrattamenti, anche a Piacenza svolge la propria attività ma non dispone delle strutture necessarie per accompagnare la donna verso la libera determinazione, l'affrancamento dalle circostanze di disagio, verso l'attivazione delle risorse personali; nel fabbricato oggetto della domanda di contributo, verrebbero riservati alcuni miniappartamenti all'Associazione per garantire l'immediata accoglienza alle donne in difficoltà che ne hanno l'esigenza, essendo Piacenza l'unica città della regione a non avere appartamenti destinati a tale funzione.

La Fondazione ha stanziato un contributo di 33.000 euro.

AZIENDA USL DI PIACENZA

PROGETTO "AVVIO DI ATTIVITÀ DI IMPIANTO PROTESI COCLEARI PER MINORI AFFETTI DA SORDITÀ GRAVI E FINORA INCURABILI"

L'obiettivo principale del progetto - al quale la fondazione ha aderito con uno stanziamento di 60.000 euro - è quello di riabilitare gravi forme di sordità per mezzo dell'impianto cocleare (orecchio bionico). Si stima che in Italia nascano circa 150-200 bambini per anno con sordità profonda e che cumulativamente, considerando le forme acquisite precocemente, circa 1000 bambini in età prescolare e 2000-3000 bambini in età scolare siano affetti da questa severa menomazione. La sordità profonda consegue ad un danno irreversibile e pressoché totale delle strutture neurosensoriali dell'orecchio interno od alla loro agenesia. L'amplificazione realizzata dalle protesi acustiche risulta inefficace a compensare adeguatamente questo tipo di perdita uditiva per via delle forme precocemente, circa 1000 bambini in età prescolare e 2000-3000 bambini in limitato numero di cellule neurosensoriali residue. La conseguenza sarà rappresentata da gradi variabili di "sordomutismo" nel caso il danno sia presente alla nascita e da un severo disturbo relazionale. L'impianto cocleare viene oggi considerato un trattamento di elezione della sordità profonda. Il bambino impiantato precocemente svilupperà, infatti, abilità uditive pressoché sovrapponibili al normoudente con il risultato che nel tempo sono necessarie meno risorse riabilitative (protesi acustiche, logopedista, insegnante di sostegno, esami audiologici) mentre l'adulto viene precocemente recuperato alle usuali attività.

ASSOFA - COOPERATIVA SOCIALE - PIACENZA

La Cooperativa sta realizzando, con il sostegno della Fondazione - nell'esercizio 2004, 100.000 euro - il Centro Socio-Riabilitativo per portatori di handicap. Una struttura molto attesa per rispondere alle esigenze dei portatori di handicap e delle loro famiglie. La nuova sede è infatti destinata ad ospitare il Centro Socio-Riabilitativo, che passerà dagli attuali venti ai venticinque posti a disposizione. Inoltre, i nuovi locali permetteranno la creazione di piccole soluzioni residenziali per accoglienze temporanee alternative alle famiglie: i posti saranno otto all'interno di un Centro residenziale integrato, più due piccoli appartamenti autonomi.

COOPERATIVA SOCIALE IL GERMOGLIO DUE - PIACENZA

Stanziamento di 20.000 euro per il progetto di ampliamento del Centro Diurno Socio-riabilitativo, gestito in convenzione con il Comune di Piacenza, che accoglie disabili adulti gravi e medio gravi, affetti da patologie prevalentemente psichiche, di età variabile dai 25 ai 35 anni. Le complesse problematiche che i soggetti assistiti richiamano, richiedono una continua e sistematica evoluzione e qualificazione dell'offerta socio-assistenziale. Gli obiettivi del progetto riguardano l'adeguamento, il rinnovo e la riqualificazione di alcuni locali del Centro Diurno socio-riabilitativo, nella prospettiva di un'ampliamento della capacità ricettiva del Centro stesso (opere murarie, serramenti, impianti generali, impianto idrico-sanitario, impianto di riscaldamento-condizionamento), tesa a rispondere con maggior efficacia alla domanda di utenza espressa dal contesto locale di riferimento.

FUNDACION FAMILIA DE NAZARETH PER LE MISSIONI CATTOLICHE IN COLOMBIA - MEDELLIN (COLOMBIA)

Stanziamento di 62.000 euro a favore della Famiglia Losi, missionaria a Medellin, da 9 anni, per l'avvio di una piccola scuola in grado di ospitare i 200 bambini che hanno iniziato un programma di alfabetizzazione.

COOPERATIVA "GHAN" ONLUS - VIGEVANO (PV)

La Cooperativa Sociale GHAN Onlus si è costituita nell'aprile 2001 ed è composta da 13 persone di cui 5 portatori di handicap fisico o psichico. Fino ad oggi si è occupata di progettare e realizzare progetti riguardanti l'integrazione delle persone diversamente abili nella scuola e di svolgere azioni di sensibilizzazione e diffusione di una cultura positiva dell'handicap e della disabilità. Per terzo anno consecutivo, la Fondazione partecipa - stanziamento di 14.000 euro - al progetto "Voci e volti dei sogni": percorsi creativi di integrazione nella scuola e di sensibilizzazione su problemi dell'handicap. Il progetto intende svolgere attività di integrazione scolastica, animazione e formazione rivolta a disabili, alle loro famiglie e agli operatori del settore nell'ambito cittadino: verranno organizzati incontri con i dirigenti scolastici delle scuole coinvolte e con il comitato organizzativo del progetto, coinvolgendo, da ottobre 2004 a giugno 2005, 3 scuole elementari, 2 medie e 1 istituto superiore, verranno attivati percorsi sperimentali di "tutoring di classe" e abbattimento delle barriere architettoniche e della comunicazione ed una manifestazione musicale con il complesso "I Nomadi" al quale parteciperanno anche alunni disabili musicisti.

COMUNE DI BORGONOVO VAL TIDONE (PC) PROGETTO: LABORATORIO PERSONE SVANTAGGIATE

Il problema che il progetto intende affrontare è lo sviluppo delle capacità lavorative delle persone svantaggiate. Queste - soprattutto in età giovanile ed adulta - vivono una situazione di disagio personale e sociale, perché, non trovando opportunità d'inserimento nel mondo del lavoro, non possono valersi di un ambiente "reale" ed efficace per soddisfare bisogni fondamentali come quelli d'identità e d'appartenenza.

L'obiettivo dell'Amministrazione Comunale di Borgonovo - con il supporto della Fondazione (15.000 euro) - è quello di attivare e sperimentare un laboratorio protetto (per 7/8 utenti, per 6/8 ore al giorno), come servizio specialistico che deve realizzare essenzialmente due obiettivi principali:

- 1) offrire alle persone svantaggiate l'opportunità di fare un'esperienza di lavoro gratificante, potenzialmente utile per sviluppare le capacità lavorative e per favorire l'inserimento nel mondo del lavoro (anche a seguito della partecipazione ad ulteriori percorsi formativi professionalizzanti);
- 2) offrire un sostegno alle famiglie, che troverebbero nel laboratorio una valida alternativa alle forme di assistenza normalmente praticate, peraltro spesso inadeguate anche sul piano educativo-animativo e di gestione del tempo libero.

Delibere anno 2004

Fondazione Arturo Toscanini - stagione teatrale 2004/2005		808.229,35
Immobile S. Franca - Fondazione - Piacenza (quota costo acquisto)		578.431,73
MUSP - Centro ricerca Politecnico - laboratorio macchine utensili e sistemi di produzione -		416.666,66
Immobile S. Vincenzo - Comune Piacenza - Restauro		325.367,85
Politecnico di Milano - diploma di laurea in trasporti - centro sviluppo polo di Piacenza -		309.874,14
Progetto cellule staminali - Piacenza -		300.000,00
Centro Alzheimer - Madonnina di Caorso - PC -		250.000,00
Centro di alti studi in scienze religiose		200.000,00
Università Cattolica S. Cuore - Sede Piacenza - Palazzina scienze dell'educazione -		200.000,00
Progetto laboratorio energia e ambiente - Piacenza - LEAP -		200.000,00
Orchestra Cherubini		200.000,00
Casa di riposo Giovanni XXIII - (casa per anziani Maruffi)		150.000,00
Immobile Gesuiti - Fondazione - Piacenza - (spese incrementative)		148.101,28
Auditorium della Fondazione - attività - 2004 - Piacenza -		139.500,00
Azienda AUSL - Piacenza -		120.000,00
- scuole specializzazione radiologia, anestesia e rianimazione	60.000,00	
- attività di impianto di protesi cocleari - sostegno famiglie bisognose -	60.000,00	
Teatro Cagnoni - stagione 2004/2005 - Vigevano -		115.000,00
Attività culturali - anno 2004 - Piacenza e Vigevano -		106.500,00
ACRI nord sud - prosecuzione progetto		103.963,87
Progetto UNESCO - Fondazione Claude Tagger - Vigevano -		150.000,00
Mostra Guttuso - Vigevano -		100.000,00
Cooperativa ASSOFA - ampliamento e sistemazione sede - Piacenza -		100.000,00
Festival balletto classico - Piacenza -		106.531,25
Corso manutentore polifunzionale		88.230,96
Comune Vernasca (Pc) - Struttura polifunzionale per anziani		80.000,00
Caritas Diocesana - Vigevano -		80.000,00
- Casa Diakonia	50.000,00	
- La tavola di Giuseppe	30.000,00	
Immobile S. Chiara - Fondazione - Piacenza - (spese gestione)		77.368,28
Parrocchia S. Maria Assunta - Castell'Arquato (Pc) - restauro collegiata -		55.000,00
Fundacion Familia de Nazareth - Missione di Villavincencio - Meddelin - Colombia -		62.000,00
Conservatorio Musicale G. Nicolini - Piacenza -		61.664,00
- sviluppo polo universitario musicale piacentino	20.000,00	
- catalogo biblioteca del Conservatorio	18.164,00	
- concerto chiostrì del Duomo - Piacenza -	16.500,00	
- attività del Conservatorio	7.000,00	
Diocesi Piacenza - Bobbio		53.000,00
- ristrutturazione villa la Bellotta	20.000,00	
- associazione Solidarietà	7.500,00	
- ufficio per le comunicazioni sociali	7.500,00	
- scritti Mons. Luciano Monari	7.500,00	
- servizio per la pastorale giovanile	5.000,00	
- corso Cives	3.000,00	
- consulta per lo sport -	2.500,00	
Diocesi di Vigevano - Inventario catalogo beni artistici e storici -		50.000,00
Mine program - borse di studio -		50.000,00
Casa alloggio per anziani - Ferriere - PC -		50.000,00

FONDAZIONE
DI PIACENZA E VIGEVANO

Università Cattolica S. Cuore - sede Piacenza - borse studio - qualità e sicurezza del sistema agroalimentare -		48.000,00
Casa di riposo Albesani - stanza sensoriale per pazienti alzheimer -		40.000,00
Ospizio Francesco e Teresa Parenti - adeguamento struttura -		40.000,00
Università Cattolica S.Cuore - convegni:		39.000,00
- "sulla città oggi. I beni culturali in Italia."	14.500,00	
- "sulla città oggi. La periferia urbana."	10.500,00	
- "letteratura e riviste "	5.000,00	
- "sulla città oggi. Arte, beni culturali"	3.000,00	
- atti convegno "la città oggi."	3.000,00	
- atti convegno "la città oggi. La nuova piazza."	3.000,00	
Università Cattolica S. Cuore :		37.500,00
- scuola di dottorato in politica economica	7.500,00	
- master in economia pubblica	7.500,00	
- giorno della memoria	7.000,00	
- corso di analisi testuale	6.000,00	
- istituto di entomologia e patologia	5.500,00	
- laboratorio internazionale di comunicazione	4.000,00	
Immibile S. Franca - Fondazione - Piacenza (spese incrementative)		37.455,66
Istituto Roncalli di Vigevano -		36.000,00
- Installazione piattaforma per disabili	28.000,00	
- Progetto cosa mi fa la televisione?	8.000,00	
Istituto Andreoli - acquisto arredi per hospice territoriale -		35.000,00
AIAS - sostegno attività		33.000,00
ICOS - Cooperativa sociale -		33.500,00
- vacanze estive per anziani non autosufficienti	20.000,00	
- attività cooperativa	7.500,00	
- musicoterapia ambientale	3.000,00	
- arteterapia	3.000,00	
Istituto De Rodolfi - Vigevano - acquisto arredi		30.000,00
Comune Castell'Arquato - PC - manifestazione artistica -		30.000,00
Associazione sindrome di Moebius		30.000,00
Biblioteche Piacenza - acquisto cataloghi n. 381 Mondadori -		29.092,00
MIP - master in trasporti e logistica - borse di studio -		28.800,00
Associazione Italia - Cuba - Iniziativa "Carovane" -		27.500,00
Università Cattolica S. Cuore - Borse di studio - PHD -		27.000,00
Cooperativa il Germoglio - PC - adeguamento e riqualificazione locali cooperativa -		26.500,00
Opera Pia Fondazione San Martino - Vigevano - ampliamento posti letto -		25.000,00
Aiuto solidarietà - Popolazioni dell'Asia colpite dal maremoto -		25.000,00
Comune Fiorenzuola d'Arda - PC -		22.000,00
- stagione teatrale 2004/2005 -	15.000,00	
- monografia convento S. Giovanni -	5.000,00	
- concorso due piazze di idee	2.000,00	
Festival Piacenza Jazz		20.000,00
Telethon		20.000,00
Fondazione comunità Domenico Tardini		20.000,00
Fondazione Michele Pellegrino - valorizzazione Collegio Alberoni - Piacenza		20.000,00
Centro studi di teatro medioevale - giornata di studio -		20.000,00
Comune Vigolzone - PC - opere ampliamento scuola materna -		20.000,00
Auser onlus - Vigevano - punto di ascolto e sostegno per anziani -		18.620,00
Master Double Degree - borse di studio -		18.000,00
Associazione La Barriera - Vigevano - progetto osservatorio -		17.500,00

FONDAZIONE
DI PIACENZA E VIGEVANO

Archivium Bobbiense - convegno Gerberto d'Aurillac - stampa volume -		17.000,00
Galleria Moderna Ricci Oddi - Piacenza -		16.830,00
- "I quaderni della Ricci Oddi" - iniziativa editoriale -	4.000,00	
- "Leggere l'Arte" - iniziativa editoriale -	4.000,00	
- iniziativa divulgativa Galleria Ricci Oddi (amici dell'arte)	3.500,00	
- consulente	3.330,00	
- incontri culturali in Galleria	2.000,00	
Associazione Florentia - sei giorni delle rose -		15.000,00
Centro cultura Università Cattolica S. Cuore - seminario società cristiana		15.000,00
Associazione internazionale della marcia - Pino Dordoni International		15.000,00
Chiesa di S. Francesco - PC - restauro organo -		15.000,00
Parrocchia Podenzano - PC - baracca in legno per campeggio estivo		15.000,00
Società storica vigevanese - Vigevano -		15.000,00
Comune Borgonovo Val Tidone - PC - creazione laboratorio persone svantaggiate -		15.000,00
Fondazione e Collegio Alberoni - pubblicazione -		15.000,00
Proloco Vigevano -		15.000,00
Comune Vigevano		15.000,00
- Creazione sito web - archivio storico -	10.000,00	
- Eventi espositivi museo della calzatura -	5.000,00	
Borsa di studio progetto ricerca latinorum Codice 65 -		14.892,85
Biblioteca Passerini Landi - Piacenza		14.850,00
- incontri letterari	5.000,00	
- ricerca storica	5.000,00	
- mostra su antichi trattati di architettura	4.000,00	
- Cine Club Piacenza	850,00	
Liceo Respighi - dipartimento matematica e fisica -		14.500,00
- mostra: "un ponte sul mediterraneo "	5.000,00	
- mercoledì della scienza e della matematica	4.000,00	
- attività	3.500,00	
- quaderni	2.000,00	
Cooperativa sociale Ghan - Vigevano - progetto volti e voci -		14.000,00
Associazione Casa della Giovane Giovanni XXIII		13.500,00
Parrocchia S. Antonio abate - Vigevano -		12.000,00
Associazione Città Bambino		12.000,00
Comune di Zerba - PC -		12.000,00
- realizzazione sistema sentieri e riqualificazione urbana -	7.000,00	
- progetto turistico -	5.000,00	
Gruppo strumentale V. L. Ciampi		11.500,00
Collegio Alberoni - borsa di studio -		11.500,00
Borsa di studio - studente straniero - Economia -		11.500,00
Fiorenzuola oltre i confini - Fiorenzuola d'Arda - PC -		11.500,00
Comune Castel San Giovanni - PC -		11.500,00
- celebrazioni 90° anniversario nascita Cardinale Casaroli -	6.000,00	
- servizi sociale - convegno "adolescenza: il territorio della crescita"	3.500,00	
- stagione teatro scuola ragazzi -	2.000,00	
Centro musicale Tampa Lirica		11.000,00
Associazione culturale Piacenza nel mondo - PC -		11.000,00
Parrocchia S. Fiorenzo - Fiorenzuola d'Arda - PC -		10.500,00
Istituto Orsoline di Maria Immacolata - borse di studio -		10.000,00
Banda S. Cecilia - Vigevano - iniziativa diffusione cultura musicale -		10.000,00
Famiglia Piasinteina: 50° anno attività		10.000,00

FONDAZIONE
DI PIACENZA E VIGEVANO

Pubblicazione della Fondazione in onore del Cardinale Tonini		10.000,00
Università per il tempo libero e per la terza età - Vigevano -		10.000,00
Associazione combattenti e reduci - ristrutturazione immobile -		10.000,00
Istituto San Giuseppe - Vigevano - progetto "Piccoli Artigiani" -		10.000,00
Istituto Costa - Vigevano - corso di canto -		10.000,00
Associazione Amici dell'arte - Vigevano - concerti -		10.000,00
Borsa di studio in lingue e letteratura germanica e romanze -		9.481,54
Associazione Un cuore per i bambini		9.000,00
Teleducato: trasmissione "Parliamone"		9.000,00
Associazione Amici dell'Arte		8.500,00
Auser Piacenza		8.500,00
Centro di consulenza familiare - Vigevano - progetto raccontarsi a scuola -		8.500,00
Associazione il Mosaico - Vigevano - realizzazione spettacoli -		8.000,00
Asilo Clara Raggio - Pontenure - PC -		8.000,00
Associazione culturale Manicomics		8.000,00
Centro psicopedagogico per la pace e la gestione dei conflitti		8.000,00
Centro servizi amministrativi - PC -		8.000,00
- manuale per il patentino ciclomotori	5.000,00	
- giornale d'Istituto	3.000,00	
AVIS		8.000,00
- sezione di Ziano	5.000,00	
- sezione di Piacenza	3.000,00	
Parrocchia S. Antonino - mostra fotografica -		7.500,00
- mostra fotografica	4.000,00	
- pubblicazioni	3.500,00	
Associazione Amici della Lirica		7.500,00
Parrocchia S. Eufemia - PC - ristrutturazione -		7.500,00
Conferenza S. Vincenzo De' Paoli - Vigevano - sostegno ai carcerati -		7.500,00
Centro culturale italo tedesco - PC - ciclo conferenze -		7.500,00
Missione - Australia -		7.500,00
Circolo Anspi Domus - PC - festa Angil dal Dom -		7.500,00
Associazione Amici del Bollettino Storico -		7.500,00
Consorzio tutela vini Doc - Borgonovo Val Tidone - PC -		7.500,00
Parrocchia Nostra Signora di Lourdes - Scuola materna -		7.500,00
Caritas Diocesana - Piacenza -		7.500,00
Comune di Ferriere - PC - Festival giovanile -		7.500,00
Associazione balletto classico		7.500,00
Associazione sindacale CGL-CISL-UIL - progetto "buon lavoro" -		7.200,00
Parrocchia di Fatima - Vigevano - acquisto videoproiettore -		7.000,00
Associazione Fir.Cb - Vigevano -		7.000,00
Parrocchia S. Quintino - Gossolengo - PC -		7.000,00
Associazione giornalisti della Lomellina - Vigevano -		7.000,00
Missione Kabinda - Congo - progetto "bovini da latte e da lavoro" -		7.000,00
Istituto statale "G. Ranieri" e Istituto statale agraria "G. Marcora" - PC		7.000,00
Parrocchia S. Corrado Confalonieri - PC -		7.000,00
Assistenza sostegno degenza malati		7.000,00
Comune Piacenza		7.000,00
- Cineclub - video musei Palazzo Farnese -	4.000,00	

- mostra Beatles -	3.000,00	
Immobile Base Agesci - Spettine di Bettola - PC -		6.933,96
Croce rossa italiana - sezione Piacenza -		6.500,00
Comitato provinciale Unicef - PC - Placentia Marathon -		6.500,00
Direzione didattica 5° circolo -		6.500,00
C.O.N.I. - festa dello sport - sezione Piacenza -		6.500,00
FAI		6.500,00
- giornata di primavera	3.000,00	
- mostra frutti antichi	2.000,00	
- attività associazione	1.500,00	
Amministrazione Provinciale - Piacenza -		6.120,00
- volume "carissima cicogna" -	5.472,00	
- ambiente e pari opportunità	648,00	
Progetto Leggere la città		6.000,00
Associazione di solidarietà "la Ricerca" - 20 anni progetto uomo -		6.000,00
Università Cattolica - SMEA - Cremona -		6.000,00
Progetto "Collegio di Piacenza"		6.000,00
Iniziativa editoriale "Babele torre poetario"		5.709,60
Direzione didattica 4° circolo -		5.500,00
Circolo di Vigevano - Premio Marazzani -		5.500,00
Comunità eroforestiero - Vigevano - iniziativa alfabetizzazione -		5.000,00
Associazione Casse e Monti dell'Emilia Romagna - progetto Faber -		5.000,00
Società medico chirurgica - Piacenza -		5.000,00
Comune Rottofreno - PC - manifestazione "Cultura & Colori" -		5.000,00
Associazione Città delle donne		5.000,00
Casa Morgana cooperativa sociale a.r.l. - PC -		5.000,00
Casa del Fanciullo - PC -		5.000,00
Gruppo musicale Don Orione - Borgonovo Val Tidone - PC -		5.000,00
Associazione culturale "Il faro" - Vigevano - progetto new cinema festival -		5.000,00
Congregazione suore della Provvidenza - PC -		5.000,00
ENAIP - Piacenza		5.000,00
Scuola media Italo Calvino - PC - progetto "fattoria dei ragazzi" -		5.000,00
Parrocchia S. Giovanni Battista - Ferriere - PC -		5.000,00
Corale Fiorenzuola D'Arda - PC -		5.000,00
Scuola materna "G. Verdi" - Cortemaggiore - PC -		5.000,00
Gruppo escursionisti piacentini -		5.000,00
Consorzio fitosanitario provinciale - PC -		5.000,00
Scuole medie "Faustini" e "Anna Frank" - PC -		5.000,00
Scuola media statale Dante Alighieri - PC -		5.000,00
Archivio di Stato - valorizzazione archivi familiari -		5.000,00
Gruppo Agesci base Spettine - PC - settimana della cultura scientifica -		5.000,00
Associazione bambino cardiopatico		5.000,00
Ciclo Anspi Don Bosco - Gragnano Trebbiense - PC -		5.000,00
Parrocchia S. Biagio di Montezago - Tabiano - PC -		5.000,00
AS.SO.FA. - associazione volontaria di solidarietà familiare - PC -		5.000,00
Istituto storico della resistenza		5.000,00
Pensionato Vittorio Emanuele II - PC		5.000,00

Centro di solidarietà compagnia delle opere	5.000,00
Associazione Paolo Parra per la ricerca sulla terminalità	5.000,00
Premio di studio - "Alessandro Vaciago" -	5.000,00
Piacenza Expò	5.000,00
Scuola Robecchi - Vigevano - progetto "fisarmonica" -	4.800,00
Iniziativa editoriale "Sancta Martyre Justina"	4.680,00
Iniziativa editoriale "il Teatro Municipale di Piacenza"	4.500,00
Irap - imposta regionale attività produttive	4.195,74
Parrocchia S. Pietro Martire - Vigevano - concerto Beato Matteo -	4.000,00
Cooperativa cattolica per la scuola e la formazione - PC -	4.000,00
Società italiana degli economisti	4.000,00
Istituto Tecnico industriale G. Marconi - PC -	4.000,00
Associazione Porta sul mondo - PC	4.000,00
Cooperativa S. Franca - Morfasso - PC -	4.000,00
Centro nazionale prevenzione e difesa sociale - MI -	4.000,00
Soroptimist International	4.000,00
Gruppo sportivo non vedenti - PC -	4.000,00
Associazione Ali 200 onlus- San Polo di Podenzano - PC -	4.000,00
Federazione italiana scuole materne - PC -	4.000,00
Gruppi di volontariato vincenziano	4.000,00
Unione italiana mutilati della voce	4.000,00
Comune di Bobbio - PC -	4.000,00
Gruppo di ricerca la Minerva - mostra bicentenario napoleonico	4.000,00
Adisco Club Piacenza onlus	4.000,00
Istituto diocesano di musica sacra	4.000,00
Consorzio SOL.CO	4.000,00
Associazione città delle donne telefono rosa	4.000,00
Scuola materna S. Fiorenzo - Fiorenzuola d'Arda - PC -	4.000,00
Centro orientamento Il Fileremo - Vigevano -	3.840,00
Associazione nazionale partigiani d'Italia - volume "Piacenza nella resistenza" -	3.759,00
Chiesa S. S. Annunziata - studentato teologico Padri Sacramentini -	3.600,00
Istituto "E. Mattei" - Fiorenzuola d'Arda - PC -	3.500,00
Associazione Giuseppe Lazzati - Università Cattolica - Milano -	3.500,00
Comune Gazzola - PC - manifestazione "Annibale sul Trebbia" -	3.500,00
Associazione Piacenza solidale	3.500,00
OTP-GEA	3.500,00
Unione giuristi cattolici italiani	3.459,00
Direzione didattica 8° circolo -	3.200,00
Iniziativa editoriale "il Teatro alla scala e alla televisione"	3.112,00
Parrocchia S. Lorenzo Martire - Cerignale - PC -	3.000,00
Progetto Paraolimpiadi Atene 2004 - ciclismo -	3.000,00
Comitato amici di William	3.000,00
Cooperativa Il segreto del telaio	3.000,00
Circolo anspi S. Martino al nure -	3.000,00
Proloco Castell'Arquato - PC - premio Luigi Illica -	3.000,00
Studio Alter Ego - mostra fotografica - Chiesa S. Agostino - PC -	3.000,00

Federazione provinciale coltivatori diretti - PC -	3.000,00
Comune Cortemaggiore - PC - assistenza sociale - sussidio familiare -	3.000,00
Associazione la Mietitrezza - PC - iniziativa il cuore d'oro di Piacenza -	3.000,00
Associazione ridere per vivere - dottori clown - PC -	3.000,00
Scuola materna di Bettola - PC - monumento ai caduti -	3.000,00
Gruppo amici di Soarza - Villanova sull'Arda - PC -	3.000,00
Associazione italiana parkinsoniani	3.000,00
Associazione verso un mondo unito - PC -	3.000,00
Associazione ambiente e lavoro	3.000,00
Migrantes - ufficio diocesano per i migranti - settimane migratorie -	2.800,00
Unione nazionale veterani dello sport - sezione Pino Dordoni -	2.800,00
Borsa di studio in medicina	2.600,00
ADV - Vigevano - giornata del diabetico -	2.500,00
Istituti paritari Leonardo da Vinci - Vigevano - progetto licei sportivi -	2.500,00
Artemisia turismo service - PC -	2.500,00
Gruppo culturale mostre - Monticelli d'Ongina - PC -	2.500,00
Lega italiana per la lotta contro i tumori - sezione Piacenza -	2.500,00
Parrocchia S. Giacomo Maggiore - Ponte dell'Olio - PC -	2.500,00
AIDO - Piacenza	2.500,00
Parrocchia S. Alessandro - Suzzano di Rivergaro - PC -	2.500,00
Iniziativa editoriale: "Piacentini in karakorum" -	2.500,00
ANTEA - associazione nazionale terza età attiva - mostra hobbies	2.500,00
Profingest management school - Bologna -	2.400,00
Iniziativa editoriale: "Terra amica"	2.400,00
Associazione Diesse - scuola educazione - PC -	2.220,00
Pubblicazione Volume "Giuseppe Allevi - detto Piacenza - Melodie, duetti, terzetti, quartetti, dialoghi spirituali, messa dei morti, litanie della Beata Vergine, sonate a tre.	2.000,96
Università Pavia - volume	2.000,00
Manifestazione: "Veglia dei poeti"	2.000,00
Soccorso alpino Emilia Romagna	2.000,00
Federazione istituti attività educative	2.000,00
Rivista itinerari filosofici - Milano -	2.000,00
Assistenza ricreativa Borgotrezza - PC -	2.000,00
Omega - gruppo protezione civile - Monticelli d'Ongina - PC -	2.000,00
Unione italiana lavoratori - convegno: "il ruolo pubblico nei servizi locali" - PC -	2.000,00
Scuola materna statale R. Barbattini - Roveleto di Cadeo - PC -	2.000,00
Associazione aiutiamoci onlus - Vigevano -	2.000,00
Istituto S. Benedetto - PC - ciclo conferenze su A. Einstein -	2.000,00
Iniziativa editoriale: Salterio di Angilberga	2.000,00
Proloco di Montechino - Gropparello - PC -	2.000,00
Telefono viola contro gli abusi psichiatrici - PC -	2.000,00
Comune di Cortemaggiore - PC - settembre in sport -	2.000,00
Comune di Rivergaro (PC) - fiera dell'agricoltura -	2.000,00
Comune di Coli (PC) - ricerca storica -	2.000,00
Festa in piazza - S. Antonino - 4 Luglio - patrono Piacenza -	2.000,00
Associazione mondo aperto onlus	2.000,00

Associazione alzheimer - PC -	2.000,00
Iniziativa editoriale: "Un libro per sempre"	2.000,00
Federazione maestri del lavoro	2.000,00
Parrocchia S. Michele Arcangelo - S.Giorgio Piacentino - Pc -	2.000,00
Comando carabinieri - Piacenza -	2.000,00
Associazione club of Italy - Elvis Presley - PC -	2.000,00
Associazione bambino cardiopatico - Vigevano -	1.986,00
Università della terza età - Piacenza -	1.800,00
Il nuovo Giornale -	1.500,00
Liceo Classico Gioia - PC - settimana delle cultura -	1.500,00
Parrocchia S. Alessandro Martire - Niviano di Rivergaro - PC -	1.500,00
Circoli oratori anspi - rappresentazione l'inferno di Dante -	1.500,00
Priscilla - associazione di volontariato -	1.500,00
Associazione insufficienti renali	1.500,00
Associazione nazionale mutilati ed invalidi del lavoro	1.500,00
Unione italiana ciechi - sezione di Piacenza -	1.500,00
Club del fornello	1.500,00
C.S.I.L. - convegno: "Le sfide dell'immigrazione"	1.500,00
Società ginnica salus et virtus	1.500,00
Associazione sportiva rari nantes	1.500,00
Associazione pais e mond	1.500,00
Associazione italiana maestri cattolici	1.500,00
Progetto: "energeticamente vostri ..."	1.500,00
Associazione amici bollettino storico - PC -	1.500,00
Telecolor - trasmissioni percorsi storico - culturali - "Castelli del Ducato di Parma e Piacenza" -	1.500,00
Scuola immersione subacquee - Piacenza -	1.500,00
Club Alpino Italiano - sezione Piacenza -	1.200,00
Associazione musicale città di Fiorenzuola - PC -	1.000,00
Servizi turistici on the road	1.000,00
Associazione nazionale reduci prigionia ed internamento - sezione di Piacenza -	1.000,00
Associazione nazionale combattenti e reduci - sezione Piacenza -	1.000,00
Gruppo teatrale La Canea	1.000,00
Centro documentazione fotografica Val Trebbia - PC -	1.000,00
Cine Club Piacenza	1.000,00
Parrocchia S. Gottardo al Corso - Milano -	1.000,00
Pesca sportiva - sezione provinciale - PC -	1.000,00
Centro educativo oasi - PC -	1.000,00
Unione amatori ciclismo europeo - PC -	1.000,00
Santuario Beata Vergine di Strà - Treviso - PC -	1.000,00
Associazione arte e sfera - PC -	1.000,00
Casa editrice Vicolo del pavone - PC -	1.000,00
Parrocchia S. Maria Assunta - Treviso - PC -	1.000,00
Tribunale per i diritti del malato - PC -	1.000,00
Biblioteca Giana Anguissola - PC -	1.000,00
Lions club - distretto 108 IB3 - PC - Campagna di informazione contro il fumo	1.000,00

FONDAZIONE
DI PIACENZA E VIGEVANO

Associazione Piacenza musei - PC -	1.000,00
Associazione culturale la Rondine - PC -	1.000,00
Istituto comprensivo S.Nicolò - PC -	1.000,00
Circolo culturale Maria Luigia - PC -	1.000,00
Atletica Farnese - PC -	1.000,00
Spese postali	1.000,00
Pubblica assistenza - sos - PC -	700,00
Iniziativa editoriale: atti congresso sul Po'	588,00
Iniziativa editoriale: "Tappeti" -	520,00
Iniziativa editoriale: "La scuola speciale Maria Bisi" -	500,00
Associazione culturale coming out - veglia dei poeti -	500,00
Associazione nazionale famiglie caduti e dispersi in guerra - PC -	500,00
Gruppo Avgevan - Vigevano -	500,00
Iniziativa editoriale: catalogo mostra	500,00
Associazione Il mondo dietro l'angolo - Fiorenzuola d'Arda -	500,00
Associazione nazionale mutilati ed invalidi civili - PC -	500,00
Lions club - Bobbio - PC -	500,00
Associazione mutilati ed invalidi di guerra - PC -	500,00
Comune Piacenza - circoscrizione 3° -	300,00
TOTALE	8.010.875,68

EROGAZIONI DI COMPETENZA ANNO 2004

	%	Importo
- Consiglio di Amministrazione	86,14%	6.900.375,58
- Comitato Erogazioni Minori	13,86%	1.110.500,10
TOTALE	100,00%	8.010.875,68
- di cui Piacenza	89,55%	7.173.478,50
- di cui Vigevano	10,45%	837.397,18

SCHEMI DI BILANCIO

A) Bilancio esercizio 2004 (valori in euro)

ATTIVO	ANNO 2004	ANNO 2003
1) IMMOBILIZZAZIONI MATERIALI E IMMATERIALI :	8.781.914,81	7.775.312,78
a) Beni immobili	7.876.383,87	6.880.423,00
di cui :		
beni immobili strumentali	7.058.872,18	6.395.138,73
b) Beni mobili d'arte	782.652,95	782.652,95
c) Beni mobili strumentali	120.503,17	107.326,88
d) Altri beni	2.374,82	4.909,95
2) IMMOBILIZZAZIONI FINANZIARIE:	335.531.462,90	317.812.614,28
a) Partecipazioni in società strumentali di cui:		
- partecipazioni di controllo		
b) Altre partecipazioni	68.088.478,70	26.445.088,00
di cui:		
- partecipazioni di controllo		
c) Titoli di debito	234.829.785,91	262.752.327,99
d) Altri titoli	32.613.198,29	28.615.198,29
TOTALE IMMOBILIZZAZIONI	344.313.377,71	325.587.927,06
3) STRUMENTI FINANZIARI NON IMMOBILIZZATI:	42.243.468,46	36.534.837,04
a) Strumenti finanziari affidati in gestione patrimoniale individuale	36.389.968,46	30.141.922,55
b) Strumenti finanziari quotati	5.853.500,00	6.392.914,49
di cui :		
- titoli di debito	5.853.500,00	6.392.914,49
- titoli di capitale		
- parti di organismi di investimento collettivo del risparmio		
c) Strumenti finanziari non quotati		
di cui :		
- titoli di debito		
- titoli di capitale		
- parti di organismi di investimento collettivo del risparmio		
4) CREDITI :	11.243.101,59	11.266.531,75
di cui :		
- esigibili entro l'esercizio successivo	164.615,96	327.209,90
5) DISPONIBILITA' LIQUIDE :	745.636,75	20.406.536,61
6) ALTRE ATTIVITA' :	0,00	2.313.726,91
di cui :		
- attività impiegate nelle imprese strumentali direttamente esercitate		
TOTALE ATTIVO CIRCOLANTE	54.232.206,80	70.521.632,31
7) RATEI E RISCONTI ATTIVI :	5.312.613,00	6.254.167,79
a) Ratei attivi	5.267.747,86	6.238.516,29
b) Risconti attivi	44.865,14	15.651,50
TOTALE ATTIVO	403.858.197,51	402.363.727,16

FONDAZIONE
DI PIACENZA E VIGEVANO

PASSIVO	ANNO 2004	ANNO 2003
1) PATRIMONIO NETTO:	381.750.507,41	377.508.062,18
a) Fondo di dotazione	118.943.573,78	118.943.573,78
b) Riserva da donazioni		
c) Riserva da rivalutazioni e plusvalenze	224.899.863,64	224.899.863,64
d) Riserva obbligatoria	11.905.803,25	9.317.073,48
e) Riserva per l'integrità economica	26.001.266,74	24.347.551,28
f) Avanzi (disavanzi) portati a nuovo		
g) Avanzo (disavanzo) residuo		
h) Avanzo dell'esercizio		
2) FONDI PER L'ATTIVITA' D'ISTITUTO:	6.785.127,71	7.794.076,63
a) Fondo stabilizzazione delle erogazioni future	445.097,83	2.143.268,85
b) Fondi per le erogazioni nei settori rilevanti		
c) Fondi per le erogazioni negli altri settori statutari		
d) altri fondi	6.340.029,88	5.650.807,78
3) FONDI PER RISCHI ED ONERI	4.485.506,40	6.358.752,24
a) Fondo imposte	0,00	35.949,39
b) Fondo oscillazione valori	2.135.235,52	3.971.778,97
c) Fondo credito imposta Irpeg	2.350.270,88	2.351.023,88
d) Fondo rischi futuri		
e) Fondo svalutazione		
4) TRATTAMENTO DI FINE RAPPORTO DI LAVORO SUBORDINATO	55.596,11	43.744,60
5) EROGAZIONI DELIBERATE:	6.607.518,61	7.417.734,07
a) nei settori rilevanti	6.607.518,61	7.417.734,07
b) negli altri settori statutari		
6) FONDO PER IL VOLONTARIATO	3.031.390,78	2.951.868,32
7) DEBITI :	478.502,36	283.219,34
di cui:		
- esigibili entro l'esercizio successivo	478.502,36	283.219,34
8) RATEI E RISCOINTI PASSIVI:	664.048,13	6.269,78
a) Ratei passivi	664.013,80	6.269,78
b) Riscconti passivi	34,33	0,00
TOTALE PASSIVO	403.858.197,51	402.363.727,16

FONDAZIONE
DI PIACENZA E VIGEVANO

CONTI D'ORDINE	ANNO 2004	ANNO 2003
A) BENI DI TERZI	0,00	0,00
B) TITOLI PRESSO TERZI	372.774.931,36	327.902.363,32
- Titoli presso terzi	372.774.931,36	327.902.363,32
C) GARANZIE E IMPEGNI	18.152.068,57	18.908.801,48
- Fidejussione bancaria	0,00	286.740,70
- Minusvalenza gestori		
- capital gain -	18.152.068,57	18.622.060,78
D) IMPEGNI DI EROGAZIONE	4.664.069,04	3.523.878,65
- Anno 2004	0,00	1.473.142,95
- Anno 2005	2.847.034,52	1.275.367,85
- Anno 2006	1.757.034,52	775.367,85
- Anno 2007	60.000,00	0,00
E) RISCHI	0,00	0,00
F) ALTRI CONTI D'ORDINE	0,00	0,00
TOTALE CONTI D'ORDINE	395.591.068,97	350.335.043,45

B) Conto economico (valori in euro)

CONTO ECONOMICO	ANNO 2004	ANNO 2003
1) RISULTATO DELLE GESTIONI PATRIMONIALI INDIVIDUALI	1.325.492,38	1.141.979,47
2) DIVIDENDI E PROVENTI ASSIMILATI	1.232.231,90	662.143,86
a) da società strumentali	0,00	0,00
b) da altre immobilizzazioni finanziarie	1.232.231,90	517.673,00
c) da strumenti finanziari non immobilizzati	0,00	144.470,86
3) INTERESSI E PROVENTI ASSIMILATI	14.822.175,20	12.771.637,51
a) da immobilizzazioni finanziarie	14.525.003,00	12.262.937,76
b) da strumenti finanziari non immobilizzati	0,00	136.498,45
c) da crediti e disponibilità liquide	297.172,20	372.201,30
4) RIVALUTAZIONE (SVALUTAZIONE) NETTA DI STRUMENTI FINANZIARI NON IMMOBILIZZATI	0,00	0,00
5) RISULTATO DELLA NEGOZIAZIONE DI STRUMENTI FINANZIARI NON IMMOBILIZZATI	23.189,00	2.508.217,30
6) RIVALUTAZIONE (SVALUTAZIONE) NETTA DI IMMOBILIZZAZIONI FINANZIARIE	0,00	0,00
7) RIVALUTAZIONE (SVALUTAZIONE) NETTA DI ATTIVITA' NON FINANZIARIE	0,00	0,00
8) RISULTATO D'ESERCIZIO DELLE IMPRESE STRUMENTALI DIRETTAMENTE ESERCITATE	0,00	0,00
9) ALTRI PROVENTI:	0,00	640,32
di cui:		
- contributi in conto esercizio		
10) ONERI :	-4.529.138,44	-6.093.821,01
a) compensi e rimborsi spese organi statutari	-452.121,04	-496.411,34
b) per il personale	-228.693,76	-211.582,49
di cui:		
- per la gestione del patrimonio	0,00	0,00
c) per consulenti e collaboratori esterni	-357.947,19	-314.730,95
d) per servizi di gestione del patrimonio	-19.800,00	0,00
e) interessi passivi e altri oneri finanziari	-148.128,34	-132.545,04
f) commissioni di negoziazione	-906.358,50	-2.320.524,42
g) ammortamenti	-89.047,67	-75.210,75
h) accantonamenti	-1.819.970,72	-2.195.570,62
i) altri oneri	-507.071,22	-347.245,40

FONDAZIONE
DI PIACENZA E VIGEVANO

CONTO ECONOMICO	ANNO 2004	ANNO 2003
11) PROVENTI STRAORDINARI:	183.196,49	5.089.549,23
di cui:		
- plusvalenze da alienazione di immobilizzazioni finanziarie	0,00	5.089.549,23
12) ONERI STRAORDINARI:	-23.147,65	-31.837,28
di cui:		
- minusvalenze da alienazione di immobilizzazioni finanziarie		
13) IMPOSTE	-90.350,03	0,00
AVANZO (DISAVANZO) DELL'ESERCIZIO	12.943.648,85	16.048.509,40
14) ACCONTONAMENTO ALLA RISERVA OBBLIGATORIA	-2.588.729,77	-3.209.701,88
15) EROGAZIONI DELIBERATE IN CORSO D'ESERCIZIO:	-8.010.875,68	-8.840.342,27
a) nei settori rilevanti	8.010.875,68	8.840.342,27
b) negli altri settori statutari	0,00	0,00
16) ACCONTONAMENTO AL FONDO PER IL VOLONTARIATO	-690.327,94	-855.920,50
a) accantonamento effettivo	345.163,97	427.960,25
b) accantonamento prudenziale	345.163,97	427.960,25
17) ACCANTONAMENTO AI FONDI PER L'ATTIVITA' D'ISTITUTO:	0,00	-735.268,34
a) al fondo di stabilizzazione delle erogazioni	0,00	735.268,34
b) ai fondi per le erogazioni nei settori rilevanti		
c) ai fondi per le erogazioni degli altri settori statutari		
d) altri fondi		
18) ACCONTONAMENTO ALLA RISERVA PER L'INTEGRITA' DEL PATRIMONIO	-1.653.715,46	-2.407.276,41
19) UTILIZZO FONDO PER L'ATTIVITA' D'ISTITUTO:	0,00	0,00
a) al fondo di stabilizzazione delle erogazioni		
b) ai fondi per le erogazioni nei settori rilevanti		
AVANZO (DISAVANZO) RESIDUO	0,00	0,00

Determinazione Acc.to Volontariato legge 266/1991

AVANZO DELL'ESERCIZIO	12.943.648,85	AVANZO DELL'ESERCIZIO	16.048.509,40
RISERVA OBBLIGATORIA (pari al 20% dell'avanzo dell'esercizio)	-2.588.729,77	RISERVA OBBLIGATORIA (pari al 20% dell'avanzo dell'esercizio)	-3.209.701,88
REDDITO RESIDUO	10.354.919,08	REDDITO RESIDUO	12.838.807,52

VEDI LEGISLAZIONE:

D. Lgs n. 153 del 17/05/1999 comma 1
Atto d'Indirizzo 19/04/2001 art. 9 comma 7

VEDI LEGISLAZIONE:

D. Lgs n. 153 del 17/05/1999 comma 1
Atto d'Indirizzo 19/04/2001 art. 9 comma 7

- BASE IMPONIBILE ACC.TO VOLONTARIATO	5.177.459,54	- BASE IMPONIBILE ACC.TO VOLONTARIATO	6.419.403,76
--	--------------	--	--------------

QUOTA VOLONTARIATO

ESERCIZIO 2004 **345.163,97**
pari a 1/15 della base imponibile

QUOTA VOLONTARIATO

ESERCIZIO 2003 **427.960,25**
pari a 1/15 della base imponibile

Acc.to ai fini prudenziali dell'acc.to al Fondo Volontariato - quota 2004	345.163,97	Acc.to ai fini prudenziali dell'acc.to al Fondo Volontariato - quota 2003	427.960,25
--	-------------------	--	-------------------

C) Nota integrativa al bilancio al 31.12.2004

Il bilancio 2004 è stato predisposto ancora sulla base degli schemi previsti "dall'Atto di Indirizzo", emanato dal Ministero del Tesoro, del Bilancio e della Programmazione Economica (oggi Ministero dell'Economia e delle Finanze), pubblicato sulla Gazzetta Ufficiale N.96 del 26 aprile 2001. Pertanto sono stati utilizzati i medesimi criteri adottati per la stesura del bilancio 2003.

Si fa presente che nel periodo intercorso tra la data di chiusura dell'esercizio in rassegna e quella di redazione del bilancio non sono intervenuti fatti di rilievo nella gestione della Fondazione.

Allo scopo di favorire la chiarezza del bilancio si è provveduto a destinare l'avanzo dell'esercizio in corso (2004), indicato alle voci 14, 15, 16, 17, 18 e 19 del Conto Economico, nelle corrispondenti contropartite patrimoniali.

Criteri di valutazione

I criteri di valutazione adottati per la formazione del bilancio al 31/12/2004 sono sostanzialmente conformi a quelli adottati negli esercizi precedenti, ovvero a quelli stabiliti dall'Atto Indirizzo", emanato dal Ministero del Tesoro, del Bilancio e della Programmazione Economica, pubblicato sulla Gazzetta Ufficiale N. 96 del 26 aprile 2001 recante disposizioni in materia di redazioni di bilancio per le Fondazioni bancarie.

Non si è provveduto al raggruppamento di voci nello Stato Patrimoniale e nel Conto Economico. Non vi sono elementi dell'attivo e del passivo che ricadano sotto più voci dello schema.

Più nel particolare, nella formazione del bilancio al 31/12/2004, sono stati adottati, per ciascuna delle categorie di beni che seguono, i criteri di valutazione esplicitati ad ognuna di esse.

1. Immobilizzazioni materiali e immateriali

Le immobilizzazioni materiali sono iscritte in bilancio al loro costo storico di acquisizione, rettificato del rispettivo fondo ammortamento.

Per costo storico di acquisizione si intende, a seconda dei casi:

- a) il prezzo pagato a terzi per l'acquisto dei beni maggiorato degli oneri accessori di diretta imputazione;
- b) il valore d'apporto, peritato e controllato ai sensi di legge, per i beni ricevuti in occasione di operazioni di conferimento di aziende o rami aziendali;
- c) il costo indirettamente sostenuto con l'acquisto di pacchetti azionari per

i beni ricevuti da società che sono state successivamente incorporate. I costi sostenuti in epoca posteriore all'acquisizione del singolo bene vengono imputati ad incremento del suo costo iniziale solo quando essi abbiano comportato un significativo e tangibile incremento di capacità produttiva, di sicurezza o di vita utile.

Le spese di manutenzione e riparazione, diverse da quelle incrementative, non sono mai oggetto di capitalizzazione e vengono costantemente imputate a conto economico.

Ai sensi dell'art.10 della Legge 19 marzo 1983 n. 72 Vi precisiamo che al 31/12/2004 non figurano nel patrimonio della Fondazione beni per i quali, in passato sono state eseguite "rivalutazioni" monetarie o beni per i quali si è derogato ai criteri legali di valutazione, in applicazione dell'art. 2426 del Codice Civile.

Gli ammortamenti dei cespiti sono calcolati a quote costanti applicando le aliquote massime fiscalmente consentite.

Le aliquote di ammortamento utilizzate riflettono in ogni caso, la vita utile dei cespiti da ammortizzare, e sono: software in licenza 20%, mobili e arredamento 15%, autovetture 25%, macchine d'ufficio elettroniche 20%, attrezzature 15%, fabbricati strumentali 3% e immobili da reddito 3%.

L'inizio dell'ammortamento è fatto coincidere con il periodo di entrata in funzione del bene ed il termine della procedura coincide o con l'esercizio della sua alienazione oppure con quella in cui, a seguito di un ultimo stanziamento di quota, si raggiunge la perfetta coincidenza tra la consistenza del fondo ammortamento e il costo storico del bene.

I cespiti completamente ammortizzati compaiono in bilancio, al loro costo storico, sin tanto che essi non siano stati alienati o rottamati.

Le immobilizzazioni materiali e immateriali nette (euro 8.781.914,81) risultano così composte: beni immobili (euro 7.876.383,87) formati da fabbricati strumentali (euro 868.109,79) al netto del rispettivo fondo ammortamento (euro 149.267,49), immobili non strumentali (euro 485.284,27), immobili ad uso sociale (euro 6.340.029,88) e immobili da reddito (euro 342.502,50) al netto del rispettivo fondo ammortamento (euro 10.275,08); beni mobili d'arte (euro 782.652,95) composti dai quadri (euro 715.292,51) e da mobili d'arte (euro 67.360,44); beni mobili strumentali (euro 120.503,17) suddivisi in attrezzature (euro 83.269,47) al netto del proprio fondo ammortamento (euro 58.512,71), automezzi (euro 27.000,00) al netto del fondo ammortamento (euro 3.375,00), macchine d'ufficio elettriche (euro 373,85) al netto del fondo ammortamento (euro 373,85), macchine d'ufficio elettroniche (euro 82.785,88) al netto del fondo ammortamento (euro 48.614,24) e mobili e arredi (euro 228.365,95) al netto del fondo ammortamento (euro 190.416,18); infine la categoria altri beni (euro 2.374,82) è composta esclusivamente da software per euro 2.374,82.

I quadri e i mobili d'arte (euro 782.652,95) e gli immobili non strumentali (euro 485.284,27) sono stati valutati al costo d'acquisto e non sono ammortizzati. Gli immobili non strumentali comprendono oltre al Palco del Teatro Comunale (euro 35.354,55), la Chiesa di S.Margherita - Auditorium della Fondazione di Piacenza e Vigevano - (euro 449.929,72), rimasta alla Fondazione dopo il conferimento, e valutata al costo storico derivante dal Bilancio della Cassa di Risparmio di Piacenza e Vigevano.

Le immobilizzazioni ad uso sociale (euro 6.340.029,88) sono costituite da cinque immobili (valutati al costo d'acquisto maggiorato delle spese relative agli immobili stessi e non ammortizzati), da un quadro e da una prestigiosa collana di libri.

Le immobilizzazioni ad uso sociale presentano le seguenti caratteristiche:

- Immobile sito a Vigo di Fassa (TN) acquistato il 22/01/1999 (costo originario euro 247.899,31) adibito ad uso sociale come casa vacanze per i gio-

vani, ad oggi **in uso non esclusivo** alla Parrocchia di S. Giuseppe Operaio di Piacenza (valore a bilancio 290.936,47).

- Immobile sito a Spettine di Bettola (PC), acquistato il 27/09/2000 (costo originario euro 101.789,52) adibito ad uso sociale, viene utilizzato dal gruppo Scout, Base Agesci ed ad essi attribuito in uso (valore a bilancio 159.790,36).
- Immobile sito a Piacenza, in Via S. Franca n.36, ex Palazzo Enel, acquistato il 08/01/2002 (costo originario euro 4.338.237,95). Si tratta di un immobile di prestigio, al cui interno si trovano pregevoli affreschi del pittore piacentino Ricchetti. L'immobile dovrebbe far parte di un progetto più ampio, quale la costituzione della "Cittadella della cultura", che lo vedrebbe quale sede della Galleria d'Arte della Fondazione di Piacenza e Vigevano (valore a bilancio 4.402.240,32).
- Immobile sito a Piacenza, in via Melchiorre Gioia n. 20, ex Convento Gesuiti, acquistato il 28/05/2002 (costo originario euro 645.571,12). L'immobile, la cui destinazione complessiva è ancora in fase di definizione, si compone dell'ex convento e della Chiesa di S. Francesco da Paola (valore a bilancio 838.695,94).
- Immobile S. Chiara sito a Piacenza, Stradone Farnese n.12, acquistato il 02/04/2004 (costo originario euro 516.486,90). Parte dell'immobile è gravato da una servitù d'uso fino al 2065 a favore del Pio ritiro S. Chiara (valore a bilancio 553.855,18).
- Biblioteca "Prof. Paolo Ungari" acquistata il 23/07/2001 (costo originario e valore a bilancio euro 87.797,67). Si tratta di una prestigiosa collana composta da antichi volumi giuridici risalenti al periodo 1500 - 1800 (n. 487 opere nel complesso). Questi rari volumi sono temporaneamente depositati presso l'Università Cattolica, sede di Piacenza.
- Ritratto di Alessandro Farnese. Dipinto su olio ad opera di un anonimo pittore fiammingo del XVII secolo acquistato dalla Fondazione il 05/02/1999 (costo originario e valore a bilancio euro 6.713,94). Il quadro è concesso in comodato gratuito ai Musei di Palazzo Farnese di Piacenza.

Gli immobili da reddito (euro 342.502,50), sono costituiti da un immobile sito a Piacenza, in via Melchiorre Gioia n. 20/A, denominato Casa dello Studente, acquistato il 16/05/2002 (costo originario euro 11.310,00) trasferito dagli immobili ad uso sociale agli immobili da reddito nel corso dell'esercizio. L'immobile in questione, è stato infatti concesso in affitto per 9 anni alla Provincia di Piacenza, che intende destinarlo al Liceo Classico Melchiorre Gioia di Piacenza come sede distaccata. La Fondazione si è impegnata a ristrutturare ed ad adeguare il fabbricato in modo da renderlo idoneo alla destinazione scelta dalla Provincia di Piacenza (scuola superiore) entro la fine del mese di marzo 2005.

L'affitto verrà corrisposto dalla Provincia di Piacenza alla Fondazione solo una volta consegnato l'immobile.

I fabbricati strumentali, (euro 868.109,79) ovvero quelli adibiti ad uffici amministrativi, sono stati valutati al costo d'acquisto.

Le immobilizzazioni immateriali in corso di ammortamento sono iscritti in bilancio al loro costo residuo (euro 2.374,82) e sono costituite esclusivamente dal software. Le quote di ammortamento ad esse relative, direttamente imputate in conto, sono determinate in relazione alla natura dei costi medesimi ed alla prevista loro utilità futura.

2. Immobilizzazioni finanziarie

Le immobilizzazioni finanziarie pari a complessive euro 335.531.462,90 sono valutate al costo di acquisizione e svalutate per eventuali perdite permanenti di valore. Sono costituite dalle partecipazioni non di controllo (euro 68.088.478,70), da titoli obbligazionari di debito (euro 234.829.785,91) e da

altri titoli (euro 32.613.198,29) .

Le partecipazioni sono composte da:

- 51.645,69 euro nell'**Aerotrasporti merci di S. Damiano S.p.A.**, (enunciabile anche A.T.M.), pari a n. 100.000 azioni del valore nominale di 0,52 euro, valutate al prezzo d'acquisto di 0,52 euro, corrispondenti ad una quota pari a 6,33% del capitale della società che è di 805.799,49 euro suddiviso in n. 1.579.999 azioni ordinarie;
- la partecipazione di euro 10.329.137,98 nelle **Funivie Folgarida Marilléva S.p.A.**, pari a n. 2.000.000 azioni del valore nominale di 1,00 euro, valutate al prezzo d'acquisto di 5,16 euro, corrispondenti ad una quota pari a **9,09%** del capitale della società che è di 22.000.000,00 euro suddiviso in n. 11.000.000 azioni ordinarie e n. 11.000.000 azioni privilegiate;
- la partecipazione di euro 15.000.000,00 nella **Cassa Depositi e Prestiti S.p.A.**, pari a n. 1.500.000 azioni privilegiate del valore nominale di 10,00 euro, valutate al prezzo d'acquisto di 10,00 euro, corrispondenti ad una quota pari a **0,43%** del capitale della società che è di 3.500.000.000 euro suddiviso in n. 245.000.000 azioni ordinarie e n. 105.000.000 azioni privilegiate, entrambe del valore nominale di 10,00 euro;
- la partecipazione di euro 2.183.780,63 nella **Banca Popolare di Sondrio S.p.A.**, pari a n. 250.000 azioni ordinarie del valore nominale di 3,00 euro, valutate al prezzo d'acquisto di 8,74 euro, corrispondenti ad una quota pari a **0,12%** del capitale della società che è di 660.317.109,00 euro suddiviso in n. 202.105.703 azioni ordinarie;
- la partecipazione di euro 5.000.000,00 nella **Aereoterminal Venezia S.p.a.**, pari a n. 1.250.000 azioni ordinarie del valore nominale di 1,00 euro, valutate al prezzo d'acquisto di 4,00 euro, corrispondenti ad una quota pari a **3,79%** del capitale della società che è di 33.000.000,00 euro suddiviso in n. 33.000.000 azioni ordinarie;
- la partecipazione di euro 8.952.197,50 nella **Enel S.p.A.**, pari a n. 1.342.000 azioni ordinarie del valore nominale di 1,00 euro e valutate al prezzo d'acquisto di 6,67 euro, corrispondenti ad una quota pari a **0,02%** del capitale della società che è di 6.063.075.189,00 euro suddiviso in n. 6.063.075.189 azioni ordinarie;
- la partecipazione di euro 1.987.349,50 nella **Eni S.p.A.**, pari a n. 115.000 azioni ordinarie del valore nominale di 1,00 euro e valutate al prezzo d'acquisto di 17,28 euro, corrispondenti ad una quota pari a **0,003%** del capitale della società che è di 4.004.421.376,00 euro suddiviso in n. 4.004.421.376 azioni ordinarie;
- la partecipazione di euro 991.827,00 nella **Generali S.p.A.**, pari a n. 45.000 azioni ordinarie del valore nominale di 1,00 euro valutate al prezzo d'acquisto di 22,04 euro, corrispondenti ad una quota pari a **0,004%** del capitale della società che è di 1.275.999.458,00 euro suddiviso in n. 1.275.999.458 azioni ordinarie;
- la partecipazione di euro 1.994.380,80 nella **Ras Assicurazioni S.p.A.**, pari a n. 128.000 azioni ordinarie del valore nominale di 0,60 euro e valutate al prezzo d'acquisto di 15,58 euro, corrispondenti ad una quota pari a **0,02%** del capitale della società che è di 403.336.202,40 euro suddiviso in n. 670.886.000 azioni ordinarie;
- la partecipazione di euro 1.903.537,80 nella **Snam Rete Gas S.p.A.**, pari a n. 540.000 azioni ordinarie del valore nominale di 1,00 euro e valutate al prezzo d'acquisto di 3,53 euro, corrispondenti ad una quota pari a **0,03%** del capitale della società che è di 1.955.310.500,00 euro suddiviso in n. 1.955.310.500 azioni ordinarie;
- la partecipazione di euro 1.987.639,60 nel **San Paolo Imi S.p.A.**, pari a n. 202.000 azioni ordinarie del valore nominale di 1,00 euro e valutate al prezzo d'acquisto di 9,84 euro, corrispondenti ad una quota pari a **0,004%** del capitale della società che è di 5.217.679.140,80 euro suddiviso in n. 5.217.679.140 azioni ordinarie;
- la partecipazione di euro 2.011.083,00 nella **Unicredito S.p.A.**, pari a n. 510.000 azioni ordinarie del valore nominale di 0,50 euro e valutate al prezzo d'acquisto di 3,94 euro, corrispondenti ad una quota pari a **0,008%** del capitale della società che è di 3.158.168.076,00 euro suddiviso

viso in n. 6.294.629.600 azioni ordinarie e n. 21.706.552 azioni di risparmio;
- la partecipazione di euro 15.695.899,20 nella **Stmicroelectronics S.p.A.**, pari a n. 1.035.000 azioni ordinarie valutate al prezzo d'acquisto di 15,17 euro, corrispondenti ad una quota pari a **0,11%** del capitale della società che è di 1.132.800.000 euro suddiviso in n. 904.885.000 azioni ordinarie. Nel corso dell'esercizio è stata venduta la partecipazione nella società **Farbanca S.p.A.** pari a 21.672 azioni ordinarie del valore nominale di 10,00 euro (1,68% del capitale sociale della società), che figurava in bilancio al valore di euro 216.911,90, realizzando una plusvalenza pari a euro **75.660,10**.

I titoli immobilizzati di debito pari a complessive euro 234.829.785,91 sono considerati una forma di investimento duraturo e pertanto sono valutati al costo di acquisizione.

All'interno di questa categoria sono compresi titoli obbligazionari, Argentina e Cerruti Finance, che risultano scaduti alla data di redazione del bilancio, ma che non sono stati rimborsati.

Sia l'Argentina che la Cerruti Finance hanno dichiarato default, ma tutt'oggi dispongono di una quotazione e contrattazione giornaliera sui mercati finanziari regolamentati.

Pertanto, a scopo prudenziale, si sono svalutati, utilizzando il Fondo oscillazione valori già presente nel passivo dello Stato Patrimoniale, in base alla quotazione del titolo secondo la media di dicembre 2004.

All'interno del comparto titoli immobilizzati del debito sono presenti obbligazioni corporate le cui quotazioni ufficiali (media dicembre 2004) risultano inferiori al valore di rimborso. A scopo prudenziale si è ritenuto opportuno accantonare al Fondo oscillazione valori una somma in grado di coprire l'eventuale differenza tra il costo di acquisto e il prezzo di mercato - media dicembre 2004.

Gli schemi di seguito riportati chiariscono quanto indicato.

Titoli parzialmente coperti utilizzando fondo oscillazione valori

N° Titolo	Cedola	Costo	Media	Valore	Valore	Media	Copert.	Scadenza
		Acquisto	2004	Nominale	contabile	2004	F.do oscil. val.	g m a
1 ARGENTINA	7,00%	95,00	26,756	1.000.000	950.000,00	267.560,00	-682.440,00	18 3 2004
2 ARGENTINA	8,50%	98,75	26,324	500.000	493.750,00	131.620,00	-362.130,00	1 7 2004
3 CERRUTI FIN	6,50%	101,60	33,079	500.000	508.000,00	165.395,00	-342.605,00	26 7 2004
TOTALE				2.000.000	1.951.750,00		-1.387.175,00	

Titoli da coprire con fondo oscillazione valori

N° Titolo	Cedola	Costo	Media	Valore	Valore	Media	Copert.	Scadenza
		Acquisto	2004	Nominale	contabile	2004	F.do oscil. val.	g m a
1 VENTAGLIO	7,13%	99,800	93,000	1.000.000	997.999,00	930.000,00	-67.999,00	15 5 2005
2 ARGENTINA	9,00%	99,150	26,671	1.000.000	991.500,00	266.710,00	-724.790,00	24 5 2005
3 IMPREGILO	7,25%	99,560	91,500	5.000.000	4.978.000,00	4.575.000,00	-403.000,00	24 6 2005
4 LUCCHINI	6,75%	99,867	93,000	3.000.000	2.996.005,97	2.790.000,00	-206.005,97	23 5 2006
5 ITALTRACTOR	10,00%	99,687	81,000	2.000.000	1.993.749,00	1.620.000,00	-373.749,00	22 1 2008
TOTALE				12.000.000	11.957.253,97	10.181.710,00	-1.775.543,97	

Altri titoli pari a complessive euro 32.613.198,29 considerati come forma di investimento duraturo, sono valutati al costo di acquisizione e sono composti da quattro operazioni strutturate.

La prima di euro 3.615.198,29 è un'operazione che scadrà il 09/11/2008 stipulata con Mediolanum State Street Sim e collegata al titolo obbligazionario Paribas, oggi depositato presso la Cassa di Risparmio di Parma e Piacenza S.p.A. e presenta una cedola annua del 3,10%, e una cedola finale con un tasso pari al maggiore tra il 10,10% e un rendimento calcolato in base all'andamento dell'indice Nickkey .

La seconda di euro 25.000.000 contratta con l'UBS Italia S.p.A. è collegata ai tre titoli azionari sottostanti: Banca Intesa S.p.A., Enel S.p.A., Olivetti (oggi Telecom), scade il 18/02/2008 e garantisce una cedola lorda annua del 6% (pagabile semestralmente). Il rimborso del titolo è subordinato al mancato default dei tre emittenti.

Il terzo prodotto strutturato è denominato **Credit Suisse First Boston International Spread Tarn**, valore nominale di 2.000.000 euro (contabilizzato in bilancio per euro 1.998.000 - prezzo di acquisto 99,90) è emesso dal Credit Suisse First Boston, (acquistato in fase di emissione) e depositato presso la Cassa di Risparmio di Parma e Piacenza.

Lo strutturato garantisce una cedola annua del 5% (pagabile annualmente) per i primi tre esercizi (2005 - 2006 - 2007); successivamente verrà corrisposto il differenziale tra il tasso Swap a 2 e quello a 10 anni moltiplicato per 5 . L'operazione si considererà conclusa quando sarà liquidata all'investitore una somma pari al 22% del valore nominale del titolo, in caso contrario la scadenza naturale dello strutturato è configurata per il **22/10/2015**.

L'ultimo prodotto strutturato, denominato **"BNL Replica 3"** del valore nominale di euro 2.000.000 (contabilizzato in Bilancio 2.000.000 euro - prezzo acquisto 100) è emesso da Banca Nazionale del Lavoro S.p.A., ed è stato acquistato e depositato su Banca Generali.

Lo strutturato garantisce una cedola annua del 3,25% (pagabile annualmente) per i primi due esercizi (2005 e 2006); successivamente verrà corrisposta potenzialmente una cedola del 5%, il cui pagamento sarà legato all'andamento dei principali indici azionari (Dow Jones Eurostoxx 50, Standard & Poor's 500, Nikkei 225, Swiss Market Index, Hang Seng Index).

Lo strutturato presenta l'opzione denominata "Memoria", significa che se in un esercizio non si verifica la condizione necessaria che provochi la corresponsione della cedola del 5%, l'anno successivo al verificarsi della condizione, verrà corrisposta una cedola del 10% (5% + 5%); la procedura viene adottata fino alla scadenza del prodotto, prevista per il **22/12/2010**.

3. Strumenti finanziari non immobilizzati

Le attività finanziarie che non costituiscono immobilizzazioni, per complessive 42.243.468,46 euro risultano così formate:

- gestioni patrimoniali personalizzate per euro 36.389.968,46;
- strumenti finanziari quotati di debito per euro 5.853.500,00;

Le gestioni patrimoniali personalizzate, accese presso Capitalgest (Banco di Brescia), San Paolo Imi, Rasbank Sgr e Banca Popolare di Sondrio sono valutate in base al risultato cumulato di gestione maturato nel periodo, al netto dell'imposta sul capital gain.

Le gestioni patrimoniali pertanto presentano i seguenti saldi al 31/12/2004: Capitalgest euro 11.690.601,85, San Paolo Imi Sgr euro 10.566.873,88, Rasbank Sgr euro 9.010.166,12 e Banca Popolare di Sondrio euro 5.122.326,61.

Gli strumenti finanziari quotati sono relativi a titoli del debito per euro 5.853.500,00 e composti unicamente da un B.T.P.

4. Crediti.

I crediti (euro 11.243.101,59) sono iscritti nell'attivo della situazione patrimoniale al loro valore nominale.

I crediti con vita residua superiore ai 12 mesi, pari a complessive euro 11.078.485,63 sono esclusivamente costituiti: dai crediti verso l'Erario per IRPEG relativi agli esercizi in cui la Fondazione ha applicato le agevolazioni di cui all'art. 6 del D.P.P.R. 601/73 che prevedono l'aliquota dimezzata sul reddito imponibile ai fini Irpeg.

Successivamente il Ministero delle Finanze con la circolare n. 238/E del 4/10/1996 ha avallato il parere negativo del Consiglio di Stato sulla inapplicabilità della riduzione di aliquota.

Il riconoscimento del diritto al rimborso e, di conseguenza, l'iscrizione del relativo credito in bilancio, sono subordinati all'esperimento del contenzioso tributario ed all'esito positivo.

La Fondazione ha provveduto ad iscrivere nell'attivo l'importo di tali crediti, creando prudenzialmente nel passivo un apposito fondo, inizialmente di pari importo.

Per l'esercizio 2004 il Credito imposta Irpeg presenta la seguente movimentazione:

- Credito imposta Irpeg al 1/1/2004	Euro	8.886.206,99
- Rettifica per inversione cifre	Euro	- 753,00
		8.885.453,99
Totale Credito Irpeg al 31/12/2004	Euro	8.885.453,99

La voce crediti esigibili oltre i dodici mesi è così composta:

CREDITO D'IMPOSTA IRPEG (valori in euro)	
ESERCIZIO 1992/93	1.772.854,51
ESERCIZIO 1993/94	1.947.533,14
ESERCIZIO 1994/95	1.367.495,24
ESERCIZIO 1995/96	1.447.300,22
ESERCIZIO 1996/97	883.720,76
ESERCIZIO 1997/98	599.228,93
ESERCIZIO 1999	867.321,19
INTERESSI SU CREDITO IMPOSTA	2.193.031,64
	11.078.485,63

I crediti esigibili entro i dodici mesi pari a complessive euro 164.615,96 sono composti da: fornitori c/anticipi (euro 32.312,28), crediti diversi (euro 4.834,88), depositi cauzionali per utenze (euro 206,58), crediti v/dipendenti per ente bilaterale (euro 4,66), crediti v/Erario per Irpeg (euro 54,32), crediti v/Erario per Irpeg 1997/98 (euro 36.377,06), credito v/Erario per Ires (euro 84.485,33), crediti v/Erario per IVA (euro 6.340,85) e sono stati valutati al valore nominale.

5. Disponibilità liquide

Le disponibilità liquide pari a complessive euro 745.636,75 sono rappresentate da denaro in cassa contante per euro 2.310,12 e dalle disponibilità sui diversi c/c bancari per complessive euro 743.326,63 così suddivise: euro 313.937,91 Cassa di Risparmio di Parma e Piacenza S.p.A., euro

387.373,79 Banca di Piacenza, euro 7.259,09 Credito Artigiano, euro 1.649,76 Istituto Bancario San Paolo di Torino, euro 11.056,59 Banca Fideuram, euro 927,80 UBS Italia S.p.a., euro 6.077,93 Banca Farnese, euro 14.545,26 Banca Popolare di Sondrio ed euro 498,50 Banca Generali.

6. Altre attività

Gli impegni per interventi istituzionali deliberati nel corso dell'esercizio o in quelli precedenti di competenza dell'esercizio 2004, pari a complessive euro 8.010.875,68, contabilizzati tra le "Altre attività" durante l'esercizio, trovano opportuna copertura nell'avanzo di gestione dell'esercizio 2004. Pertanto nella voce "Altre attività" non risulta esposto alcun importo.

7. Ratei e Risconti attivi

I ratei attivi per euro 5.267.747,86 relativi ad interessi attivi su obbligazioni, e risconti attivi per euro 44.865,14 relativi a fitti passivi, abbonamenti, assicurazioni, quote associative, interessi attivi su obbligazioni e canoni telefonici sono stati determinati secondo il principio della competenza economica e temporale avendo cura di imputare all'esercizio in chiusura le quote di costi e di ricavi ad esso pertinenti.

La voce ratei attivi, interamente composta da interessi su obbligazioni, non comprende la quota di interessi maturati sul titolo obbligazionario Argentina (scadenza 2005), in quanto durante l'esercizio 2003 e 2004 tale titolo non ha corrisposto la cedola, pertanto prudenzialmente la Fondazione non ha provveduto a determinarne la quota di competenza.

8. Patrimonio netto

Il Patrimonio netto (euro 381.750.507,41) si è incrementato per complessive euro 4.242.445,23 in seguito alla destinazione del risultato di gestione dell'esercizio 2004: a riserva obbligatoria per euro 2.588.729,77, e a riserva integrità economica per euro 1.653.715,46.

Quindi al termine dell'esercizio 2004, dopo la destinazione del risultato di gestione, il patrimonio risulta così formato:

- Fondo di dotazione	Euro	118.943.573,78
- Fondi riserva rivalutazioni e plusvalenze	Euro	224.899.863,64
- Fondo riserva obbligatoria	Euro	11.905.803,25
- Fondo riserva per l'integrità economica	Euro	<u>26.001.266,74</u>
Totale	Euro	381.750.507,41

9. Fondo stabilizzazione erogazioni future

Il fondo stabilizzazione erogazioni future (euro 445.097,83) è stato creato in base a quanto sancito dall'atto di indirizzo dal Ministero del Tesoro, del Bilancio e della Programmazione Economica, pubblicato sulla Gazzetta Ufficiale N. 96 del 26 aprile 2001.

Tale fondo è diminuito rispetto all'esercizio 2003 in seguito all'utilizzo per la copertura degli anticipi in c/esercizi futuri iscritti alla voce "Altre attività" dell'esercizio precedente per Euro 1.735.295,18.

E' aumentato di Euro 37.124,16 in seguito al trasferimento dell'immobile denominato "Casa dello Studente" sito in Piacenza in Via Melchiorre Gioia, di proprietà della Fondazione, dalla categoria immobili ad uso sociale a quella immobile da reddito.

Il fondo stabilizzazione erogazione presenta la seguente movimentazione:

Fondo stabilizzazione erogazioni al 31/12/2003	Euro 2.143.268,85
- Decremento fondo stabiliz.erog. al 26/04/2004	Euro- 1.735.295,18
- Incremento fondo stabiliz.erog. al 06/09/2004	Euro 37.124,16
Fondo stabilizzazione erogazione al 31/12/2004	Euro 445.097,83

10. Fondo per l'attività istituzionale

La voce Fondo per l'attività istituzionale è composta esclusivamente dal fondo immobili ad uso sociale (euro 6.340.029,88) ed è la contropartita di pari valore degli immobili ad uso sociale iscritto nell'attivo.

La costituzione di tale fondo trova la sua naturale spiegazione nel fatto che tali immobili non costituiscono un valore patrimoniale, in quanto per la loro acquisizione sono state utilizzate risorse destinate ad interventi sociali.

Una loro eventuale cessione dovrà liberare altrettante disponibilità da destinare all'attività istituzionale della Fondazione (erogazioni).

11. Fondo per rischi ed oneri

La voce fondi per rischi ed oneri pari a complessive euro 4.485.506,40 è composta dal fondo oscillazione valori (euro 2.135.235,52) e dal fondo credito imposta Irpeg (euro 2.350.270,88).

Il fondo oscillazioni valori (euro 2.135.235,52) è stato creato nell'esercizio 2000 a scopo prudenziale, infatti data l'eccessiva volatilità dei mercati finanziari si è pensato di creare un fondo per coprire eventuali perdite di valore nell'ambito degli investimenti.

In particolare una parte di tale fondo (Euro 1.387.175,00) è stata utilizzata nel corso dell'esercizio 2004 a copertura della svalutazione dei titoli Argentina e Cerruti Finance che alla data di redazione del bilancio risultano scaduti e non rimborsati.

In considerazione del fatto che nel portafoglio della Fondazione sono presenti titoli obbligazionari, mantenuti al costo di acquisto, il cui rimborso risulta particolarmente incerto, in virtù delle tensioni politiche, dell'andamento dei mercati finanziari e delle condizioni economiche di alcune società, si è preferito, a scopo prudenziale, incrementare il Fondo oscillazione valori già presente nel passivo dello Stato Patrimoniale, in modo da renderlo idoneo a coprire il valore residuo di quei titoli il cui valore di mercato – media dicembre 2004 –, è inferiore al valore di rimborso in modo rilevante.

Titoli da coprire con fondo oscillazione valori

N° Titolo	Cedola	Costo Acquisto	Media dicembre	Valore Nominale	Valore contabile	Media dicembre	Copert. F.do oscil. val.	Scadenza g m a
1 VENTAGLIO	7,13%	99,800	93,000	1.000.000,00	997.999,00	930.000,00	-67.999,00	15 5 2005
2 ARGENTINA	9,00%	99,150	26,671	1.000.000,00	991.500,00	266.710,00	-724.790,00	24 5 2005
3 IMPREGILO	7,25%	99,560	91,500	5.000.000,00	4.978.000,00	4.575.000,00	-403.000,00	24 6 2005
4 LUCCHINI	6,75%	99,867	93,000	3.000.000,00	2.996.005,97	2.790.000,00	-206.005,97	23 5 2006
5 ITALTRACTOR	10,00%	99,687	81,000	2.000.000,00	1.993.749,00	1.620.000,00	-373.749,00	22 1 2008
TOTALE				12.000.000,00	11.957.253,97	10.181.710,00	-1.775.543,97	

Pertanto si è accantonato al Fondo oscillazione valori la somma di euro 1.819.970,72 rappresentata dalle plusvalenze realizzate prevalentemente con la vendita di titoli immobilizzati.

Il fondo ha subito inoltre un decremento totale di Euro 2.269.339,17 relativo a perdite su obbligazioni per Euro 2.224.008,45 e a perdite su cambi per Euro 45.330,72.

- F.do oscillazione valori al 01/01/2004	Euro 3.971.778,97
- Utilizzo F.do a parziale copertura obbl.	Euro -1.387.175,00
- Incremento F.do oscillazioni valori per arbitraggi del 2004	Euro 1.819.970,72
- Utilizzo copertura Perdite da obbligazioni	Euro -2.224.008,45
- Utilizzo copertura Perdite su cambi	Euro -45.330,72
F.do oscillazione valori al 31/12/2004	Euro 2.135.235,52

Il fondo credito imposta Irpeg, nasce come contropartita rettificativa della parte di credito vantato verso l'Erario per Irpeg. Inizialmente era di importo uguale al credito, scadendo i termini per l'accertamento dell'Ufficio Imposte, i crediti relativi agli esercizi 1992/93 - 1993/94 - 1994/95 - 1995/96 sono stati scaricati nei precedenti esercizi.

Al 31/12/2004 il fondo è pari al euro 2.350.270,88 e si riferisce ai crediti degli esercizi 1996/97 - 1997/1998 - 1999 per i quali non sono ancora scaduti i termini legali per l'Ufficio Imposte.

- Fondo credito imposta Irpeg al 1/1/2004	Euro 2.351.023,88
- Rettifica per inversione cifre	Euro - 753,00
Totale fondo credito Irpeg al 31/12/2004	Euro 2.350.270,88

12. Fondo trattamento di fine rapporto.

Il fondo riflette il debito maturato nei confronti di tutti i dipendenti in forza al 31 Dicembre 2004 calcolato sulla base delle leggi e dei contratti vigenti.

Esso ammonta a euro 55.596,11 ed è così riepilogato:

- Fondo TFR al 01/01/2004	Euro 43.744,60
- Rettifica imposta sostitutiva TFR	Euro - 119,65
- Accantonamento competenza 2004	Euro 11.971,16
Totale Fondo al 31/12/2004	Euro 55.596,11

13. Erogazioni deliberate

La voce Erogazioni deliberate pari a euro 6.607.518,61, rappresenta gli impegni assunti dalla Fondazione durante l'esercizio e negli esercizi passati, a tali debiti deve ancora far seguito l'uscita monetaria. Tale voce presenta la seguente movimentazione:

	Residuo al 31/12/2003	Delibere esercizio 2004	Pagamenti effettuati 2004	Quota 2004 immobile S. Franca	Debiti per erogazioni al 31/12/2004
IMPEGNI 1995/1996	65.468,97		11.981,80		53.487,17
IMPEGNI 1996/1997	47.878,55				47.878,55
IMPEGNI 1997/1998	47.870,67				47.870,67
IMPEGNI 1999	164.364,37		30.634,97		133.729,40
IMPEGNI 2000	714.295,03		17.507,28		696.787,75
IMPEGNI 2001	1.118.235,33		328.970,12		789.265,21
IMPEGNI 2002	851.790,79		737.655,29		114.135,50
IMPEGNI 2003	4.407.830,36		2.826.078,31		1.581.752,05
IMPEGNI 2004		8.010.875,68	4.289.831,64	578.431,73 (pagato nel 2003)	3.142.612,31
TOTALI	7.417.734,07	8.010.875,68	8.242.659,41	578.431,73	6.607.518,61

14. Fondo per il Volontariato

I debiti per erogazioni ex. Art. 15 D.Lgs. 266/91 (euro 3.031.390,78), rappresentano gli accantonamenti per il Volontariato accumulati negli anni precedenti al netto dei versamenti effettuati a seguito della richiesta del Comitato Regionale Gestione Fondi Speciali per il Volontariato.

Il Fondo è stato opportunamente incrementato in sede di destinazione dell'avanzo di gestione per l'esercizio 2004 seguendo le indicazioni previste dalla Legge 266/91.

La normativa del Volontariato stabilisce la misura dell'accantonamento in un quindicesimo (1/15) dell'avanzo di gestione al netto dell'accantonamento a Riserva obbligatoria (20% dell'avanzo di gestione).

Ad oggi esistono però delle controversie legali pendenti tra gli organi del Volontariato, beneficiari di questi fondi, e le Fondazioni bancarie, sulla corretta metodologia di calcolo.

Si prevede pertanto di effettuare l'accantonamento per l'importo complessivo sancito dalla Legge 266/91, suddividendolo equamente però tra Fondo disponibile e Fondo prudenziale analogamente a quanto effettuato da tutte le fondazioni bancarie italiane.

Tale voce si suddivide in:

- un fondo disponibile pari a euro	<u>1.342.477,38</u>
- un fondo prudenziale non disponibile pari a euro	<u>1.688.913,40</u>
- Esistenza al 01/01/2004	Euro 2.951.868,32
- Accantonamento Esercizio 2004	Euro 345.163,97
- Acc.to prudenziale Esercizio 2004	Euro 345.163,97
- Quota versata al Comitato Regionale 2004	<u>Euro - 610.805,48</u>
Totale al 31/12/2004	Euro 3.031.390,78

15. Debiti

Tutte le poste esprimenti una posizione di debito della Fondazione verso l'esterno sono state valutate al loro valore nominale, e ammontano complessi-

vamente a euro 478.502,36.

I debiti con durata residua inferiore ai 12 mesi, pari a euro 478.502,36 comprendono: debiti v/fornitori (euro 214.280,25), debiti per fatture da ricevere (euro 117.549,93), debiti v/Consiglio di Amministrazione (euro 11.970,48), debiti v/Consiglio Generale (euro 6.318,82), debiti v/Collegio Sindacale (euro 16.245,89), debiti v/dipendenti per ferie e permessi residui (euro 35.000,55) debiti tributari per euro 63.111,31 suddivisi in debiti verso l'Erario per le ritenute sui redditi di lavoro dipendente, (euro 6.265,42) di lavoro autonomo (euro 14.708,00), redditi assimilati ai lavoratori dipendenti (euro 12.575,00), ritenute su borse di studio (euro 666,84), c/imposta sostitutiva TFR (euro 26,34), debiti per saldo Irpef Mod. 730 dipendenti (euro 1,00) e debiti per imposta di capital gain (euro 28.868,71), debiti verso Istituti di Previdenza e di Sicurezza Sociale, per complessive euro 14.025,13, relativi a contributi previdenziali dei lavoratori dipendenti e degli autonomi (euro 13.719,08), verso Ente bilaterale settore terziario (euro 95,37), verso Inail (euro 165,58) e verso Organismo Paritetico Provincia di Piacenza (euro 45,10).

16. Ratei e risconti passivi

I ratei e i risconti passivi ammontano complessivamente a euro 664.048,13 e sono stati determinati secondo il principio della competenza economica e temporale avendo cura di imputare all'esercizio in chiusura le quote di costi e di ricavi ad esso pertinenti.

I ratei passivi di Euro 664.013,80 sono relativi alle ritenute fiscali calcolate sulla quota di rateo per interessi attivi sui titoli obbligazionari non ancora incassati ma già maturati (euro 658.468,49) e per Euro 5.545,31 alla quattordicesima mensilità del personale dipendente.

I risconti passivi di Euro 34,33 sono relativi alla ritenuta fiscale calcolata sulla quota di risconto per interessi attivi su obbligazioni incassati ma non ancora maturati.

17. Conti d'ordine

Nel bilancio nei conti d'ordine figurano gli impegni erogativi futuri (euro 4.664.069,04) scaturenti da delibere assunte negli esercizi precedenti e nel 2004, la cui competenza è da attribuire ai prossimi anni.

Gli impegni di erogazioni risultano così suddivisi:

IMPEGNI PER EROGAZIONI

ANNO 2005

- Progetto Unesco - Vigevano - Fondazione Tagger	100.000,00
- Caritas diocesana - Diakofonia - Vigevano -	50.000,00
- Centro alti studi delle scienze religiose	200.000,00
- Progetto S. Vincenzo	325.367,85
- Progetto Energia	600.000,00
- Azienda Ausl di Piacenza - scuole specializzazione radiologia, anestesia e rianimazione	60.000,00
- Centro ricerca Politecnico	416.666,67
- Progetto cellule staminali	300.000,00
- Diocesi di Vigevano	50.000,00
- AIAS - sostegno attività	33.000,00
- Casa di riposo Giovanni XXIII	150.000,00

FONDAZIONE
DI PIACENZA E VIGEVANO

- Istituto Andreoli - Borgonovo V.T.	35.000,00
- Casa di riposo Albesani	40.000,00
- Casa alloggio per anziani di Ferriere	50.000,00
- Ospizio Francesca e Teresa Parenti	40.000,00
- Comune di Vernasca - struttura polifunzionale per anziani	80.000,00
- Università Cattolica - borse di studio per la frequenza al PHD	27.000,00
- Parrocchie di Piacenza e Provincia	20.000,00
- Museo Capitolare	25.000,00
- Parrocchia di Turro	25.000,00
- Parrocchia di Santi Angeli Custodi	25.000,00
- Parrocchia di Nostra Signora di Lourdes	22.500,00
- Parrocchia di Cugno di Bassano - Farini	20.000,00
- Parrocchia di Gropparello	10.000,00
- Parrocchia di San Maurizio S. Colombano - Pianello	15.000,00
- Parrocchia di San Policarpo	10.000,00
- Parrocchia di S. Maria Assunta Villò di Vigolzone	20.000,00
- Parrocchia di San Paolo Apostolo - Ziano	22.500,00
- Parrocchia di San Polo	20.000,00
- Parrocchia di San Cristoforo - Bettola	5.000,00
- Parrocchia di Santa Maria in Gariverto	10.000,00
- Parrocchia di San Michele Arcangelo - Gragnano	25.000,00
- Parrocchia di Rivalta	15.000,00
TOTALE ANNO 2005	2.847.034,52

ANNO 2006

- Centro alti studi delle scienze religiose	200.000,00
- Progetto S. Vincenzo	325.367,85
- Progetto Energia	250.000,00
- Azienda Ausl di Piacenza - scuole specializzazione radiologia, anestesia e rianimazione	60.000,00
- Centro ricerca Politecnico	416.666,67
- Diocesi di Vigevano	50.000,00
- AIAS - sostegno attività	33.000,00
- Casa di riposo Giovanni XXIII	150.000,00
- Comune di Vernasca - struttura polifunzionale per anziani	80.000,00
- Università Cattolica - borse di studio per la frequenza al PHD	27.000,00
- Museo Capitolare	25.000,00
- Parrocchia di Turro	25.000,00
- Parrocchia di Santi Angeli Custodi	25.000,00
- Parrocchia di Nostra Signora di Lourdes	22.500,00
- Parrocchia di Gropparello	10.000,00

FONDAZIONE
DI PIACENZA E VIGEVANO

- Parrocchia di San Maurizio S.Colombano - Pianello	15.000,00
- Parrocchia di S. Maria Assunta Villò di Vigolzone	20.000,00
- Parrocchia di San Paolo Apostolo - Ziano	22.500,00
TOTALE ANNO 2006	1.757.034,52

ANNO 2007

- Azienda Ausl di Piacenza - scuole specializzazione radiologia, anestesia e rianimazione	60.000,00
TOTALE ANNO 2007	60.000,00

TOTALE **4.664.069,04**

Compare nei conti d'ordine l'importo complessivo delle minusvalenze (euro 18.152.068,57) scaturenti dalle gestioni finanziarie e patrimoniali che hanno realizzato performance negative sia nell'esercizio 2004 che in quelli precedenti. Le minusvalenze costituiscono un potenziale credito fiscale ai fini dell'imposta sul capital gain; infatti potranno essere utilizzate dalla Fondazione per ridurre il risultato assoggettato ad imposta sul capital gain di altre gestioni patrimoniali per un periodo massimo di quattro esercizi, godendo di un elevato risparmio fiscale.

Minusvalenze - Credito imposta capital gain gestori anno 2004

Gestore	Esercizio di riferimento	Minus. ricevuta	Utilizzata	Residua
(ricevuta da Banca Aletti)				
CASSA RISP PR PC	2002	11.448.699,76		11.448.699,76
(amministrato)	2003	1.115.857,92		1.115.857,92
	2004	406.376,56		406.376,56
totale		12.970.934,24	0,00	12.970.934,24
(ricevuta da Comit)				
SAN PAOLO IMI	2000	2.552.268,44	-465.685,17	2.086.583,27
(gestito)	2001	1.163.668,70		1.163.668,70
totale		3.715.937,14	-465.685,17	1.163.668,70
(ricevuta da fineco)				
BANCA CESARE PONTI	2001	2.052.032,68		2.052.032,68
(amministrato)	2004	1.501.426,27		1.501.426,27
totale		3.553.458,95	0,00	3.553.458,95
BANCO DI BRESCIA	2000	22.067,95	-22.067,95	0,00
(gestito)	2001	2.250.562,43	-1.786.555,75	464.006,68
totale		2.272.630,38	-1.808.623,70	464.006,68
RASBANK SGR	Gestito			0
TOTALE MINUSVALENZE				18.152.068,57

Si forniscono le informazioni richieste dall'art. 11.1 lettera c) alla lettera i) dell'Atto di Indirizzo del Ministero del Tesoro agli investimenti finanziari.

1) Immobilizzazione materiali e immateriali

Valore di bilancio al 01/01/2004	7.775.312,78
Costo storico al 01/01/2004	8.202.178,53
Acquisti	1.136.304,81
Vendite	-68.073,87
Dismissioni	-18.876,29
Svalutazioni	0,00
Rivalutazioni	0,00
Ammortamento esercizio	-89.047,67
Decremento fondo ammortamento	46.295,05
Ammortamenti esercizi precedenti	-421.310,89
Valore di bilancio al 31/12/2004	8.781.914,81
Costo storico al 31/12/2004	9.251.533,18

(valori in euro)

Cespiti	Costo Storico 31/12/2003	F.do Amm.to	Valore netto 31/12/2003	Acquisti/ Incrementi	Vendite Decrem.	Dismissioni	Costo Storico 31/12/2004	Increment/Decrem F.do Amm	Amm.to 2004	F.do Amm.to 31/12/2004	Imm.nette 31/12/2004
Fabbricati strumentali	867.555,15	123.224,20	744.330,95	554,64			868.109,79	26.043,29	26.043,29	149.267,49	718.842,30
Attrezzatura	79.457,87	47.228,54	32.229,33	3.811,60			83.269,47	11.284,17	11.284,17	58.512,71	24.756,76
Automezzi	30.949,71	30.949,71	0,00	27.000,00	-30.949,71		27.000,00	-30.949,71	3.375,00	3.375,00	23.625,00
Macchine uff. elettriche	229,85	229,85	0,00	144,00			373,85	144,00	144,00	373,85	0,00
Macc. uff. elettroniche	76.948,17	50.637,11	26.311,06	24.714,00		-18.876,29	82.785,88	-15.345,34	13.322,47	48.614,24	34.171,64
Mobili e arredi	217.827,97	169.041,48	48.786,49	10.537,98			228.365,95	21.374,70	21.374,70	190.416,18	37.949,77
Quadri e opera d'arte	782.652,95	0,00	782.652,95				782.652,95	0,00	0,00	0,00	782.652,95
Immobili non strumentali	485.284,27	0,00	485.284,27				485.284,27	0,00	0,00	0,00	485.284,27
Imm. Ad uso sociale	5.650.807,78	0,00	5.650.807,78	726.346,26	-37.124,16		6.340.029,88	0,00	0,00	0,00	6.340.029,88
Immobili da reddito	0	0	0,00	342.502,50			342.502,50	10.275,08	10.275,08	10.275,08	332.227,42
tot. Imm. Materiali	8.191.713,72	421.310,89	7.770.402,83	1.135.610,98	-68.073,87	-18.876,29	9.240.374,54	-46.295,05	85.818,71	460.834,55	8.779.539,99
Software	4.909,95	0,00	4.909,95	693,83			5.603,78	3.228,96	3.228,96	0,00	2.374,82
tot. Imm. Immateriali	4.909,95	0,00	4.909,95	693,83	0,00	0,00	5.603,78	0,00	3.228,96	0,00	2.374,82
TOTALE IMMOBILIZZAZIONI	8.196.623,67	421.310,89	7.775.312,78	1.136.304,81	-68.073,87	-18.876,29	9.245.978,32	-46.295,05	89.047,67	460.834,55	8.781.914,81
Cespiti	Costo Storico 31/12/2003	F.do Amm.to	Valore netto 31/12/2003	Acquisti/ Incrementi	Vendite Decrem	Dismissioni	Costo Storico 31/12/2004	Increment/Decrem F.do Amm	Amm.to 2004	F.do Amm.to 31/12/2004	Imm.nette 31/12/2004
Beni immobili	7.003.647,20	123.224,20	6.880.423,00	1.069.403,40	-37.124,16	0,00	8.035.926,44	0,00	36.318,37	159.542,57	7.876.383,87
di cui Immobili strument.	6.518.362,93	123.224,20	6.395.138,73	726.900,90	-37.124,16	0,00	7.208.139,67	0,00	26.043,29	149.267,49	7.058.872,18
di cui immobili da reddito	0,00	0,00	0,00	342.502,50	0,00	0,00	342.502,50	0,00	10.275,08	10.275,08	332.227,42
Beni e mobili d'arte	782.652,95	0,00	782.652,95	0,00	0,00	0,00	782.652,95	0,00	0,00	0,00	782.652,95
Beni mobili strumentali	405.413,57	298.086,69	107.326,88	66.207,58	-30.949,71	-18.876,29	421.795,15	-46.295,05	49.500,34	301.291,98	120.503,17
Altri beni	4.909,95	0,00	4.909,95	693,83	0,00	0,00	5.603,78	0,00	3.228,96	0,00	2.374,82
TOTALE IMMOBILIZZAZIONI	8.196.623,67	421.310,89	7.775.312,78	1.136.304,81	-68.073,87	-18.876,29	9.245.978,32	-46.295,05	89.047,67	460.834,55	8.781.914,81

Immobilizzazioni ad uso sociale

	Data acquisto	Costo originario	Spese accessorie	Spese ristrutturazioni	TOTALE
VIGO DI FASSA - TRENTO -	22/01/1999	247.899,31	43.037,16	0,00	290.936,47
BASE SCOUT - SPETTINE - PC -	27/09/2000	101.789,52	4.996,72	53.004,12	159.790,36
PALAZZO S.FRANCA - PC -	08/01/2002	4.338.237,95	63.222,37	780,00	4.402.240,32
IMMOBILE GESUITI - PC -	28/05/2002	645.571,12	80.190,05	112.934,77	838.695,94
S. CHIARA - PC -	02/02/2004	516.486,90	37.368,28	0,00	553.855,18
CASA DELLO STUDENTE	16/05/2002	11.310,00	25.814,16	trasferito	-37.124,16
BIBLIOTECA PROF. P. UNGARI	23/07/2001	87.797,67			87.797,67
DIPINTO - "A. FARNESE"	05/02/1999	6.713,94			6.713,94
					6.340.029,88

Immobili da reddito

	Data trasf.	Costo originario	Spese accessorie	Spese ristrutturazioni	TOTALE
CASA DELLO STUDENTE	06/09/2004	37.124,16	18.360,00	287.018,34	342.502,50
					342.502,50

2) Immobilizzazione finanziarie

(valori in euro)

Valore di bilancio al 01/01/2004	317.812.614,28
Valore di mercato al 01/01/2004	317.878.054,13
Acquisti	40.967.701,40
Vendite	-16.734.836,38
Rimborsi	-122.787.954,83
Svalutazioni	-1.387.175,00
Rivalutazioni	0,00
Trasferimenti dal portafoglio non immobilizzato	117.661.113,43
Trasferimenti al portafoglio non immobilizzato	0,00
Risultato lordo	18.243.065,37
Risultato netto	15.757.234,90
Valore di bilancio al 31/12/2004	335.531.462,90
Valore di mercato al 31/12/2004	338.926.755,05

B) Partecipazione non di controllo

(valori in euro)

Valore di bilancio al 01/01/2004	26.445.088,00
Valore di mercato al 01/01/2004	25.597.695,57
Acquisti	26.164.403,40
Vendite	-216.911,90
Rimborsi	0,00
Svalutazioni	0,00
Rivalutazioni	0,00
Trasferimenti dal portafoglio non immobilizzato	15.695.899,20
Dividendi - Proventi - lordi	1.232.231,90
Dividendi - Proventi - netti	1.232.231,90
Valore di bilancio al 31/12/2004	68.088.478,70
Valore di mercato al 31/12/2004	69.398.527,67

FARBANCA S.P.A.

Sede a Casalecchio di Reno (BO) - Via del lavoro n. 7
Capitale sociale euro 12.900.000 - valore nominale 10 euro
suddiviso in n. 1.290.000 azioni ordinarie

	Numero azioni	Valore nominale	Costo acquisto	Valore di mercato	Val. contab. Part.	Val. mercato Part.	Part. %	Div. unitario	Rend. %
al 01/01/2004	21.672	10 euro	10,01	10,01	216.911,90	216.911,90	1,68%	0,00	0,00%
al 31/12/2000	0			0,00	0,00	0,00	0,00%		

La partecipazione acquisita nel **1997** in risposta a sollecitazioni che la proponeva come la Banca dei farmacisti, non ha mai distribuito dividendi. La mancanza di una valenza strategica e di redditività hanno fatto optare la Fondazione per la sua completa dismissione che è avvenuta ad Aprile 2004 registrando anche una plusvalenza, benché modesta.

AERO TRASPORTO MERCI SAN DAMIANO S.P.A. (A.T.M.)

Sede a San Damiano di Carpaneto Piacentino (PC)
Capitale sociale euro 805.799,49 - valore nominale 0,51 euro
suddiviso in n. 1.579.999 azioni ordinarie

	Numero azioni	Valore nominale	Costo acquisto	Valore di mercato	Val. contab. Part.	Val. mercato Part.	Part. %	Div. unitario	Rend. %
al 01/01/2004	100.000	0,51	0,52	0,52	51.645,69	51.645,69	6,33%	0,00	0,00%
al 31/12/2004	100.000	0,51	0,52	0,52	51.645,69	51.645,69	6,33%	0,00	0,00%

Si tratta di una partecipazione di natura strategica acquisita nel **1997** allo scopo di sostenere lo sviluppo del territorio. Purtroppo mancando le concessioni necessarie per avviare l'attività, l'aeroporto non è mai entrato in funzione e pertanto non produce utile.

FUNIVIE FOLGARIDA MARRILEVA S.P.A.

Sede a Dimaro (TN) - Piazzale Telecabina n. 30 -
Capitale sociale euro 22.000.000 - valore nominale 1,00 euro
suddiviso in n. 11.000.000 di azioni ordinarie - 11.000.000 azioni privilegiate

	Numero azioni	Valore nominale	Costo acquisto	Valore di mercato	Val. contab. Part.	Val. mercato Part.	Part. %	Div. unitario	Rend. %
al 01/01/2004	2.000.000	1,00	5,16	5,16	10.329.137,98	10.329.137,98	9,09%	0,11	2,13%
al 31/12/2004	2.000.000	1,00	5,16	5,16	10.329.137,98	10.329.137,98	9,09%	0,12	2,32%

La partecipazione acquisita nel **2001**, in sede di aumento di capitale, attiene all'investimento diretto nel settore turistico. La società al momento dell'acquisizione era già avviata e pertanto la Fondazione ha dovuto pagare un sovrapprezzo, ovvero al valore nominale di 1.000 lire si è sostenuta una spesa di 10.000 lire. Il rendimento del 2001, pagato nel 2002, decisamente non esaltante se calcolato sul costo di acquisizione (1,00%) risulta molto più interessante se valutato sul valore nominale dell'azione (10%) e migliorato nel tempo. Già nel 2002 con un aumento di capitale gratuito, la Funivie Folgarida hanno premiato i loro azionisti, tra cui la Fondazione incrementando il valore nominale di ogni azione da 1.000 lire ad 1 euro (1.936,27 lire), quasi raddoppiando il valore della partecipazione.

Nel 2004 Folgarida ha distribuito un dividendo unitario di 0,12, il 9% in più, rispetto all'esercizio precedente (0,11), e nel 2005 assegnerà ai vecchi azionisti due azioni nuove ogni 10 possedute, abbattendo il prezzo di carico della partecipazione della Fondazione, portandolo a 4,30 euro contro 5,16 di oggi.

CASSA DEPOSITI E PRESTITI S.P.A.

Sede a Roma - Via Goito n. 4 -
Capitale sociale euro - valore nominale 10 euro -
suddiviso in n. 245.000.000 azioni ordinarie - n. 105.000.000 azioni privilegiate

	Numero azioni	Valore nominale	Costo acquisto	Valore di mercato	Val. contab. Part.	Val. mercato Part.	Part. %	Div. unitario	Rend. %
al 01/01/2004	1.500.000	10,00	10,00	10,00	15.000.000,00	15.000.000,00	0,43%	0,00	0,00%
al 31/12/2004	1.500.000	10,00	10,00	10,00	15.000.000,00	15.000.000,00	0,43%	0,00	0,00%

Su invito del Ministero dell'Economia e delle Finanze, al **dicembre 2003**, anche la Fondazione insieme ad altre 65 fondazioni bancarie ha aderito alla Cassa depositi e Prestiti. La società ha per oggetto l'esercizio diretto ed indiretto del finanziamento degli Enti locali e degli organismi pubblici. La società non ha distribuito utile nel 2004 in riferimento ai redditi 2003, ma esiste l'impegno formale per il prossimo esercizio di elargire un rendimento pari al **3% maggiorato del tasso di inflazione annuo**.

BANCA POPOLARE DI SONDRIO

Sede a Sondrio - Piazza Garibaldi n. 16 -
Capitale sociale euro 660.317.109,00- valore nominale 3,00 euro -
suddiviso in n. 202.105.703 azioni ordinarie

	Numero azioni	Valore nominale	Costo acquisto	Valore di mercato	Val. contab. Part.	Val. mercato Part.	Part. %	Div. unitario	Rend. %
al 01/01/2004	70.000	3,00	12,11	12,25	847.392,43	857.500,00	0,05%		
al 31/12/2004	250.000	3,00	8,74	9,55	2.183.780,63	2.387.500,00	0,12%	0,23	2,63%

La partecipazione parzialmente acquisita nel **Novembre 2003** è frutto di un nuovo orientamento maturato dalla Fondazione in merito all'asset allocation dei propri investimenti. Asset che è stato poi completato nel 2004 attraverso l'acquisizione di altre partecipazioni quotate in Borsa. Nel 2004 in particolare la Fondazione ha aderito all'aumento di capitale della società che anche attraverso il conferimento di azioni gratuite e usufruendo dei diritti di opzione ha portato il valore complessivo della partecipazione (12,11 euro nel 2003) ad un prezzo di carico (8,735 nel 2004) inferiore al valore di mercato (9,55 al 31/12/04) . Pertanto oltre al dividendo, la partecipazione incamererà un potenziale rendimento in termini di capitale.

AEREOTERMINAL VENEZIA S.P.A.

Sede a Venezia - Mestre - Via Fratelli Rondina n. 6
Capitale sociale euro 33.000.000 - valore nominale 1,00 euro -
suddiviso in n. 33.000.000 azioni ordinarie

	Numero azioni	Valore nominale	Costo acquisto	Valore di mercato	Val. contab. Part.	Val. mercato Part.	Part. %	Div. unitario	Rend. %
al 01/01/2004	0	0,00	0,00	0,00	0,00	0,00	0,00%		
al 31/12/2004	1.250.000	1,00	4,00	4,00	5.000.000,00	5.000.000,00	3,79%	0,00	0,00%

L'Aereoterminal Venezia spa, costituita nel 12.10.2000, è proprietaria di 196.000 mq nell'area adiacente l'aeroporto Marco Polo di Venezia, ed è la promotrice ed esecutrice del progetto TERMINAL TESSERA, che prevede l'utilizzo dell'area citata per creare un enorme parcheggio, zona alberghiera e area ricettiva. La partecipazione in questa società non quotata è stata acquisita nel Giugno 2004, in sede di aumento di capitale della stessa, ed offerta in prelazione agli azionisti delle Funivie Folgarida Marrileva.

L'offerta prevedeva il pagamento di un sovrapprezzo di 3 euro su di un valore nominale di 1 euro derivante dall'approvazione del Piano attuativo del Terminal stradale, aereo, marittimo di Tessera ad opera del Comune di Venezia.

Ovviamente, la partecipazione non ha prodotto utile per l'esercizio, ma esiste un impegno formale che garantisce un rendimento sul capitale investito (4 euro ad azione) del 5%, maggiorato di un ulteriore 5% quale premio alla fiducia accordato dagli azionisti per il prossimo anno.

ENEL S.P.A.

Sede a Roma - Viale Regina Margherita n. 37
Capitale sociale euro 6.063.075.189 - valore nominale 1,00 euro -
suddiviso in n. 6.063.075.189 azioni ordinarie

	Numero azioni	Valore nominale	Costo acquisto	Valore di mercato	Val. contab. Part.	Val. mercato Part.	Part. %	Div. unitario	Rend. %
al 01/01/2004	0	0,00	0,00	0,00	0,00	0,00	0,00%		
al 31/12/2004	1.342.000	1,00	6,67	7,26	8.952.197,50	9.745.604,00	0,02%	0,69	6,12%

La partecipazione acquisita nel **2004 in due trance: ad Marzo e Novembre**, è frutto di un nuovo orientamento maturato dalla Fondazione in merito all'asset allocation dei propri investimenti. Investimento azionario duraturo e non speculativo. In particolare l'Enel ha distribuito un primo dividendo di **0,36** e poi premiato a Novembre con ulteriore **0,33** euro, il rendimento effettivo tenendo conto dei due acquisti effettuati nel corso del 2004 è del **6,12%**. Il prezzo di mercato è superiore al costo di acquisto, da cui si evince una potenziale plusvalenza.

ENI S.P.A.

Sede a Roma - Piazzale E. Mattei 1 -
Capitale sociale euro 4.004.421.376 - valore nominale 1,00 euro -
suddiviso in n. 4.004.421.376 azioni ordinarie

	Numero azioni	Valore nominale	Costo acquisto	Valore di mercato	Val. contab. Part.	Val. mercato Part.	Part. %	Div. unitario	Rend. %
al 01/01/2004	0	0,00	0,00	0,00	0,00	0,00	0,00%		
al 31/12/2004	115.000	1,00	17,28	18,37	1.987.349,50	2.113.010,00	0,003%	0,75	4,34%

La partecipazione acquisita nel **2004** è frutto di un nuovo orientamento maturato dalla Fondazione in merito all'asset allocation dei propri investimenti. Investimento azionario duraturo e non speculativo. La società ha distribuito un primo dividendo di **0,75** euro per azione pari ad un rendimento effettivo del **4,34%**. Il prezzo di mercato è superiore al costo di acquisto, da cui si evince una **potenziale plusvalenza**.

GENERALI S.P.A.

Sede a Trieste
Capitale sociale euro 1.275.999.458,00 - valore nominale 1,00 euro -
suddiviso in n. 1.275.999.458 azioni ordinarie

	Numero azioni	Valore nominale	Costo acquisto	Valore di mercato	Val. contab. Part.	Val. mercato Part.	Part. %	Div. unitario	Rend. %
al 01/01/2004	0	0,00	0,00	0,00	0,00	0,00	0,00%		
al 31/12/2004	45.000	1,00	22,04	25,12	991.827,00	1.130.400,00	0,004%	0,33	1,50%

La partecipazione acquisita nel **2004** è frutto di un nuovo orientamento maturato dalla Fondazione in merito all'asset allocation dei propri investimenti. Investimento azionario duraturo e non speculativo. La società ha distribuito un dividendo di **0,33** euro per azione pari ad un rendimento effettivo del **1,50%**. Il prezzo di mercato è superiore al costo di acquisto, da cui si evince una **potenziale plusvalenza**.

RAS ASSICURAZIONI S.P.A.

Sede a Milano - Corso Italia n. 23 -
Capitale sociale euro 403.336.202,40 - valore nominale 0,60 euro -
suddiviso in n. 670.886.000 azioni ordinarie

	Numero azioni	Valore nominale	Costo acquisto	Valore di mercato	Val. contab. Part.	Val. mercato Part.	Part. %	Div. unitario	Rend. %
al 01/01/2004	0	0,00	0,00	0,00	0,00	0,00	0,00%		
al 31/12/2004	128.000	0,60	15,58	16,71	1.994.380,80	2.139.008,00	0,02%	0,60	3,85%

La partecipazione acquisita nel **2004** è frutto di un nuovo orientamento maturato dalla Fondazione in merito all'asset allocation dei propri investimenti. Investimento azionario duraturo e non speculativo.

La società ha distribuito un dividendo di **0,60** euro per azione pari ad un rendimento effettivo del **3,85%**.

Il prezzo di mercato è superiore al costo di acquisto, da cui si evince una **potenziale plusvalenza**.

SNAM RETE GAS S.P.A.

Sede a San Donato Milanese (MI) - Piazza Santa Barbara n. 7 -
Capitale sociale euro 1.955.310.500 - valore nominale 1,00 euro -
suddiviso in n. 1.955.310.500 azioni ordinarie

	Numero azioni	Valore nominale	Costo acquisto	Valore di mercato	Val. contab. Part.	Val. mercato Part.	Part. %	Div. unitario	Rend. %
al 01/01/2004	0	0,00	0,00	0,00	0,00	0,00	0,00%		
al 31/12/2004	540.000	1,00	3,53	4,30	1.903.537,80	2.324.160,00	0,03%	0,01	5,67%

La partecipazione acquisita nel **2004** è frutto di un nuovo orientamento maturato dalla Fondazione in merito all'asset allocation dei propri investimenti. Investimento azionario duraturo e non speculativo.

La società ha distribuito un dividendo di **0,01** euro per azione e un dividendo in natura abbattendo il prezzo di carico per un **rendimento effettivo del 5,67%**. Il prezzo di mercato è superiore al costo di acquisto, da cui si evince una **potenziale plusvalenza**.

SAN PAOLO IMI S.P.A.

Sede a Torino - Piazza San Carlo 56 -
Capitale sociale euro 5.217.679.140,80 - valore nominale 1,00 euro -
suddiviso in n. 5.217.679.140 azioni ordinarie

	Numero azioni	Valore nominale	Costo acquisto	Valore di mercato	Val. contab. Part.	Val. mercato Part.	Part. %	Div. unitario	Rend. %
al 01/01/2004	0	0,00	0,00	0,00	0,00	0,00	0,00%		
al 31/12/2004	202.000	1,00	9,84	10,67	1.987.639,60	2.154.532,00	0,004%	0,39	3,96%

La partecipazione acquisita nel **2004** è frutto di un nuovo orientamento maturato dalla Fondazione in merito all'asset allocation dei propri investimenti. Investimento azionario duraturo e non speculativo.

La società ha distribuito un dividendo di **0,39** euro per azione pari ad un rendimento effettivo del **3,96%**.

Il prezzo di mercato è superiore al costo di acquisto, da cui si evince una **potenziale plusvalenza**.

STMICROELECTRONICS S.P.A.

Sede a AMSTERDAM - Olonda - World Trade Center-Strawinskylaan 1725 1
Capitale sociale euro 1.132.800.000 - valore nominale euro -
suddiviso in n. 904.885.000 azioni ordinarie

	Numero azioni	Valore nominale	Costo acquisto	Valore di mercato	Val. contab. Part.	Val. mercato Part.	Part. %	Div. unitario	Rend. %
al 01/01/2004	0	0,00	0,00	0,00	0,00	0,00	0,00%		
al 31/12/2004	1.035.000	1,00	15,17	14,36	15.695.899,20	14.866.740,00	0,11%	0,39	2,57%

La partecipazione trasferita nel Dicembre **2004** è frutto di un nuovo orientamento maturato dalla Fondazione in merito.
La società ha distribuito un dividendo di **0,60** euro per azione pari ad un rendimento effettivo del **3,85% all'asset allocation dei propri investimenti**. Il prezzo di mercato è inferiore al costo di acquisto, da cui si evince una **potenziale minusvalenza**.

UNICREDITO S.P.A.

Sede a AMSTERDAM - Olonda - World Trade Center-Strawinskylaan 1725 1
Capitale sociale euro 1.132.800.000 - valore nominale euro -
suddiviso in n. 904.885.000 azioni ordinarie

	Numero azioni	Valore nominale	Costo acquisto	Valore di mercato	Val. contab. Part.	Val. mercato Part.	Part. %	Div. unitario	Rend. %
al 01/01/2004	0	0,00	0,00	0,00	0,00	0,00	0,00%		
al 31/12/2004	510.000	0,50	3,94	4,23	2.011.083,00	2.156.790,00	0,0008%	0,17	4,34%

La partecipazione acquisita nel 2004 è frutto di un nuovo orientamento maturato dalla Fondazione in merito
Investimento azionario duraturo e non speculativo.
All'asset allocation dei propri investimenti la società ha distribuito un dividendo di **0,17** euro per azione pari ad un rendimento effettivo del **4,34%**.
Il prezzo di mercato è superiore al costo di acquisto, da cui si evince una **potenziale plusvalenza**.

Partecipazioni azionarie

DENOMINAZIONE	N. azioni	Prezzo Bilancio	Prezzo Mercato 31/12/2004	Valore di Bilancio	Valore di Mercato	Plus./ Minus. Latente	Didiv. Unitario	C.T.V. divid.	Rendi-mento
A.T.M. SPA	100.000	0,516	0,516	51.645,69	51.645,69	0,00	0,00	0,00	0,00%
AEREOTERMINAL VENEZIA SPA	1.250.000	4,000	4,000	5.000.000,00	5.000.000,00	0,00	0,00	0,00	0,00%
CASSA DEPOSITI E PRESTITI SPA	1.500.000	10,000	10,000	15.000.000,00	15.000.000,00	0,00	0,00	0,00	0,00%
FUNIVIE FOLGARIDA SPA	2.000.000	5,165	5,165	10.329.137,98	10.329.137,98	0,00	0,12	240.000,00	2,32%
BANCA POPOLARE DI SONDRIO	250.000	8,735	9,550	2.183.780,63	2.387.500,00	203.719,37	0,23	18.400,00	1,89%
ENEL	1.342.000	6,671	7,262	8.952.197,50	9.745.604,00	793.406,50	0,69	547.980,00	6,12%
ENI	115.000	17,281	18,374	1.987.349,50	2.113.010,00	125.660,50	0,75	86.250,00	4,34%
GENERALI	45.000	22,041	25,120	991.827,00	1.130.400,00	138.573,00	0,33	14.850,00	1,50%
RAS	128.000	15,581	16,711	1.994.380,80	2.139.008,00	144.627,20	0,60	76.800,00	3,85%
SNAM RETE GAS	540.000	3,525	4,304	1.903.537,80	2.324.160,00	420.622,20	0,01	6.301,80	5,67%
SAN PAOLO IMI	202.000	9,840	10,666	1.987.639,60	2.154.532,00	166.892,40	0,39	78.780,00	3,96%
STMICROELECTRONICS	1.035.000	15,165	14,364	15.695.899,20	14.866.740,00	-829.159,20	0,39		2,57%
UNICREDITO	510.000	3,943	4,229	2.011.083,00	2.156.790,00	145.707,00	0,17	87.210,00	4,34%
TOTALE				68.088.478,70	69.398.527,67	1.310.048,97		1.156.571,80	1,88%

C) Titoli di debito

(valori in euro)

Valore di bilancio al 01/01/2004	262.752.327,99
Valore di mercato al 01/01/2004	263.665.160,27
Acquisti	10.805.298,00
Vendite	-16.517.924,48
Rimborsi	-122.787.954,83
Svalutazioni	-1.387.175,00
Rivalutazioni	0,00
Trasferimenti dal portafoglio non immobilizzato	101.965.214,23
Trasferimenti al portafoglio non immobilizzato	0,00
Plusvalenza latente	2.085.243,18
Risultato portafoglio lordo	15.379.855,68
Risultato portafoglio netto	13.168.671,73
Rendimento lordo	5,15%
Rendimento netto	4,51%
Valore di bilancio al 31/12/2004	234.829.785,91
Valore di mercato - media dicembre 2004	236.915.029,09

Immobilizzazioni finanziarie - Titoli di debito - al 31/12/2004

(valori in euro)

Titolo	Cedola %	g m a	Valore Nominale	Prezzo Bilancio	Prezzo Mercato media dic.	Valore di Bilancio	Valore di Mercato	Plus/Minus Latente
ARGENTINA	7,00%	18 3 2004	1.000.000,00	26,756	26,756	267.560,00	267.560,00	0,00
ARGENTINA	8,50%	1 7 2004	500.000,00	26,324	26,324	131.620,00	131.620,00	0,00
CERRUTI FIN	6,50%	26 7 2004	500.000,00	33,079	33,079	165.395,00	165.395,00	0,00
ASTALDI	6,50%	11 2 2005	3.800.000,00	99,55	100,150	3.782.900,00	3.805.700,00	22.800,00
VENEZUELA	10,50%	25 3 2005	1.000.000,00	102,400	101,761	1.024.000,00	1.017.613,64	-6.386,36
CCT	2,40%	1 5 2005	1.500.000,00	100,472	100,120	1.507.077,94	1.501.800,00	-5.277,94
VENTAGLIO	7,13%	15 5 2005	1.000.000,00	99,800	91,913	997.999,00	919.130,43	-78.868,57
ARGENTINA	9,00%	24 5 2005	1.000.000,00	99,150	26,671	991.500,00	266.710,00	-724.790,00
IMPREGILO	7,25%	24 6 2005	5.000.000,00	99,560	90,875	4.977.998,00	4.543.750,00	-434.248,00
BTP	4,75%	1 7 2005	105.214.000,00	100,768	101,360	106.021.661,00	106.644.910,40	623.249,40
CLEAR	6,50%	7 7 2005	598.000,00	99,920	101,979	597.521,60	609.832,60	12.311,00
FIAT	6,13%	1 8 2005	1.000.000,00	98,65	101,011	986.500,00	1.011.277,27	24.777,27
KPN NV	6,25%	4 10 2005	1.000.000,00	99,450	102,968	994.500,00	1.029.677,27	35.177,27
BTP	5,25%	15 12 2005	50.570.000,00	102,304	102,930	51.734.880,63	52.051.701,00	316.820,37
FARBANCA	2,12%	12 4 2006	100.000,00	98,500	100,000	98.500,00	100.000,00	1.500,00
LUCCHINI	6,75%	23 5 2006	3.000.000,00	99,867	91,125	2.996.005,97	2.733.750,00	-262.255,97
FIAT	5,75%	25 5 2006	4.000.000,00	99,180	101,205	3.967.192,95	4.048.200,00	81.007,05
FORD MOTOR	5,63%	6 6 2006	1.500.000,00	98,30	102,348	1.474.500,00	1.535.223,91	60.723,91
FIAT	5,50%	13 12 2006	1.000.000,00	95,495	100,999	954.954,00	1.009.986,82	55.032,82
FARBANCA	2,70%	9 2 2007	100.000,00	100,000	100,000	100.000,00	100.000,00	0,00
FORD	6,25%	18 6 2007	1.500.000,00	99,900	105,472	1.498.497,13	1.582.082,61	83.585,48
BRASILE	9,50%	5 10 2007	1.000.000,00	102,20	111,776	1.022.000,00	1.117.760,87	95.760,87
BTP	5,00%	15 10 2007	13.000.000,00	106,61	106,510	13.858.955,00	13.846.300,00	-12.655,00
ITALTRACTOR	9,00%	22 1 2008	2.000.000,00	99,687	84,304	1.993.749,00	1.686.086,96	-307.662,04
PEMEX FRN								
11,25%-LIBOR	9,10%	4 3 2008	1.032.913,80	92,875	110,853	959.318,69	1.141.960,30	182.641,61
BTP	5,25%	1 8 2017	30.000.000,00	105,750	113,490	31.725.000,00	34.047.000,00	2.322.000,00
TOTALE			231.914.913,80			234.829.785,91	236.915.029,09	2.085.243,18
Cedola media lorda			5,15%					
Scarto medio			-0,52					
Scadenza media			2,40					

d) Immobilizzazione finanziarie - Altri titoli

(valori in euro)

Valore di bilancio al 01/01/2004	28.615.198,29
Valore di mercato al 01/01/2004	28.615.198,29
Acquisti	3.998.000,00
Vendite	0,00
Rimborsi	0,00
Svalutazioni	0,00
Rivalutazioni	0,00
Trasferimenti dal portafoglio non immobilizzato	0,00
Trasferimenti al portafoglio non immobilizzato	0,00
Plusvalenza / Minusvalenza latente	0,00
Risultato portafoglio lordo	1.630.977,79
Risultato portafoglio netto	1.356.331,27
Rendimento lordo	5,45%
Rendimento netto	4,77%
Valore di bilancio al 31/12/2004	32.613.198,29
Valore di mercato al 31/12/2004	32.613.198,29

Immobilizzazioni finanziarie - Altri titoli - al 31/12/2004

(valori in euro)

Titolo	Cedola	g	m	a	Valore Nominale	Prezzo Bil.	Prezzo Mercato	Valore di Bilancio	Valore di Mercato	Plus/Minus Latente
ENEL										
INTESA										
OLIVETTI	6,00%	18	2	2008	25.000.000,00	100,000	100,000	25.000.000,00	25.000.000,00	0,00
PARIBAS	3,10%	9	11	2008	3.615.198,29	100,000	100,000	3.615.198,29	3.615.198,29	0,00
BNL REPLICA 3	3,25%	22	12	2010	2.000.000,00	100,000	100,000	2.000.000,00	2.000.000,00	0,00
CSFBI SPREAD										
TARN	5,00%	22	10	2015	2.000.000,00	99,900	100,000	1.998.000,00	2.000.000,00	2.000,00
TOTALE					32.615.198,29			32.613.198,29	32.615.198,29	2.000,00
Cedola media lorda										5,45%
Scarto medio										0,00
Scadenza media										3,69

3) Strumenti finanziari non immobilizzati

(valori in euro)

Valore di bilancio al 01/01/2004	36.534.837,04
Valore di mercato al 01/01/2004	36.534.837,04
Acquisti	171.259.721,63
Vendite	-47.745.108,20
Conferimenti	5.400.000,00
Prelevamenti	-390.306,90
Rimborsi	-6.392.914,49
Svalutazioni	0,00
Rivalutazioni	0,00
Risultato gestioni patrimoniali individuali	1.249.819,69
Trasferimenti dal portafoglio affidato a gestioni patrimoniali	0,00
Trasferimenti al portafoglio affidato a gestioni patrimoniali	0,00
Trasferimenti dal portafoglio immobilizzato	0,00
Trasferimenti al portafoglio immobilizzato	-117.661.113,43
Commissioni di gestione (gestioni patrimoniali)	-81.106,49
Commissioni di negoziazione (gestioni patrimoniali)	-5.185,48
Spese e bolli (gestioni patrimoniali)	-847,60
Valore di bilancio al 31/12/2004	42.243.468,46
Valore di mercato al 31/12/2004	42.248.018,46

a) Strumenti finanziari affidati in gestione patrimoniale individuale

(valori in euro)

Valore di bilancio del portafoglio al 01/01/2004	30.141.922,55
Valore di mercato del portafoglio al 01/01/2004	30.141.922,55
Conferimenti	5.400.000,00
Prelievi	-390.306,90
Risultato di gestione lordo	1.345.240,83
Risultato di gestione netto	1.249.819,69
Performance lorda %	3,93%
Performance netta %	3,62%
Commissioni di gestione (capitalgest)	-11.374,29
Commissioni di negoziazione (capitalgest)	-89,79
Spese e bolli (capitalgest)	-2,80
Variazione parametro di riferimento	-
Valore di bilancio del portafoglio al 31/12/2004	36.389.968,46
Valore di mercato del portafoglio al 31/12/2004	36.389.968,46

CAPITALGEST (BANCO DI BRESCIA)

Valore di bilancio del portafoglio al 01/01/2004	11.187.603,93
Valore di mercato del portafoglio al 01/01/2004	11.187.603,93
Conferimenti	0,00
Prelievi	0,00
Risultato di gestione lordo	514.464,80
Risultato di gestione netto	514.464,80
Performance lorda %	4,60%
Performance netta %	4,60%
Commissioni di gestione	11.374,29
Commissioni di negoziazione	89,79
Spese e bolli	2,80
Variazione parametro di riferimento	9,32%
Valore di bilancio del portafoglio al 31/12/2004	11.690.601,85
Valore di mercato del portafoglio al 31/12/2004	11.690.601,85

Portafoglio Capitalgest al 31/12/2004

Titolo	Cedola	Scadenza	Valore Nominale	Prezzo di Mercato	Rateo	Valore di Mercato	Prezzo di Bilancio	Valore di Bilancio	C.M.P.
BAT INTL FINANCE PLC	5,13%	09/07/2013	500.000,00	104,500	2,4572	534.785,95	104,500	534.785,95	99,350
OLIVETTI	6,58%	30/07/2009	1.000.000,00	112,095	2,7741	1.148.691,00	112,095	1.148.691,00	101,730
LOTTOMATICA	4,80%	22/12/2008	400.000,00	104,315	0,1184	417.733,40	104,315	417.733,40	99,750
TPG NV	5,13%	05/12/2008	250.000,00	107,040	0,3651	268.512,65	107,040	268.512,65	104,585
BTP	4,50%	01/03/2007	2.500.000,00	104,040	1,5041	2.638.603,50	104,040	2.638.603,50	104,310
PGNIG BV	6,75%	30/10/2006	500.000,00	106,000	1,1466	535.732,85	106,000	535.732,85	103,730
DAIMLERCHRYSLER NA HLDG	3,75%	02/10/2006	500.000,00	101,385	0,9247	511.548,25	101,385	511.548,25	99,791
DEUTSCHE TELEKOM INT FIN	6,38%	11/07/2006	1.000.000,00	105,330	3,0216	1.083.515,70	105,330	1.083.515,70	102,9750
BCA ANTONV 13 TV	3,05%	23/04/2013	100.000,00	101,150	0,5667	101.716,70	101,150	101.716,70	99,881
AUTOSTRADA SPA	2,57%	09/06/2011	300.000,00	100,650	0,1602	302.430,51	100,650	302.430,51	99,830
CCT	2,40%	01/04/2008	3.000.000,00	100,750	0,6000	3.040.500,00	100,750	3.040.500,00	101,160
PETR3 2002-1 JSS	2,65%	10/10/2007	300.000,00	100,250	0,5963	302.538,75	100,250	302.538,75	100,020
CAPGEST LIQ.			120.165,239	6,545		786.481,49	6,545	786.481,49	6,349
Liquidità c/c						20.733,46		20.733,46	
Oneri da addebitare						-2.922,36		-2.922,36	
Totale Portafoglio						11.690.601,85		11.690.601,85	

SAN PAOLO IMI SGR

Valore di bilancio del portafoglio al 01/01/2004	10.491.607,18
Valore di mercato del portafoglio al 01/01/2004	10.491.607,18
Conferimenti	0,00
Prelievi	-390.306,90
Risultato di gestione lordo	465.573,60
Risultato di gestione netto	465.573,60
Performance lorda %	4,52%
Performance netta %	4,52%
Commissioni di gestione	18.322,34
Commissioni di negoziazione	0,00
Spese e bolli	0,00
Variazione parametro di riferimento	5,07%
Valore di bilancio del portafoglio al 31/12/2004	10.566.873,88
Valore di mercato del portafoglio al 31/12/2004	10.566.873,88

Portafoglio San Paolo IMI S.G.R. al 31/12/2004

Titolo	Cedola	Scadenza	Valore Nominale	Prezzo di Mercato		Rateo	Valore di Mercato	Prezzo di Bilancio	Valore di Bilancio	C.M.P.
BTAN FRANCE	4,50%	12-lug-06	500.000,00	103,140		2,12055	526.302,74	103,140	526.302,74	100,20
BELGIO	4,75%	01-set-06	700.000,00	103,890		1,22329	735.793,01	103,890	735.793,01	102,08
SPANISHGT	4,80%	01-ott-06	150.000,00	104,152		0,80219	157.431,37	104,152	157.431,37	103,88
BTP	2,75%	15-gen-07	400.000,00	100,500	0,76721	1,26291	407.051,63	100,500	407.051,63	100,32
NEDERLAND	5,75%	01-feb-07	400.000,00	106,480	0,22951	5,02732	446.029,29	106,480	446.029,29	104,97
BTAN FRANCE	4,75%	07-lug-07	1.000.000,00	105,187	2,11475	2,23836	1.074.248,80	105,187	1.074.248,80	104,62
BRD	4,13%	01-gen-08	900.000,00	104,334	1,65984	2,03425	957.316,13	104,334	957.316,13	104,33
BTAN FRANCE	3,50%	01-gen-08	920.000,00	102,289	1,21995	3,38525	972.198,68	102,289	972.198,68	102,09
BUNDESBAND	4,25%	01-feb-08	1.200.000,00	104,486	0,80000	3,71585	1.298.421,25	104,486	1.298.421,25	105,13
BUNDESBAND	3,25%	01-apr-09	900.000,00	101,215	5,02534	2,86713	936.737,09	101,215	936.737,09	100,11
BTP	3,00%	15-apr-09	1.110.000,00	100,000	1,49588	0,63462	1.117.044,23	100,000	1.117.044,23	98,86
BTP	4,50%	01-mag-09	1.000.000,00	105,960	2,23224	0,74586	1.067.058,56	105,960	1.067.058,56	106,19
SPANISHGT	5,15%	01-set-09	500.000,00	109,081	1,60734	2,17289	556.269,23	109,081	556.269,23	106,96
CCT	T.V.	01-mag-11	300.000,00	100,940	5,86849	0,39779	304.013,37	100,940	304.013,37	100,86
LIQUIDITA' C/C							10.958,50		10.958,50	
Totale Portafoglio							10.566.873,88		10.566.873,88	

RASBANK SGR

Valore di bilancio del portafoglio al 01/10/2004	5.453.305,17
Valore di mercato del portafoglio al 01/10/2004	5.453.305,17
Conferimenti	3.400.000,00
Prelievi	0,00
Risultato di gestione lordo	192.773,06
Risultato di gestione netto	156.860,95
Performance lorda %	2,55%
Performance netta %	2,02%
Commissioni di gestione	10.604,50
Commissioni di negoziazione	2.079,66
Spese e bolli	844,80
Variazione parametro di riferimento	n.d.
Valore di bilancio del portafoglio al 31/12/2004	9.010.166,12
Valore di mercato del portafoglio al 31/12/2004	9.010.166,12

Portafoglio RasBank S.p.A. al 31/12/2004

Titolo	Cedola	Scadenza	Valore Nominale	Prezzo di Mercato	Rateo	Valore di Mercato	Prezzo di Bilancio	Valore di Bilancio	C.M.P.
BTP	5,25%	15-dic-05	3.100.000,00	102,800	0,2308	3.193.953,87	102,800	3.193.953,87	104,171
CTZ		31-lug-06	1.500.000,00	96,320	0,0000	1.444.800,00	96,320	1.444.800,00	96,094
AUTOSTRAD E FRN 04/11			400.000,00	100,650	0,160	403.240,68	100,650	403.240,68	100,266
B.CA LOMABRDA FR 11			200.000,00	101,150	0,026	202.351,30	101,150	202.351,30	101,374
BAT INTL FRN 03/06			300.000,00	100,735	0,733	304.404,99	100,735	304.404,99	100,795
DAIMLREC.NA FRNO 00/05			250.000,00	99,915	0,162	250.191,50	99,915	250.191,50	100,080
DEUT.T.FIN 2006	6,375%		200.000,00	105,325	3,022	216.692,98	105,325	216.692,98	105,737
EDISON FRN 04/07.11			300.000,00	101,275	0,557	305.495,49	101,275	305.495,49	101,180
FRANCE TELECOM	6,125%		125.000,00	102,795	0,856	129.563,53	102,795	129.563,53	103,823
GMAC INT F.FRN 03/06			400.000,00	99,980	0,618	402.391,92	99,980	402.391,92	101,856
KPN NV FRN 04/09			350.000,00	100,575	0,502	353.768,56	100,575	353.768,56	100,579
POP VERONA FRN 14			250.000,00	100,300	0,182	251.205,20	100,300	251.205,20	100,239
RNDOMESTIC FRN 08			400.000,00	100,060	0,117	400.709,00	100,060	400.709,00	100,114
UNIBANCA FRN 04/09			350.000,00	99,780	0,198	349.923,00	99,780	349.923,00	99,733
ALLEANZA FRAZ.			2.000	10,270		20.540,00	10,270	20.540,00	9,472
B.M.W.			400	33,200		13.280,00	33,200	13.280,00	33,627
BANCHE POPO. UNITE			2.300	14,953		34.391,90	14,953	34.391,90	14,804
BCO POP VR E NOV			2.000	14,960		29.920,00	14,960	29.920,00	14,471
ENEL			3.000	7,231		21.693,00	7,231	21.693,00	6,720
ENI			2.000	18,420		36.840,00	18,420	36.840,00	18,418
IBERDROLA SA			1.000	18,700		18.700,00	18,700	18.700,00	17,569
ITALCEMENTI RISP. NC			2.000	8,426		16.852,00	8,426	16.852,00	7,885
MONDADORI ORD			2.000	8,480		16.960,00	8,480	16.960,00	7,810
SNAM RETE AOR NEGOZ			6.000	4,280		25.680,00	4,280	25.680,00	3,987
STMICROELECTRONICS			2.868	14,212		40.760,02	14,212	40.760,02	15,445
TELCOM ITALIA RISP			6.000	2,387		14.322,00	2,387	14.322,00	2,059
TELEFONICA SA			2.000	13,860		27.720,00	13,860	27.720,00	13,405
TIM			3.000	5,500		16.500,00	5,500	16.500,00	5,024
TOTAL SA			150	160,700		24.105,00	160,700	24.105,00	165,240
UNICREDITO			5.000	4,230		21.150,00	4,230	21.150,00	4,278
UNIPOL PRIVILEGIATE			5.000	2,592		12.960,00	2,592	12.960,00	2,284
Liquidità c/c						442.250,55		442.250,55	
Proventi da accreditare						0,00		0,00	
Oneri da addebitare						-10.767,22		-10.767,22	
Imposta capital gain						-22.383,15		-22.383,15	
Totale Portafoglio						9.010.166,12		9.010.166,12	

BANCA POPOLARE DI SONDRIO

Valore di bilancio del portafoglio al 01/01/2004	3.009.406,27
Valore di mercato del portafoglio al 01/01/2004	3.009.406,27
Conferimenti	2.000.000,00
Prelievi	0,00
Risultato di gestione lordo	172.429,37
Risultato di gestione netto	112.920,34
Performance lorda %	3,63%
Performance netta %	2,38%
Commissioni di gestione	40.805,36
Commissioni di negoziazione	2.944,03
Spese e bolli	0,00
Variazione parametro di riferimento	3,98
Valore di bilancio del portafoglio al 31/12/2004	5.122.326,61
Valore di mercato del portafoglio al 31/12/2004	5.122.326,61

Portafoglio Banca Popolare di Sondrio S.p.A. al 31/12/2004

Titolo	Cedola	Scadenza	Valore Nominale	Prezzo di Mercato	Rateo	Valore di Mercato	Prezzo di Bilancio	Valore di Bilancio	C.M.P.	
CTZ		28-apr-06	383.000,00	96,980	0,4761	0,0000	371.433,40	96,980	371.433,40	95,223
DEUTCHE TELECOM	5,88%	01-gen-06	454.000,00	105,330		3,0216	491.916,17	105,330	491.916,17	107,120
FRANCE TELECOM	5,00%	01-gen-07	506.000,00	100,155	0,4295	0,4457	509.039,74	100,155	509.039,74	100,237
CCT	T.V.	01-ago-07	498.000,00	100,575		0,9913	505.800,17	100,575	505.800,17	100,951
BTP	3,50%	15-set-08	300.000,00	102,104		1,0345	309.415,59	102,104	309.415,59	101,530
BTP	4,25%	01-nov-09	205.000,00	105,116		0,7044	216.931,86	105,116	216.931,86	105,080
CCT	T.V.	01-dic-10	500.000,00	100,924		0,1978	505.609,00	100,924	505.609,00	101,196
CCT	T.V.	01-mag-11	549.000,00	100,930		0,3978	556.289,57	100,930	556.289,57	101,040
ARCA BOND										
CORPORATE			66.623,84	6,123			407.937,80	6,123	407.937,80	6,154
PARVEST										
EUR CORP BDC			1.686,119	123,030			207.443,22	123,030	207.443,22	115,388
MSDW EURO CORP. A			6.775,465	30,460			206.380,66	30,460	206.380,66	30,179
PFIF EUR CORP BDS			1.604,862	129,130			207.235,83	129,130	207.235,83	121,494
MEDIASET ORD			4.535,000	9,330			42.311,55	9,330	42.311,55	8,942
TELECOM ITALIA ORD			13.839,000	3,010			41.655,39	3,010	41.655,39	2,977
PARVEST JAPAN		USD 139,65	1.808,759	3978			51.523,40	3978,000	51.523,40	3803,617
FRANK .T.GR. EURO F-A			15.991,752	9,520			152.241,57	9,520	152.241,57	8,914
PF GLOBAL EQUITY										
SELECT.R			11.937,370	13,040			155.663,30	13,040	155.663,30	13,008
MSDW-WORLD										
EQUITY EU.F-A			9.589,606	16,310			156.406,47	16,310	156.406,47	15,888
Liquidità c/c							27.091,92		27.091,92	
Proventi da accreditare										
Operazioni da regolare										
Totale Portafoglio							5.122.326,61		5.122.326,61	

B) Strumenti finanziari non immobilizzati quotati

(valori in euro)

Valore di bilancio al 01/01/2004	6.392.914,49
Valore di mercato al 01/01/2004	6.392.914,49
Acquisti	171.259.721,63
Vendite	-47.745.108,20
Rimborsi	-6.392.914,49
Svalutazioni	0,00
Rivalutazioni	0,00
Trasferimenti dal portafoglio immobilizzato	0,00
Trasferimenti al portafoglio immobilizzato	-117.661.113,43
Trasferimenti dal portafoglio affidato a gestioni patrimoniali	0,00
Trasferimenti al portafoglio affidato a gestioni patrimoniali	0,00
Valore di bilancio al 31/12/2004	5.853.500,00
Valore di mercato al 31/12/2004	5.858.050,00

di cui - TITOLI DI DEBITO

Valore di bilancio al 01/01/2004	6.392.914,49
Valore di mercato al 01/01/2004	6.392.914,49
Acquisti	146.259.721,63
Vendite	-38.441.007,40
Rimborsi	-6.392.914,49
Svalutazioni	0,00
Rivalutazioni	0,00
Trasferimenti dal portafoglio immobilizzato	0,00
Trasferimenti al portafoglio immobilizzato	-101.965.214,23
Trasferimenti dal portafoglio affidato a gestioni patrimoniali	0,00
Trasferimenti al portafoglio affidato a gestioni patrimoniali	0,00
Valore di bilancio al 31/12/2004	5.853.500,00
Valore di mercato al 31/12/2004	5.858.050,00

di cui - TITOLI DI CAPITALE

Valore di bilancio al 01/01/2004	0,00
Valore di mercato al 01/01/2004	0,00
Acquisti	25.000.000,00
Vendite	-9.304.100,80
Rimborsi	0,00
Svalutazioni	0,00
Rivalutazioni	0,00
Trasferimenti dal portafoglio immobilizzato	0,00
Trasferimenti al portafoglio immobilizzato	-15.695.899,20
Trasferimenti dal portafoglio affidato a gestioni patrimoniali	0,00
Trasferimenti al portafoglio affidato a gestioni patrimoniali	0,00
Risultato lordo	23.189,00
Risultato netto	23.189,00
Commissioni di negoziazione borsa	-897.809,50
Valore di bilancio al 31/12/2004	0,00
Valore di mercato al 31/12/2004	0,00

Strumenti finanziari non immobilizzati - quotati - titoli di debito - al 31/12/2004

(valori in euro)

Titolo	Cedola	g m a	Valore Nominale	Prezzo Bil.	Prezzo Mercato	Valore di Bilancio	Valore di Mercato	Plus./Minus. Latente
BTP	5,00%	15 10 2007	5.500.000,00	106,427	106,510	5.853.500,00	5.858.050,00	4.550,00
TOTALE			5.500.000,00			5.853.500,00	5.858.050,00	4.550,00
Cedola media lorda			5,00%					
Scarto medio			-2,14					
Scadenza media			3,00					

Si forniscono le informazioni richieste dall'art. 11.1 lettera p) e q) dell'Atto di Indirizzo del Ministero del Tesoro relativi al personale dipendente e agli organi statutari della Fondazione.

PERSONALE DIPENDENTE

La struttura ha la seguente connotazione:

Area istituzionale organizzativa: 1 quadro, 1 impiegato.

Area patrimonio amministrazione: 1 quadro, 1 impiegata.

Area erogazione: 2 impiegate

Numero dipendenti: 6

Numero medio dipendenti: 6

Numero quadri: 2

Numero impiegati: 4

COLLABORAZIONI ESTERNE

Tra le collaborazioni esterne è compresa la figura del Direttore Generale, che percepisce un compenso lordo annuo di euro 77.468,53.

ORGANI STATUTARI

1. Consiglio Generale (organo di indirizzo e di controllo) è composto 25 consiglieri, che percepiscono una medaglia di presenza per ogni riunione formalmente convocata pari a euro 387,34 lorde, ed hanno diritto ai rimborsi spese. Nel corso del 2004 il Consiglio Generale si è riunito 6 volte.
2. Consiglio di Amministrazione (organo decisionale) è composto da 6 consiglieri e dal Presidente della Fondazione; i consiglieri percepiscono un compenso lordo annuo di euro 20.658,28, i vice-presidente ove nominati, percepirebbero euro 25.822,84 lordi annui, il Presidente euro 69.721,68 lordi annui, e una medaglia per la partecipazione ad ogni Consiglio di Amministrazione pari a euro 206,58 lorde; hanno inoltre diritto ai rimborsi spese. Nel corso del 2004 il Consiglio di Amministrazione si è riunito 20 volte.
3. Il Collegio Sindacale (organo controllo) è composto da 3 sindaci. Il Presidente del Collegio Sindacale, ha diritto ad un compenso lordo annuo di euro 28.405,13, mentre gli altri due membri percepiscono un compenso lordo annuo di euro 23.240,56. Il Collegio Sindacale ha diritto di ricevere rimborsi spese.

In base a quanto richiesto dall' art. 11 dell'Atto di indirizzo presentiamo i seguenti prospetti, espressi in unità di euro.

Movimenti delle immobilizzazioni

I) IMMOBILIZZAZIONI MATERIALI E IMMATERIALI

Esistenza iniziale	7.775.313
Incrementi	1.136.304
Decrementi	-129.702
Valore finale	8.781.915
Acquisizioni	1.136.304
Vendite e decrementi	-68.074
Dismissioni	-18.876
Ammortamento	-89.047
Incremento/decremento F.do amm.to	46.295
Ammortamento esercizi precedenti	-421.311
Costo storico	8.196.624

a) Beni immobili

Esistenza iniziale	6.880.423
Incrementi	1.069.403
Decrementi	-73.442
Valore finale	7.876.384
Acquisizioni	1.069.403
Trasferimenti	-37.124
Ammortamento	-36.318
Ammortamento esercizi precedenti	-123.224
Costo storico	7.003.647

b) Beni mobili d'arte

Esistenza iniziale	782.653
Incrementi	0
Decrementi	0
Valore finale	782.653
Acquisizioni	0
Alienazioni	0
Costo storico	782.653

c) Beni mobili strumentali

Esistenza iniziale	107.327
Incrementi	66.207
Decrementi	-53.031
Valore finale	120.503
Acquisizioni	66.207
Vendite/Decrementi	-30.950

Dismissioni	-18.876
Ammortamento	-49.500
Incremento/decremento F.do amm.to	46.295
Ammortamento (esercizi precedenti)	-298.087
Costo storico	405.414
d) Altri beni	
Esistenza iniziale	4.910
Incrementi	694
Decrementi	-3.229
Valore finale	2.375
Acquisizioni	694
Alienazioni	0
Ammortamento	-3.229
Costo storico	4.910
II) IMMOBILIZZAZIONI FINANZIARIE	
Esistenza iniziale	317.812.614
Incrementi	158.628.815
Decrementi	-140.909.966
Valore finale	335.531.463
Acquisizioni	40.967.701
Alienazioni	-16.734.836
Rimborsi	-122.787.955
Svalutazioni	-1.387.175
Rivalutazioni	0
Trasferimenti da gestioni non immobilizzate	117.661.114
Costo storico	317.812.614
b) Altre partecipazioni non di controllo	
Esistenza iniziale	26.445.088
Incrementi	41.860.303
Decrementi	-216.912
Valore finale	68.088.479
Acquisizioni	26.164.404
Alienazioni	-216.912
Trasferimenti da gestioni non immobilizzate	15.695.899
Costo storico	26.445.088
c) Titoli di debito	
Esistenza iniziale	262.752.328
Incrementi	112.770.512

Decrementi	-140.693.054
Valore finale	234.829.786
Acquisizioni	10.805.298
Alienazioni	-16.517.924
Rimborsi	-122.787.955
Svalutazioni	-1.387.175
Rivalutazioni	0
Trasferimenti da gestioni non immobilizzate	101.965.214
Costo storico	262.752.328

d) Altri titoli

Esistenza iniziale	28.615.198
Incrementi	3.998.000
Decrementi	0
Valore finale	32.613.198
Acquisizioni	3.998.000
Alienazioni	0
Rimborsi	0
Svalutazioni	0
Rivalutazioni	0
Trasferimenti da gestioni non immobilizzate	0
Costo storico	28.615.198

III) STRUMENTI FINANZIARI NON IMMOBILIZZATI

Esistenza iniziale	36.534.837
Incrementi	177.909.541
Decrementi	-172.200.910
Valore finale	42.243.468
Acquisizioni	171.259.722
Alienazioni	-47.745.109
Conferimenti	5.400.000
Conferimenti	-390.307
Rimborsi	-6.392.914
Svalutazioni	0
Rivalutazioni	0
Risultato gestioni patrimoniali individuali	1.249.819
Trasferimenti al portafoglio immobilizzato	-117.661.113
Commissioni di gestione	-11.374
Commissioni di negoziazione	-90
Spese e bolli (gestioni patrimoniali)	-3
Costo storico	36.534.837

a) Strumenti finanziari affidati in gestione patrimoniale individuale:

Esistenza iniziale	30.141.923
Incrementi	6.649.819
Decrementi	-401.774
Valore finale	36.389.968
Conferimenti	5.400.000
Prelievi	-390.307
Acquisizioni	0
Alienazioni	0
Svalutazioni	0
Risultato di gestione netto	1.249.819
Trasferimenti al portafoglio immobilizzato	0
Commissioni di gestione	-11.374
Commissioni di negoziazione	-90
Spese e bolli	-3
Costo storico	30.141.923

b) Strumenti finanziari quotati

Esistenza iniziale	6.392.914
Incrementi	171.259.722
Decrementi	-171.799.136
Valore finale	5.853.500
Acquisizioni	171.259.722
Alienazioni	-47.745.109
Rimborsi	-6.392.914
Trasferimenti al portafoglio immobilizzato	-117.661.113
Costo storico	6.392.914

Di debito

Esistenza iniziale	6.392.914
Incrementi	146.259.722
Decrementi	-146.799.136
Valore finale	5.853.500
Acquisizioni	146.259.722
Alienazioni	-38.441.008
Rimborsi	-6.392.914
Trasferimenti al portafoglio immobilizzato	-101.965.214
Costo storico	6.392.914

Di capitale

Esistenza iniziale	0
Incrementi	25.000.000

Decrementi	-25.000.000
Valore finale	0
Acquisizioni	25.000.000
Alienazioni	-9.304.101
Trasferimenti al portafoglio immobilizzato	-15.695.899
Rimborsi	0
Costo storico	0

c) Strumenti finanziari non quotati

Esistenza iniziale	0
Incrementi	0
Decrementi	0
Valore finale	0
Acquisizioni	0
Alienazioni	0
Trasferimento portafoglio immobilizzato	0
Costo storico	0

IV) CREDITI

Consistenza ad inizio esercizio	11.266.532
Incrementi	254.306
Decrementi	-277.736
Valore a fine esercizio	11.243.102
crediti (entro 12 mesi)	
Consistenza ad inizio esercizio	327.210
Incrementi	115.142
Decrementi	-277.736
Valore a fine esercizio	164.616

V) DISPONIBILITÀ LIQUIDE

Consistenza ad inizio esercizio	20.406.537
Incrementi	299
Decrementi	-19.661.199
Valore a fine esercizio	745.637

1) Depositi bancari e postali

Consistenza ad inizio esercizio	20.404.526
Incrementi	0
Decrementi	-19.661.199
Valore a fine esercizio	743.327

3) Denaro e valori in cassa

Consistenza ad inizio esercizio	2.011
Incrementi	299
Decrementi	0
Valore a fine esercizio	2.310

VI) ALTRE ATTIVITÀ

Consistenza ad inizio esercizio	2.313.727
Incrementi	0
Decrementi	-2.313.727
Valore a fine esercizio	0

VII) RATEI E RISCONTI ATTIVI

Consistenza ad inizio esercizio	6.254.168
Incrementi	5.312.613
Decrementi	-6.254.168
Valore a fine esercizio	5.312.613

Variazione del patrimonio netto

VIII) PATRIMONIO NETTO

Valore di inizio anno	377.508.062
Incremento	4.242.445
Decremento	0
Valore di finale	381.750.507

a) Fondo di dotazione

Valore di inizio anno	118.943.574
Incremento	0
Decremento	0
Valore di finale	118.943.574

c) Riserva da rivalutazioni e plusvalenze

Valore di inizio anno	224.899.864
Incremento	0
Decremento	0
Valore di finale	224.899.864

d) Riserva obbligatoria

Valore di inizio anno	9.317.073
Incremento	2.588.730

Decremento	0
Valore di finale	11.905.803

e) Riserva per l'integrità economica

Valore di inizio anno	24.347.551
Incremento	1.653.715
Decremento	0
Valore di finale	26.001.266

h) Avanzo dell'esercizio

Valore di inizio anno	0
Incremento	0
Decremento	0
Valore di finale	0

IX) FONDI PER L'ATTIVITA' D'ISTITUTO

Consistenza iniziale	7.794.077
Incrementi	763.470
Decrementi	-1.772.419
Consistenza finale	6.785.128

a) Fondo stabilizzazione erogazioni future

Consistenza iniziale	2.143.269
Incrementi	37.124
Decrementi	-1.735.295
Consistenza finale	445.098

d) Altri fondi

Consistenza iniziale	5.650.808
Incrementi	726.346
Decrementi	-37.124
Consistenza finale	6.340.030

X) FONDI PER RISCHI ED ONERI

Consistenza iniziale	6.358.752
Incrementi	1.819.970
Decrementi	-3.693.216
Consistenza finale	4.485.506

a) Fondo imposte

Consistenza iniziale	35.949
----------------------	--------

Incrementi	0
Decrementi	-35.949
Consistenza finale	0
b) Fondo oscillazione valori	
Consistenza iniziale	3.971.779
Incrementi	1.819.970
Decrementi	-3.656.514
Consistenza finale	2.135.235
c) Fondo credito imposta Irpeg	
Consistenza iniziale	2.351.024
Incrementi	0
Decrementi	-753
Consistenza finale	2.350.271
XI) TRATTAMENTO FINE RAPPORTO LAVORO SUBORDINATO	
Consistenza iniziale	43.745
Incrementi	11.971
Decrementi	-120
Consistenza finale	55.596
XII) EROGAZIONI DELIBERATE	
Consistenza iniziale	7.417.734
Incrementi	8.010.876
Decrementi	-8.821.091
Consistenza finale	6.607.519
a) Nei settori rilevanti	
Consistenza iniziale	7.417.734
Incrementi	8.010.876
Decrementi	-8.821.091
Consistenza finale	6.607.519
XIII) FONDO PER IL VOLONTARIATO	
Consistenza iniziale	2.951.868
Incrementi	690.328
Decrementi	-610.805
Consistenza finale	3.031.391
XIV) DEBITI	
Consistenza iniziale	283.219
Incrementi	200.994

Decrementi	-5.711
Consistenza finale debiti entro 12 mesi)	478.502
Consistenza iniziale	283.219
Incrementi	200.994
Decrementi	-5.711
Consistenza finale	478.502

XV) RATEI E RISCOINTI PASSIVI

Consistenza iniziale	6.270
Incrementi	664.048
Decrementi	-6.270
Consistenza finale	664.048

CONTO ECONOMICO

1) GESTIONI PATRIMONIALI INDIVIDUALI	1.325.492
RISULTATO CUMULATO GESTIONE NETTO	1.325.492
Performance positiva	1.363.635
Performance negativa	0
Utilizzo fondo rischi	0
Imposta sul capital gain	-38.143
2) DIVIDENDI E PROVENTI ASSIMILATI	1.232.232
DA ALTRE IMMOBILIZZAZIONI FINANZIARIE	1.232.232
Dividendi da partecipazioni	1.156.572
Proventi da partecipazioni	75.660
3) INTERESSI E PROVENTI ASSIMILATI	14.822.175
DA IMMOBILIZZAZIONI FINANZIARIE	14.525.003
Interessi attivi lordi su obbligazioni	12.275.339
Interessi attivi lordi su strutturati	1.630.978
Proventi su obbligazioni	3.104.516
Ritenute fisc. su inter. e proventi obbligazioni	-2.485.830
DA CREDITI E DISPONIBILITA' LIQUIDE	297.172
Interessi attivi c/c bancari	399.950
Interessi attivi su pronti contro termine	5.509
Ritenute fiscali su interessi attivi bancari	-106.895
Ritenute fiscali su interessi attivi PCT	-1.392

5) RISULTATO DELLA NEGOZIAZIONE DI STRUMENTI FINANZIARI NON IMMOBILIZZATI	23.189
Proventi e dividendi da negoziazione azioni	1.037.614
Perdite da negoziazione azioni	-1.014.425
10) ONERI	4.529.138
COMPENSI E RIMBORSI SPESE ORGANI STATUTARI	452.121
Compensi Consiglio di Amministrazione	223.496
Contributi sociali Consiglio di Amministrazione	8.070
Rimborsi spese Consiglio di Amministrazione	60.161
Altri oneri Consiglio di Amministrazione	42
Compensi Collegio Sindacale	92.224
Rimborsi spese Collegio Sindacale	4.165
Compensi Consiglio Generale	56.511
Contributi sociali Consiglio Generale	3.758
Rimborsi spese Consiglio Generale	2.774
Altri oneri Consiglio Generale	55
Contributi Inail Organi Statutari	-34
Spese per Organi Istituzionali	899
PERSONALE	228.694
Stipendi	157.564
Contributi sociali e previdenziali	57.466
Contributo QUAS	496
Contributo Quadrifor	90
Oneri diversi personale dipendente	699
Rimborsi personale dipendente	408
Trattamento fine rapporto	11.971
CONSULENTI E COLLABORATORI ESTERNI	357.947
Compensi collaboratori	90.763
Contributi soc.li e prev.li collaboratori	876
Rimborso spese collaboratori	4.048
Compensi consulenti	262.260
COMPENSI PER SERVIZI DI GESTIONE DEL PATRIMONIO	19.800
Compensi gestione finanziaria patrimoniale	19.800
INTERESSI PASSIVI E ALTRI ONERI FINANZIARI	148.128
Interessi passivi bancari	249
Commissione gestione	81.106
Commissioni ed oneri bancari	28.998
Bolli	37.775
COMMISSIONI DI NEGOZIAZIONE	906.358
Commissioni di negoziazione gestori	5.185
Commissioni di negoziazione di borsa	901.173
AMMORTAMENTI	89.048
Immobilizzazioni materiali	85.819
Immobilizzazioni immateriali	3.229
ACCANTONAMENTI	1.819.971
Fondo oscillazioni valori	1.819.971
ALTRI ONERI	507.071
Utenze	21.750
Manutenzioni e riparazioni	19.393

Materiali e spese pulizie e igiene	11.164
Spese gestione auto	2.778
Spese postali	8.733
Spese prestazioni servizi	12.916
Spese varie	45
Convegni e seminari	2.945
Parcheggio	66
Spese condominiali	1.368
Quote associative	53.272
Assicurazioni	46.258
Fitti passivi	5.069
Spese rappresentanza	15.872
Ricambi attrezzature e macch.elettr.	23.215
Cancelleria e stampati	28.695
Comunicazione esterna	136.917
Pubblicazioni	84.983
Imposte e tasse varie	31.647
Rettifiche passive	84
Rettifiche attive	-99
11) PROVENTI STRAORDINARI	183.196
SOPRAVENIENZE ATTIVE	182.196
Interessi su credito imposta Irpeg	139.917
Affitto wind telecomunicazioni	42.067
Maggior interessi c/c bancari	92
Rettifica fondo imposta sostitutiva T.F.R.	120
PLUSVALENZE ALIENAZIONE CESPITI	1.000
12) ONERI STRAORDINARI	23.148
SOPRAVENIENZE PASSIVE	19.617
Rettifica ritenute su inter. att. c/c eserc. prec.	15.626
Rettifica ancitipo Enaip gasolio (Immobile Gesuiti)	3.966
Maggior ritenuta Irpef (Dezzi Bardeschi)	25
MINUSVALENZE DISMISSIONE CESPITI	3.531
13) IMPOSTE SUL REDDITO	90.350
I.R.A.P.	23.568
I.R.E.S.	66.782

Il presente bilancio è vero e reale ed è conforme alle scritture contabili.

Piacenza, 31 dicembre 2004

Fondazione di Piacenza e Vigevano
Il Presidente

D) Relazione Collegio Sindacale

COLLEGIO DEI SINDACI DELLA “FONDAZIONE DI PIACENZA E VIGEVANO”

BILANCIO DELL'ESERCIZIO 2004 RELAZIONE DEL COLLEGIO SINDACALE

Signori Consiglieri,

il Bilancio relativo all'esercizio 2004 Vi viene presentato per la relativa discussione, da tenersi, ai sensi dell'art. 30 dello Statuto, entro 4 mesi dalla chiusura dell'esercizio e perciò entro il 30 aprile 2005.

Allegato al Bilancio vero e proprio (situazione patrimoniale, conto economico e nota integrativa), così come disposto dal Codice Civile, vi è il Bilancio di Missione.

Detto “Bilancio di Missione” vuole essere uno strumento di comunicazione che racconta i “valori” assunti nello svolgimento della gestione e soprattutto rende conto di quanto si è realizzato.

Pertanto esso esprime dettagliatamente in che cosa consista la gestione della “Fondazione” e perciò è di interesse generale. È diretto a quanti agiscono, o vivono nel territorio di Piacenza e Vigevano.

Non è diretto solo agli Enti locali, ai beneficiari delle erogazioni, ai fruitori delle erogazioni, ma ripetesì a quanti operano in qualsiasi modo sul territorio di Piacenza e Vigevano.

Perciò bene è stato fatto in detto documento fornendo elementi e prospetti di sintesi (anche di intervento) distinguendo i settori, scostamenti (rispetto alle previsioni), progetti pluriennali, e dettagliatamente i singoli interventi.

Bilancio dell'esercizio 2004

Si premette, come anche indica la nota integrativa, che il Bilancio in oggetto è stato ancora predisposto sulla base degli schemi previsti dall'“atto di indirizzo” emanato nel 2001 dal Ministero del Tesoro (ora Ministero delle Economia e delle Finanze).

Pertanto non sono modificati i criteri già utilizzati per la redazione del Bilancio 2003.

Il Bilancio in oggetto indica chiaramente le poste fondamentali con i dettagli per la loro composizione e con i confronti con l'esercizio 2003.

Pertanto ci limitiamo ad indicare sinteticamente:

Situazione patrimoniale

Totale attivo	e 403.858.197,51	
Totale passivo e fondi		e 22.107.690,10
Patrimonio netto		e 381.750.507,41
		e 403.858.197,51

Deve evidenziarsi come la situazione patrimoniale è seguita dal prospetto “Conti d'ordine” per complessivi e 395.591.068,97 comprendenti gli “impegni di erogazione” di e 4.664.069,04 e “Garanzie ed Impegni” (corrispondenti a minusvalenze capital gain) e 18.152.068,57 e “titoli conto terzi” di e 372.774.931,36.

Il conto economico indica chiaramente e distintamente oneri e costi contrapposti ai ricavi.

L'indicazione dei relativi importi dell'esercizio precedente permette utili ed importanti confronti.

Dalla sintesi del conto economico deriva:

Conto Economico

Totale ricavo	e 17.586.284,97
Costi e oneri	e 4.642.636,12
Avanzo dell'esercizio	e 12.943.648,85

Detto avanzo è nettamente inferiore a quello dell'esercizio precedente che era di e 16.048.509,40 e pertanto "l'avanzo 2004" è inferiore di e 3.104.860,55 a quello del 2003.

Le cause di tale peggioramento sono dovute a minori ricavi del 2004 nei confronti del 2003, anche se in parte compensati da maggiori ricavi e minori costi, come vengono evidenziati nelle tabelle qui sotto riportate:

Avanzo dell'esercizio

2003	e 16.048.509,40
2004	e 12.943.648,85
Minor avanzo	e 3.104.860,55

A) Maggior ricavi e minori

1) GESTIONI PATRIMONIALI	e 183.512,91
2) DIVIDENDI	e 570.088,04
3) INTERESSI ecc.	e 2.050.537,69
10) MINORI ONERI	e 1.564.682,57
12) MINORI ONERI STRAORDINARI	e 8.689,63
	e 4.377.510,84

B) Maggiori costi e minori

5) RISULTATI NEGOZIAZIONE	e 2.485.028,30
9) ALTRI PROVENTI	e 640,32
11) PROVENTI STRAORDINARI	e 4.906.352,74
13) IMPOSTE	e 90.350,03
	e 7.482.371,39

RIEPILOGO

B - MAGGIORI COSTI E MINORI RICAVI	7.482.371,39
Meno A - MAGGIORI RICAVI E MINORI COSTI	e 4.377.510,84
MINOR AVANZO DI GESTIONE	e 3.104.860,55

L'Avanzo 2004, detratte le "Erogazioni deliberate in corso dell'esercizio" di

e 8.010.875,68 è stato accantonato come segue:

1) RISERVA OBBLIGATORIA	e 2.588.729,77
2) RISERVA PER L'INTEGRITA' DEL PATRIMONIO	e 1.653.715,46
FONDO PER IL VOLONTARIATO	e 690.327,94

Il "Fondo per il Volontariato" di cui sopra è dettagliatamente indicato nella Nota Integrativa al Punto 14 ed in apposito prospetto allegato al Bilancio.

Gli importi di cui ai n. 1 e 2 sono stati portati direttamente ad incremento delle relative poste del Patrimonio Netto.

Il Collegio, comunque, non può non evidenziare come il maggior avanzo del 2003 era dovuto ai "proventi straordinari" per e 5.089.549,23 dovuti in massima parte alla plusvalenza derivante dalla cessione delle azioni di "Banca Intesa Risparmio Spa".

Il Collegio Sindacale rileva come la "Nota Integrativa" fornisca motivazioni di quasi tutte le poste di Bilancio.

In specie evidenzia i criteri di valutazione, che ripetesi, non si discostano da quelli utilizzati nel 2003.

Insieme alle valutazioni, indica come si sono conteggiati gli ammortamenti (applicati con le aliquote massime fiscalmente consentite ma valide anche civilisticamente) ed elenca i beni immobili distinguendo quelli strumentali, quelli ad uso sociale e quelli da reddito.

Per le immobilizzazioni finanziarie indica che la valutazione è avvenuta ai costi di acquisizione, svalutati per eventuali perdite permanenti di valore.

Sono distinte in partecipazioni non di controllo (e 68.088.478,70) con relativa elencazione; in titoli obbligazionari (e 234.829.785,91) e altri titoli (e 32.613.198,29).

Correttamente la Nota Integrativa fa notare che fra i "Titoli Obbligazionari" sono compresi titoli "Argentina e Cerruti Finance" per i quali è dubbia la possibilità di incasso.

Detti titoli sono stati svalutati utilizzando il "Fondo Oscillazione Valori" che è pure stato utilizzato per coprire differenze - per altri titoli obbligazionari - fra costi d'acquisto e prezzi di mercato del dicembre 2004.

Ed in relazione a quanto sopra sono stati forniti appositi prospetti.

Pure appositi prospetti indicano distintamente gli strumenti finanziari non immobilizzati per un totale complessivo di e 42.243.468,46 e quelli "affidati in gestione patrimoniale individuale" (e 36.389.968,46).

La Nota Integrativa inoltre fornisce opportune delucidazioni relativamente ai "Ratei e Risconti", "Fondo Stabilizzazioni Erogazioni Future", "Fondo rischi ed oneri", "Fondo Oscillazione Valori", "Fondo credito di imposta IRPEG"; ed infine (ai sensi di quanto richiesto dall'art. 11 dell'"atto di indirizzo") la movimentazione dei vari conti.

Il Collegio Sindacale, premesso quanto sopra, dopo attento esame della "relazione sulla gestione" (gestione patrimoniale, gestione economica, indicatori) ed il Bilancio nei suoi componenti (situazione patrimoniale, conto economico, nota integrativa) ritiene che gli stessi evidenzino in modo corretto e

veritiero la situazione patrimoniale e finanziaria al 31 dicembre 2004 ed il risultato economico dell'esercizio con il relativo "avanzo di gestione".

Ritiene anche che in materia siano state rispettate le norme di legge e quelle richieste dall'Autorità competente.

Pertanto esprime parere favorevole all'approvazione del Bilancio come viene presentato dal Consiglio di Amministrazione.

Piacenza, 10 aprile 2005

I Sindaci

Prof. Camillo Cagnani

Dott. Luigi Zaninoni

Rag. Pier Giorgio Zambruno

E) Relazione Società di Revisione

RELAZIONE DELLA SOCIETÀ DI REVISIONE AL BILANCIO 2004

Al Consiglio di Amministrazione della Fondazione di Piacenza e Vigevano

- 1) Abbiamo svolto la revisione contabile del bilancio d'esercizio della Fondazione di Piacenza e Vigevano (nel seguito la "Fondazione") chiuso il 31 dicembre 2004. La responsabilità della redazione del bilancio compete agli Amministratori della Fondazione. È nostra la responsabilità del giudizio professionale espresso sul bilancio e basato sulla revisione contabile. La Fondazione è tenuta all'osservanza di norme speciali di settore e statutarie per la redazione del Bilancio. Come illustrato nella sezione "Criteri di valutazione" della nota integrativa, gli Amministratori hanno fatto riferimento ai principi e criteri contabili stabiliti dal Provvedimento emanato in data 19 aprile 2001 dall'Autorità di Vigilanza (di seguito il "Provvedimento").
- 2) Il nostro esame è stato condotto secondo gli statuiti principi di revisione. In conformità ai predetti principi la revisione è stata pianificata e svolta al fine di acquisire ogni elemento necessario per accertare se il bilancio d'esercizio sia viziato da errori significativi e se i risultati, nel suo complesso, attendibile. Il procedimento di revisione comprende l'esame sulla base di verifiche a campione, degli elementi probativi a supporto dai saldi e delle informazioni contenuti nel bilancio, nonché la valutazione dell'adeguatezza e della correttezza dei criteri contabili utilizzati e della ragionevolezza delle stime effettuate dagli Amministratori. Riteniamo che il lavoro svolto fornisca una ragionevole base per l'espressione del nostro giudizio professionale. Per il giudizio relativo al bilancio dell'esercizio precedente, i cui dati sono presentati ai fini comparativi secondo quanto richiesto dalla norme speciali di settore per la redazione del bilancio, si fa riferimento alla relazione da noi emessa in data 2 aprile 2004.
- 3) A nostro giudizio, il sopramenzionato bilancio nel suo complesso rappresenta in modo veritiero e corretto la situazione patrimoniale e finanziaria ed il risultato economico (avanzo residuo) della Fondazione di Piacenza e Vigevano per l'esercizio chiuso al 31 dicembre 2004, in conformità ai principi e criteri contabili richiamati nel paragrafo 1. e descritti nella sezione "Criteri di valutazione" della nota integrativa.

Bologna, 26 Aprile 2005.

RECONTA ERNST & YOUNG S.p.A.

Andrea Nobili

(Socio)

Finito di stampare da:
Tipografia Italia - Piacenza
2005

Grafica: Tipografia Italia