



FONDAZIONE  
DI PIACENZA E VIGEVANO



Bilancio 2012



FONDAZIONE  
DI PIACENZA E VIGEVANO

In copertina: Roberto De Longe, *Transito di San Giuseppe* - particolare, 1695 circa.  
Piacenza, Chiesa di San Giuseppe

Le immagini dei dipinti contenute in questa pubblicazione sono tratte dalla  
monografia *Roberto De Longe*, Tip.Le.Co, 2012





Bilancio 2012



# INDICE

<b>I. Relazione sulla Gestione</b>	pag.	11
<b>II. Bilancio di Missione - Introduzione</b>	pag.	23
<b>III. Bilancio di Missione - I progetti</b>	pag.	35
Arte, Attività e Beni Culturali	pag.	36
Educazione, Istruzione e Formazione	pag.	58
Ricerca Scientifica e Tecnologica	pag.	66
Assistenza agli Anziani	pag.	70
Volontariato, Filantropia e Beneficenza	pag.	76
Famiglia e Valori Connessi - Altri Settori	pag.	82
<b>IV. Elenco delle delibere</b>	pag.	89
<b>V. Schemi di Bilancio</b>	pag.	99

**GLI ORGANI DELLA FONDAZIONE AL 22 APRILE 2013**

Presidente della Fondazione

Francesco SCARAVAGGI

Consiglio Generale

Valter ALBERICI  
Claudio BASSANETTI  
Domenico BATTAGLIA  
Benito CASTELLANI  
Carla CHIAPPINI  
Caterina CORNALBA  
Roberto DATURI  
Renzo DE CANDIA  
Adriano DOTTI  
Lucia FAVARI  
Annalisa FIORANI  
Pietro GALIZZI  
Fabrizio GARILLI  
Carlo GHISONI  
Sergio GIGLIO  
Pietro GIORGIS  
Angelo GRUNGO  
Giorgio MILANI  
Lucio ROSSI  
Pierluigi SCROCCHI  
CARLO TAGLIAFERRI  
Milena TIBALDI MONTENZ  
Alessandra TAMPELLINI  
Mario TONDINI  
Renato ZURLA

Consiglio di Amministrazione

Beniamino ANSELMI  
Roberto BELLAZZI  
Luigi CAVANNA  
Giovanni REBECCHI  
Giorgio REGGIANI

Collegio Sindacale

Vito PEZZATI  
Andrea FANTINI  
Marco MONGINI

Il Bilancio 2012, di cui diamo quest'anno una diffusione capillare tramite il sito internet della Fondazione e i supporti digitali, rappresenta per me e per gli organi istituzionali che si sono insediati nel corso del 2013 - a completamento del processo di rinnovo degli organi giunti a scadenza naturale del mandato - un'occasione per riflettere sulle nuove strategie da porre in essere affinché l'ente possa "parlare" sempre di più al suo territorio, capirne ed interpretarne i bisogni a sostegno della crescita e come aiuto delle parti più deboli che in questo momento di forte crisi soffrono la condizione di maggiore disagio.

Per quanto attiene questo Bilancio, vorrei anzitutto ringraziare coloro che ci hanno preceduto, ed in particolare modo il presidente Giacomo Marazzi.

Come i nostri lettori avranno modo di verificare, dagli Schemi di Bilancio emerge come dal punto di vista economico e finanziario nel 2012 i proventi totali siano stati pari a 15,7 milioni di euro e l'avanzo dell'esercizio ad 8,1 milioni, il patrimonio netto a 372 milioni con un totale di erogazioni deliberate corrispondente a 5,5 milioni di euro.

La relazione sulla gestione operata nel corso del 2012, nonchè l'attività erogativa svolta dalla Fondazione per i territori di Piacenza e Vigevano, seguono ben dettagliate in queste pagine. Buona lettura.

FRANCESCO SCARAVAGGI  
Presidente della Fondazione di Piacenza e Vigevano



Roberto De Longe, *Amorini e fiori* (1690-1695), già a Piacenza presso Palazzo Ferrari Sacchini



# I. Relazione sulla gestione

## I. QUADRO ECONOMICO FINANZIARIO

Lo scenario macroeconomico nel 2012 è stato caratterizzato da tre elementi principali: l'evolversi della crisi dell'Area Euro, l'atteggiamento "ultra-espansivo" della Federal Reserve e il rallentamento della crescita cinese indotto dalle politiche monetarie restrittive.

Il 2012 si è aperto con il varo da parte della Banca Centrale Europea (BCE) del programma LTRO (*Long Term Refinancing Operation*), attuato per ben due volte tra il dicembre 2011 e il febbraio 2012. Ciò ha consentito un'ingente iniezione di liquidità alle banche europee che si è riversata nell'acquisto di titoli di debito pubblico di Italia, Spagna, Irlanda, Portogallo e Grecia, favorendo un recupero sensibile della fiducia degli operatori economici. Tuttavia, assorbiti gli effetti positivi di tale iniziativa, sono riemersi elementi di instabilità, rappresentati in primo luogo dalla crisi del debito greco.

La Grecia è passata attraverso un voto politico anticipato nel mese di maggio, dal significato di un vero e proprio referendum popolare per la permanenza del paese nell'Euro. La concessione di una nuova ristrutturazione e l'accesso agli aiuti finanziari, sono stati infatti subordinati all'approvazioni di pesanti misure di austerità, che solo un rinnovato consenso popolare in Grecia avrebbe permesso.

Gli ulteriori timori legati alla solvibilità del sistema bancario spagnolo, hanno infine portato i paesi partecipanti ad intraprendere un percorso di maggiore coesione politica ed economica, per avallare da parte dei paesi più virtuosi meccanismi di aiuto verso quelli con problemi di bilancio. In questo senso, si è rivelato efficace l'intervento della BCE, che tra agosto e settembre ha deciso di mettere appunto un meccanismo straordinario di riacquisto di debito pubblico sino a tre anni di scadenza per ammontare illimitato (OMT, *Outright Monetary Transactions*) ma su richiesta dei paesi in difficoltà e solo con l'avvallo di specifici piani di austerità (clausola di condizionalità).

Un'ulteriore incertezza è stata rappresentata dalla scadenza elettorale negli USA, con la rielezione di Obama, benché la maggioranza della camera sia rimasta al partito repubblicano aprendo un problema di sostenibilità finanziaria (*fiscal cliff*) e innalzamento del tetto del debito, tuttora parzialmente irrisolto. In un contesto politico difficile, gli USA hanno mostrato una crescita del PIL del 2,2%, in miglioramento rispetto al 1,8% del 2011 offrendo segnali di ripresa anche in settori, come l'immobiliare, depressi sin dal 2008.

È rimasta invece in recessione l'Area Euro, con una contrazione congiunturale dello 0,2% nel secondo trimestre e dello

0,1% nel terzo trimestre, mentre il primo trimestre del 2012 ha segnato una crescita dello 0,1%.

In Italia si riportano i risultati peggiori tra i grandi paesi dell'Area Euro, con un PIL in contrazione congiunturale dello 0,8% nel primo trimestre, seguito da un -0,7% nel secondo trimestre, da un -0,2% nel terzo e un -0,9% nel quarto. Ciò è corrisposto ad una crescita media annua del -2,2% rispetto al +0,6% del 2011.

L'economia cinese ha segnato un rallentamento della crescita del PIL al 7,8% nel 2012 rispetto al 9,3% del 2011.

Sul versante dell'inflazione, i prezzi sono cresciuti mediamente del 2,1% negli USA rispetto al 3,1% del 2011. Nell'Area Euro l'inflazione ha segnato un +2,5% rispetto alla media di 2,7% del 2011. In Italia l'indice dei prezzi è cresciuto del 3% rispetto al 2,8% del 2011, anche a causa dell'innalzamento delle accise sui carburanti e delle imposte indirette.

La politica monetaria è rimasta estremamente espansiva a livello globale. La BCE ha ulteriormente abbassato il "costo del denaro" allo 0,75% in luglio dal 1% già prevalente dal dicembre del 2011.

La *Federal Reserve* americana ha proseguito nel suo programma di acquisto di titoli di debito pubblico americano, ulteriormente ampliandolo in termini di ammontare e concentrandosi sulle scadenze medio-lunghe, unitamente al proseguo dell'acquisto di titoli di debito legati al mercato immobiliare domestico.

### LA PERFORMANCE DEI MERCATI FINANZIARI

Analizzando le performance dei principali indici azionari e della componente obbligazionaria, il 2012 sembra essere stato un anno particolarmente positivo per l'investitore. Tali risultati in realtà nascondono forti elementi di volatilità che hanno riguardato principalmente gli attivi correlati alla crisi del debito sovrano dell'Area Euro. In altre parole, l'andamento dei principali mercati finanziari ha avuto fasi alterne ed è stato caratterizzato da ampie escursioni.

I tassi di interesse sui principali titoli governativi decennali hanno riportato una discesa dal 7,11% al 4,50% per il BTP italiano. Il Bund tedesco è passato dal 1,83% di fine 2011 al 1,32% di fine 2012. Infine, il Treasury americano ha visto un rendimento a 1,76% a fine 2012 dal 1,88% di fine 2011.

I mercati azionari hanno concluso il 2012 con performance generalmente positive. In particolare tra i principali mercati azionari internazionali si segnalano: l'S&P 500 americano in progresso del 13,4%, il DJ Eurostoxx 50 (Area Euro) cresciuto

del 13,8%, il FTSE MIB (Italia) con un +7,8%, il Nikkei 225 (Giappone) che è cresciuto del 22,9%, mentre l'Hang Seng di Hong Kong è salito del 20%.

La seconda parte dell'anno, con i rendimenti in costante riduzione sulla comparto delle obbligazioni societarie, ha visto un ritorno di interesse anche per il segmento a basso merito di credito (*high yield*) che hanno mostrato performance molto rilevanti nel corso del 2012 (Iboxx High Yield Eur +23%).

Il mercato valutario ha visto l'Euro apprezzarsi leggermente sul Dollaro USA del 1,6% passando da un cambio di 1,30 a 1,32, mentre nei confronti dello Yen, l'Euro si è apprezzato del 14,1%, con un cambio di 99,9 a fine 2011 e di 114 a fine 2012.

Il mercato delle materie prime ha registrato un andamento contrastato. I metalli industriali hanno chiuso con una progressione del 4%, ma con rilevanti dispersioni connesse alla fase di rallentamento cinese. L'oro, per contro, dopo essere stato per buona parte dell'anno un hedging naturale per le diverse situazioni di tensione, ha finito per indebolirsi verso la fine del 2012 sulla forza di tutte le altre asset class consegnando comunque una performance del 6,6%. Infine, il prezzo al barile del petrolio qualità Brent è salito del 1,9% a 110,4 \$ da 108,3 \$.



## II. LA STRATEGIA D'INVESTIMENTO

Per mantenere fede ai diversi impegni, derivanti dall'attività istituzionale e finanziaria, la Fondazione ha definito e adottato, compatibilmente con l'ambiente in cui si trova ad operare, i seguenti principi che indirizzano la gestione del patrimonio:

- 1) Definire la parte di patrimonio della Fondazione da immobilizzare ai sensi dell'articolo 5, commi 1 e 3 del provvedimento del Ministero del Tesoro del 19 aprile 2001. Tale quota è destinata ad assicurare in modo durevole l'attività istituzionale della Fondazione; la parte di patrimonio non immobilizzata potrà essere utilizzata per favorire il miglioramento dei rendimenti globali generati dalla gestione finanziaria ma senza incidere sull'obiettivo primario rappresentato dalla continuità e dalla stabilità delle erogazioni;
- 2) Evitare che la volatilità e la volubilità dei mercati finanziari possano incidere sugli investimenti, di medio e lungo termine, effettuati per garantire predefiniti livelli di spesa e per la tutela del patrimonio. Il terremoto finanziario del 2008 ha generato e, a distanza di anni, ancora oggi sta generando repentine e indiscriminate oscillazioni nelle valutazioni di tutti gli assets finanziari e più di una volta tali oscillazioni sono state originate da "rumors". Occorre che investimenti durevoli siano protetti da condizioni di mercato anomale e/o temporanee anche ricorrendo a strumenti gestionali e modalità tecniche d'investimento presenti sul mercato e adottate da primari Operatori Economici;
- 3) garantire un flusso costante di reddito per portare a termine programmi di intervento pluriennale nei settori istituzionali.

Al 31 dicembre 2012 il patrimonio fruttifero investito era pari a 390 milioni di euro.

DISTRIBUZIONE INVESTIMENTI AL 31.12.2012

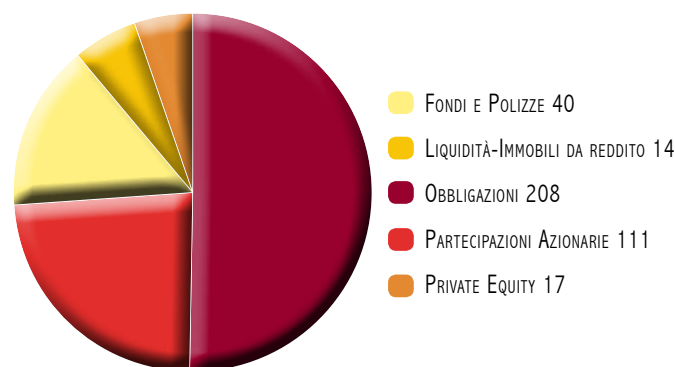

III. LA GESTIONE DEL PATRIMONIO

La Fondazione, nel corso del 2012, ha portato a termine alcune operazioni con lo scopo di mantenere nel tempo flussi di cassa certi, favorire la diversificazione del portafoglio, cogliere opportunità del mercato. La Fondazione (analogamente a quanto accade per altri investitori istituzionali quali i fondi pensione, casse previdenziali, compagnie assicurative) non teme investimenti di lungo termine e/o intergenerazionali purché il rendimento sia adeguato e il rischio controparte ben ponderato. Tale politica degli investimenti vuole garantire, salvo eventi eccezionali non preventivabili, la continuità della Fondazione e della connessa attività istituzionale. Di seguito, le principali operazioni che hanno concorso alla variazione del patrimonio della Fondazione.

OPERAZIONI DI TESORERIA

Si intendono quelle operazioni il cui profilo è legato ad investimenti di breve-medio termine e compiute per cogliere opportunità di mercato e/o ridurre la durata di parte del portafoglio investito:

1. Vendita, nei primi mesi dell’anno, del fondo comune long-short equity di banca Akros: il fondo venne sottoscritto a febbraio 2011 dopo un anno registrava una plusvalenza di circa 40 mila euro: una parte del netto ricavo derivante dalla vendita venne utilizzata per acquistare un’obbligazione step-up (a tassi crescenti) emessa dal Credito Valtellinese la cui scadenza è il 20 dicembre 2014. Le cedole sono 3,30% al 20.12.2012 – 3,75% al 20.12.2013 – 4,40 al 20.12.2014. La parte rimanente fu accreditata in un c/c libero presso il Credito Valtellinese e remunerata al 4%.
2. Acquisto, a luglio, di un titolo del Credito Valtellinese a breve termine che prevedeva cedole del 4,05% annuo. Scadenza il 18.04.2013.
3. Compravendita di B.T.P.: la volatilità dei mercati obbligazionari ha permesso alcune operazioni di trading sui B.T.P. La prima operazione avvenne a settembre 2012 e il netto ricavo venne reinvestito in altri B.T.P.

VENDITA

Titolo	Scadenza	Cedola	Val. nominale	Prezzo Bil.	CTV Bil.	Prezzo vendita	CTV vendita	Plusvalenza
BTP	15.09.2016	4,75%	4.500.000	98,22	4.419.750,00	105,31	4.739.040,00	319.290,00
BTP	15.09.2016	4,75%	1.000.000	99,31	993.052,40	104,91	1.049.100,00	56.047,60
			5.500.000	98,41	5.412.802,40	105,24	5.788.140,00	375.337,60

ACQUISTO

Titolo	Scadenza	Cedola	Val. nominale	Prezzo Bil.	CTV Bil.
BTP	01.02.2020	4,50%	4.800.000	100,35	4.816.665,60
BTP	01.02.2020	4,50%	1.060.000	100,15	1.061.590,00
			5.860.000	100,31	5.878.255,60

La seconda operazione ebbe luogo a novembre e generò liquidità per quasi 6,2 milioni di euro. Tale liquidità fu impiegata, con l’ausilio del Credito Valtellinese, nelle seguenti forme:

- 5 milioni di euro in “time deposit” di 120 giorni (scadenza 5 aprile 2013) al 3,5% annuo;
- liquidità rimanente depositata sul c/c libero remunerata al tasso del 3%.

Nel complesso, queste semplici operazioni di trading sui titoli di stato consentì di realizzare oltre 600 mila euro di plusvalenze.

4. Sottoscrizione di obbligazione del Credito Valtellinese per nominali 10 milioni di euro, durata 30 mesi e tasso 4,25%: la scelta è maturata alla luce dell’andamento e delle previsioni che vedevano discendente la curva dei tassi a breve. Poiché sul c/c acceso presso il Credito Valtellinese esisteva una giacenza di circa 11 milioni di euro remunerata al 3,25% si pensò di cristallizzare la remunerazione della liquidità disponibile attraverso l’investimento di cui sopra caratterizzato da un vincolo temporale piuttosto contenuto;
5. Sottoscrizione del fondo di liquidità di Fideuram denominato Fondo Italia Euro Currency: anche in questo caso la motivazione che ha spinto l’investimento (2 milioni di euro) è stata quella di cercare un rendimento interessante per la liquidità temporaneamente presente sul c/c intrattenuto con Fideuram.

OPERAZIONI DI RICOMPOSIZIONE DEL PATRIMONIO

Le operazioni che hanno determinato una variazione strutturale nella composizione del patrimonio sono le seguenti:

1. Sottoscrizione dell’aumento di capitale di Banca Monte Parma. Nel mese di ottobre 2011 l’assemblea degli azionisti della banca ha deliberato un aumento di capitale attraverso l’emissione di nr. 8.680.000 nuove azioni, prive di valore nominale, da assegnare ai soci in ragione di 31 nuove azioni ogni 10 possedute. Il prezzo unitario delle nuove azioni asservite all’au-

mento del capitale sociale è stato fissato in euro 21,63, di cui euro 10,00 a titolo di capitale sociale ed euro 11,63 quale sovrapprezzo azioni. La Fondazione, nel marzo del 2012 ha sottoscritto l'aumento di capitale per un importo complessivo di 15,6 milioni di euro, fissando in tal modo al 10% la quota detenuta nella banca (azioni possedute 1.148.021 pari ad un valore di bilancio di euro 52,5 milioni). Si ricorda inoltre che a luglio 2011 la Fondazione di Piacenza e Vigevano ha venduto alla Fondazione Monte Parma una quota della propria partecipazione nella Banca pari al 2,786% del capitale sociale corrispondente a 78.000 azioni al prezzo di euro 144,09 ad azione per un controvalore complessivo di euro 11.239.020,00. Il prezzo di euro 144,09 è il medesimo pagato nel 2008 dalla Fondazione di Piacenza e Vigevano al momento dell'investimento iniziale e corrispondeva a 2,2 volte il patrimonio netto della Banca (criterio dei multipli).

2. Ristrutturazione contratto di acquisto a termine azioni Intesa. Tra i mesi di marzo e aprile si perfezionò un'operazione grazie alla quale fu possibile:

- Eliminare il contratto a termine su azioni Intesa in quanto nell'impegno subentrò Credit Suisse;
- Ridurre in misura drastica la durata media del portafoglio investito in quanto tecnicamente la ristrutturazione ha visto il conferimento, in un veicolo Credit Suisse, di titoli (con cedole future tra il 3,5% e il 4,5% e scadenze fino al 2037) e liquidità da parte della Fondazione per un nominale di 60 milioni di euro: in cambio è stato emesso un bond di pari valore, con cedola al 2% e durata 12 anni. La nuova obbligazione ha, come detto, una durata di 12 anni contro una durata media residua dei titoli conferiti di circa 18 anni.

3. Vendita del fondo immobiliare F.I.P. – Fondo Immobili Pubblici. Alla luce delle incerte condizioni del mercato immobiliare nel mese di maggio fu presa la decisione di vendere il fondo in oggetto. L'operazione, eseguita a giugno, contemplò la cessione di 110 delle 115 quote possedute dalla Fondazione e generò una plusvalenza di quasi un milione di euro. La liquidità ottenuta (quasi 13 milioni di euro) fu investita in parte in B.T.P. e in parte depositata in c/c libero al tasso del 3,25%.

#### ALTRE OPERAZIONI

Il paragrafo in oggetto descrive le operazioni che, pur non avendo un riscontro finanziario ed economico immediato sul patrimonio della Fondazione, sono state intraprese per tutela-

re le ragioni della Fondazione stessa:

4. Avvio azione giudiziaria civile nei confronti di JP Morgan e Prometeia a seguito della sottoscrizione dello swap su titolo obbligazionario Fresh: nel 2008 (come ampiamente illustrato nella Nota Integrativa) alla Fondazione venne consigliato da Prometeia, l'allora advisor finanziario, di entrare in un'operazione di swap avente come sottostante il titolo obbligazionario Fresh con lo scopo di incrementare la redditività annuale della gestione finanziaria. Tuttavia tra la fine del 2011 e l'inizio del 2012 la Fondazione, alla luce di informazioni raccolte, si rese conto che:

- Le caratteristiche del Fresh sulla cui base fu sottoscritto il contratto swap nel 2008 erano mutate rispetto alle condizioni prospettate in origine e comportavano un incremento dei rischi;
- Prometeia, nelle proprie considerazioni, non fornì la rappresentazione del rischio connesso al deprezzamento dell'azione Banca MPS e, per conseguenza del Fresh e, quindi, non rappresentò il rischio di un possibile pregiudizio patrimoniale per la Fondazione;
- L'operazione, quando riuscimmo a capirne le diverse sfaccettature, prevedeva il sostanziale annullamento del rischio sopportato da JPMorgan in quanto detta banca non subiva né il costo e il rischio della sottoscrizione delle azioni che si era impegnata a sottoscrivere nell'ambito dell'aumento di capitale ad essa riservato né il costo relativo al Fresh perché le cedole erano in sostanza pagate da Banca MPS quale corrispettivo per l'usufrutto delle azioni sottoscritte da JPMorgan stessa. Si era in presenza di un contratto "privo di causa" e, quindi, nullo!

5. Accordo transattivo relativo alle partecipazioni in Funivie Folgarida Marilleva e Aeroterminal Venezia totalmente svalutate nel 2009: come anticipato nel bilancio del 2011 la Fondazione raggiunse un accordo con il Collegio dei Liquidatori delle società che contemplava la liquidazione, a favore della Fondazione di Piacenza e Vigevano, della somma di 4 milioni di euro.

Il debitore poteva dar corso al pagamento, al massimo, entro il 30 giugno 2013: a dicembre 2012 la Fondazione ha avuto conferma, dal Presidente del Collegio dei Liquidatori di Funivie e Aeroterminal che l'incasso avverrà a giugno 2013 (comprensivo degli interessi concordati) in quanto tutte le condizioni sospensive che gravavano sull'accordo si sono realizzate.

Il patrimonio investito al 31.12.2012, alla luce delle operazioni descritte in precedenza, evidenzia la seguente composizione e movimentazione rispetto al 31.12.2011:

* milioni di euro	2012	2011	Differenza 2012/2011	Peso %
Obbligazioni	208	195	6,45%	53,33%
Partecipazioni azionarie	111	92	17,12%	28,46%
Private equity	17	20	-17,65%	4,36%
Fondi e Polizze	40	58	-45,00%	10,26%
Liquidità / imm. da reddito	14	22	-57,14%	3,59%
Totale investimenti	390	387	0,67%	100,00%

Le OBBLIGAZIONI rappresentano la componente prevalente del patrimonio investito. Tutte le obbligazioni in cui ha investito la Fondazione, iscritte in bilancio per un valore complessivo di oltre 208 milioni di euro, sono caratterizzate da:

- Capitale garantito a scadenza;
- Cedola fissa o variabile ma, in questo caso, con cedola minima garantita importante;
- Durate diversificate che spaziano dal breve al lungo termine.

L'ottica degli investimenti, da sempre adottata, è quella di stabilizzare il rendimento del portafoglio nel lungo periodo, coerentemente con gli obiettivi di salvaguardia dagli aspetti inflattivi e permettendo, al contempo, la generazione di flussi di cassa coerenti con le esigenze dell'attività istituzionale ultragenerazionale della Fondazione.

Le PARTECIPAZIONI AZIONARIE sono composte da:

- a. *Partecipazioni quotate* per un totale di bilancio pari a euro 39.649.304. La quota maggioritaria di questo investimento è rappresentata da Enel che ha sempre distribuito un ottimo dividendo pari ad un rendimento medio annuo del 4,2%.
- b. *Partecipazioni non quotate*, per un totale di bilancio di euro 70.506.207,10, formate da Banca Monte Parma (euro 52.506.207,10) Cassa Depositi e Prestiti (euro 15.000.000) e rivalutazione della partecipazione in Funivie Folgarida e Marilleva (euro 3.000.000) originata dall'accordo del 2011 raggiunto con il Collegio dei Liquidatori della società.

Alcune precisazioni in merito all'investimento in Cassa Depositi e Prestiti e Banca Monte Parma:

L'investimento in Cassa Depositi e Prestiti ha consentito alla

Fondazione di incassare (al 31.12.2012) ben 15.400.000 euro (quindi l'investimento è completamente rientrato) e con un rendimento medio annuo superiore all'8% (già al netto degli accantonamenti per extradividendi. Se considerassimo i dividendi al lordo degli accantonamenti il rendimento sarebbe del 13% circa). Inoltre l'investimento in CDP rappresenta un'operazione concertata dal "sistema Fondazioni" per cui, anche in considerazione del rendimento decisamente positivo, nel marzo 2013 la Fondazione ha convertito le azioni privilegiate in ordinarie aderendo anche al piano di investimento messo a punto dall'ACRI per tutte le fondazioni azioniste di CDP.

In merito all'investimento in Banca Monte Parma si ricorda che, grazie all'ingresso di Intesa Sanpaolo e all'aumento di capitale del marzo 2012, ora è ben patrimonializzata avendo al 31.12.2012 un patrimonio di 228 milioni di euro. L'esercizio 2012 ha chiuso con una perdita di 12 milioni dovuta alla svalutazione di crediti e all'impegnativo processo di integrazione organizzativa, commerciale, informatica cui è stata sottoposta la banca. Tuttavia occorre considerare che il risultato della GESTIONE CARATTERISTICA ha chiuso il 2012 con un utile operativo di oltre 21 milioni di euro (in crescita del 66% rispetto al 2011).

Il PRIVATE EQUITY ha registrato un regolare percorso di richiamo di capitale dei fondi in cui è investita la Fondazione; tuttavia i flussi di cassa in uscita, per onorare i richiami di capitale disposti dai Fondi, sono stati compensati dalle restituzioni di capitale effettuate soprattutto dai Fondi Advanced Capital I e II. La diminuzione del totale investito (rispetto al 2011) è da imputare alle vicissitudini che hanno caratterizzato la gestione 2012 della società Mid Industry Capital (dettagliatamente illustrate nella Nota Integrativa) che hanno visto la restituzione ai soci di parte delle riserve e la perdita d'esercizio di 11,9 milioni di euro (quota a carico della Fondazione pari a euro 850 mila circa).

Gli investimenti in FONDI e POLIZZE passano da 58 a 40 milioni di euro a seguito, soprattutto, dell'operazione di vendita del F.I.P. Fondo Immobili Pubblici.

La Liquidità disponibile sui c/c ammontava a oltre 13 milioni euro mentre il valore dell'investimento Immobiliare diretto, rappresentato da una parte del complesso immobiliare "dei Gesuiti", era pari a circa 1 milione di euro. Considerando gli strumenti in portafoglio la Fondazione può contare su liquidità complessiva, ai valori del 31.12.2012, di circa 45 milioni di euro.

Prima di trattare l'evoluzione del patrimonio netto e del c/economico appare opportuno chiarire la situazione aggiornata delle operazioni in derivati al momento in essere.

#### CONTRATTI DERIVATI (FRESH E FORWARD)

Relativamente ai contratti derivati stipulati nel 2008, relativi alle tre più grandi banche del Paese, occorre precisare che tutte le operazioni furono proposte dal consulente finanziario della Fondazione del tempo: Prometeia. L'intento era di attuare una diversificazione sintetica degli investimenti e di incrementare la redditività annuale della gestione finanziaria.

a. **CONTRATTO FRESH:** la Fondazione non ha mai acquistato il titolo obbligazionario Fresh e, pertanto, non ha mai sostenuto alcun esborso finanziario. Il contratto originario di swap (di 15 milioni nominali) stipulato con JPMorgan, e caldeggiato da Prometeia, prevedeva il possibile acquisto nel 2011, da parte della Fondazione, dell'obbligazione Fresh.

Il contratto swap generava per la Fondazione un flusso di cassa positivo fra la cedola del titolo Fresh pari all'Euribor +4,25% e il costo del finanziamento virtuale definito da JPMorgan pari all'Euribor +1,20%. Quindi la Fondazione, fino al primo semestre 2011 incassava un flusso cedolare del 3%. Quando nel 2011 venne rinnovato il contratto swap JPMorgan aumentò il costo del finanziamento virtuale e il flusso cedolare a favore della Fondazione si attestò all'Euribor+1,60%: questo rappresentò, per la Fondazione, un primo campanello d'allarme (come di seguito descritto).

Nel 2011 la Fondazione (avendo avuto notizie in merito alla reale correttezza iniziale dell'operazione che portò JPMorgan ad emettere il Fresh) chiese di rinviare di un anno almeno l'acquisto del titolo stesso. Nel frattempo si approfondirono le prime notizie avute nel 2011. La difficoltà maggiore al reperimento di notizie e informazioni era costituita dal fatto che la Fondazione, **NON AVENDO MAI ACQUISTATO IL TITOLO FRESH**, non era destinataria di alcuna informazione ufficiale relativa alle vicende del titolo in parola e **NON VENNE MAI INVITATA A PARTECIPARE ALL'ASSEMBLEA DEGLI OBBLIGAZIONISTI DEL FRESH**.

Tuttavia la Fondazione riuscì ad ottenere una serie di elementi che le consentirono di appurare che le caratteristiche del Fresh erano differenti e comportavano rischi superiori rispetto a quanto prospettato nel contratto originario. In conseguenza di ciò la Fondazione decise, circa un anno fa e quindi

con largo anticipo rispetto alle attuali indagini della Procura di Siena relative a Banca MPS, di avviare un'azione giudiziaria civile nei confronti di Prometeia e JPMorgan perché:

- Le caratteristiche del Fresh sulla cui base venne sottoscritto il contratto swap nel 2008 erano mutate rispetto alle condizioni prospettate in origine e comportavano un incremento dei rischi; tra le altre cose erano mutate le condizioni di pagamento delle cedole, pagamento che poteva non avvenire a fronte della mancanza di utili della Banca MPS;
- Prometeia, nelle proprie considerazioni, non fornì la rappresentazione del rischio connesso al deprezzamento dell'azione Banca MPS e, per conseguenza del Fresh e, quindi, non rappresentò il rischio di un possibile pregiudizio patrimoniale per la Fondazione; inoltre, con parere scritto, Prometeia specificò che l'investimento aveva un buon rendimento, un basso profilo di rischio, era coerente con il portafoglio della Fondazione di Piacenza e Vigevano;
- L'operazione prevedeva il sostanziale annullamento del rischio sopportato da JPMorgan in quanto detta banca non subiva né il costo e il rischio della sottoscrizione delle azioni che si era impegnata a sottoscrivere nell'ambito dell'aumento di capitale ad essa riservato né il costo relativo al Fresh perché le cedole erano in sostanza pagate da Banca MPS quale corrispettivo per l'usufrutto delle azioni sottoscritte da JPMorgan stessa.

La Fondazione, anche alla luce delle valutazioni espresse dai legali che l'assistono è fiduciosa di trarre ragione dall'istanza giudiziaria in corso anche considerando che le indagini stanno facendo emergere fattispecie delittuose quali: falso in bilancio, falso in prospetto informativo, abuso di informazioni privilegiate, ostacolo all'Autorità di Vigilanza e manipolazione di mercato.



Val la pena ricordare che dallo swap sul Fresh la Fondazione ha complessivamente incassato 3,5 milioni di euro. Ad oggi, in bilancio, figura un accantonamento prudenziale di euro 1,9 milioni di euro pari al totale degli interessi incassati dalla Fondazione nel periodo 2008-2012 e coerente con l'azione giudiziaria avviata che richiede la nullità del contratto.

b. CONTRATTI DI ACQUISTO A TERMINE - FORWARD - azioni Intesa e Unicredit: i contratti derivati Forward su azioni Unicredit e Intesa SanPaolo (di iniziali 40 milioni circa) conclusi con Deutsche Bank nel febbraio 2008 e scadenti nel dicembre 2014, furono consigliati dal consulente Prometeia sulla base di suoi studi che prevedevano una crescita futura dei prezzi di borsa dei titoli azionari delle banche. L'obiettivo era quello di inserire nel patrimonio della Fondazione, nel 2014, azioni delle prime due banche italiane, fino al 10% del patrimonio stesso, al fine di differenziare gli investimenti principalmente allocati in titoli obbligazionari. Il prezzo d'acquisto delle azioni, fissato nel 2008, era coerente con le valutazioni borsistiche dell'epoca e del Patrimonio Netto delle due banche: infatti le azioni Unicredit registravano quotazioni (a prezzi rettificati a seguito dell'aumento di capitale di fine 2011 e dell'accorpamento delle azioni esistenti) fino a 70 euro mentre oggi quotano intorno ai 4 euro. Il prezzo a termine (per la data del 19 dicembre 2014) venne fissato a 57,5 euro. Purtroppo il fallimento della banca Lehman fece crollare i prezzi dei titoli bancari facendo apparire elevati i prezzi d'acquisto fissati inizialmente.

Senza alcun esborso di liquidità la Fondazione riuscì, nel 2008, attraverso la vendita di opzioni call, ad incassare la differenza fra il prezzo pattuito e l'incremento del valore del titolo: l'incasso fu di quasi 2 milioni di euro.

La situazione attuale dei contratti a termine è la seguente:

- il contratto forward su azioni Intesa Sanpaolo è stato chiuso, senza perdite, nel 2012 (come descritto in precedenza);
- il contratto forward ancora in corso su azioni Unicredit è contabilizzato nel bilancio della Fondazione per 19,4 milioni di euro (contro gli originali 40 milioni complessivi). Prudentemente la Fondazione, grazie ai positivi risultati di operazioni effettuate nell'anno ha già accantonato, al 31.12.2012, oltre 10 milioni di euro in un apposito fondo rischi.

#### IV. CONTO ECONOMICO

##### RISULTATO DELLA GESTIONE

FORMAZIONE	2012
Componenti positivi di reddito	21.464.587
Componenti negativi di reddito	13.265.291
Risultato al lordo delle imposte	8.199.296
Imposte dirette	73.206
Risultato di gestione lordo	8.126.090

DESTINAZIONE	2012
Riserve	2.174.845
Riserva obbligatoria	1.625.218
Riserva integrità economica	549.627
Interventi istituzionali	5.951.245
Volontariato Legge 266/1991	216.696
Altri Fondi attività d'istituto	216.696
Fondo iniziative comuni Acri	17.854
Fondo erogazioni settori rilevanti	4.895.000
Fondo erogazioni altri settori	605.000
Incremento Fondo stabilizz. erogazioni future	0

Dall'esame dello schema di cui sopra emerge che il nostro conto economico:

- Evidenzia ricavi per oltre 21 milioni di euro a fronte di componenti negativi superiori ai 13 milioni di euro. Occorre precisare che i componenti negativi di reddito comprendono gli accantonamenti al fondo rischi e gli ammortamenti. Ma i costi operativi del periodo sono ammontati a 1,6 milioni di euro in calo del 14,1% rispetto all'esercizio 2011.
- Presenta un utile superiore agli 8,1 milioni di euro contro i 9,5 milioni di euro del 2011.

Ma il bilancio del 2012 rafforza la politica prudenziale adottata dalla Fondazione in quanto gli accantonamenti dell'anno, atti a fronteggiare possibili perdite future, sono stati di oltre 11 milioni di euro , contro i 3,4 milioni di euro del 2011: con tale scelta gestionale il fondo rischi ha raggiunto la cifra di 17,6 milioni di euro.

Il Fondo Rischi ed Oneri è così composto:

Fondo Rischi Accordo Funivie	4.052.251
Fondo Rischi Acquisto Az. Unicredit	10.150.848
Fondo Oscillaz. Valori - Fresh	1.915.310
Fondo Credito Imposta Irpeg	1.482.950
Totale Fondo Rischi	17.601.359

La ripartizione dell'avanzo di gestione evidenzia che:

- Le riserve crescono di oltre 2,1 milioni di euro.
- Gli interventi istituzionali confermano l'importo di 5,5 milioni di euro per le erogazioni sul ns. territorio e quasi 500 mila euro per attività a favore del volontariato nazionale. In merito all'attività istituzionale è significativo evidenziare il saldo del FONDO STABILIZZAZIONE EROGAZIONI FUTURE pari a oltre 11 milioni di euro, il quale rappresenta una riserva a favore dell'attività erogativa della Fondazione e da utilizzarsi per:
- il sostegno di progetti speciali il cui valore, per ammontare e importanza, non può essere imputato alle erogazioni ordinarie dell'anno;
- Sostenere le erogazioni dell'anno in quegli esercizi in cui l'utile della gestione si dimostra insufficiente (non è mai accaduto).

I risultati esposti in precedenza sono stati generati da una gestione finanziaria del patrimonio che nel 2012, al netto di una posta straordinaria, ha generato un rendimento del 5,13% lordo e 4,06% netto. Se consideriamo anche la posta straordinaria, cioè il recupero a c/economico, per 5,5 milioni di euro, del Fondo Oscillazione Valori connesso agli accantonamenti per extra dividendi Cassa Depositi e Prestiti, il rendimento lordo è stato del 6,56% mentre quello netto del 5,49%.



V. PATRIMONIO NETTO

Al 31.12.2012 il patrimonio netto si attesta a 372 milioni di euro ed è così composto:

* milioni di euro	2012	2011	Differenza 2012/2011
Patrimonio netto totale	372	370	0,54%
Fondo dotazione	119	119	0,00%
Riserva rivalutazioni e plusvalenze	185	185	0,00%
Riserva obbligatoria	31	30	3,33%
Riserva integrità economica	37	36	2,78%



VI. FATTI RILEVANTI DOPO LA CHIUSURA DELL'ESERCIZIO

CONVERSIONE AZIONI PRIVILEGIATE CASSA DEPOSITI E PRESTITI

A marzo 2013 ha avuto luogo la conversione, da privilegiate ad ordinarie, delle azioni Cassa Depositi e Prestiti S.p.A. Tale investimento ebbe luogo originariamente nel 2004 ed interessò la grande maggioranza delle fondazioni le quali, complessivamente, detenevano il 30% del capitale della società. Fin dall'origine era previsto che le Fondazioni convertissero le loro azioni da privilegiate ad ordinarie. Il termine ultimo è stato fissato al 15 marzo 2013. I termini della conversione definiti dalla Cassa Depositi e Prestiti, sono i seguenti:

- valore della Cassa alla data di trasformazione in spa a fine 2003: euro 6.050 milioni;
- valore della Cassa al 31 dicembre 2012: euro 19.030 milioni;
- rapporto di cambio: 49 azioni ordinarie ogni 100 azioni privilegiate e versamento forfetario, al Ministero dell'Economia e delle Finanze, della somma di euro 3.249.082,35; questo importo è stato definito dal Ministero stesso e calcolato sulla base della partecipazione detenuta prima della conversione.

Inoltre, sono state acquistate 122.607 azioni ordinarie, al prezzo di euro 64,19 circa al fine di mantenere il "sistema fondazioni" al 18,78% della Cassa. Ad oggi la Fondazione di Piacenza e Vigevano detiene quindi 857.607 azioni al prezzo di carico unitario di euro 30,46 a fronte di un valore patrimoniale unitario delle azioni della Cassa di circa 64,19.

FRESH - RICHIESTA INSTAURAZIONE GIUDIZIO A LONDRA

Alla fine del mese di marzo 2013 è pervenuta, dallo studio legale londinese che assiste JP Morgan, la richiesta di instaurazione del giudizio a Londra. Al momento l'azione giudiziaria civile promossa dalla Fondazione nei confronti di JP Morgan e Prometeia è già radicata presso il Tribunale di Bologna e pertanto sarà necessario attendere gli sviluppi giudiziari di detta Sede.

PREVEDIBILI SVILUPPI DELLA GESTIONE FINANZIARIA

Le difficoltà principali nel prevedere quali indirizzi saranno seguiti nella gestione del patrimonio nel 2013 sono rappresentate, per l'ennesima volta, dall'elevata volatilità e dall'incertezza ancora presenti sui mercati.

Tuttavia, uno dei temi su cui porre la massima attenzione sarà la valutazione di azioni in grado di rafforzare i flussi di cassa generati dal patrimonio investito nonché la ricerca di opportunità capaci di ridurre la durata del portafoglio, sempre rispettando i principi indicati nel capitolo 2.



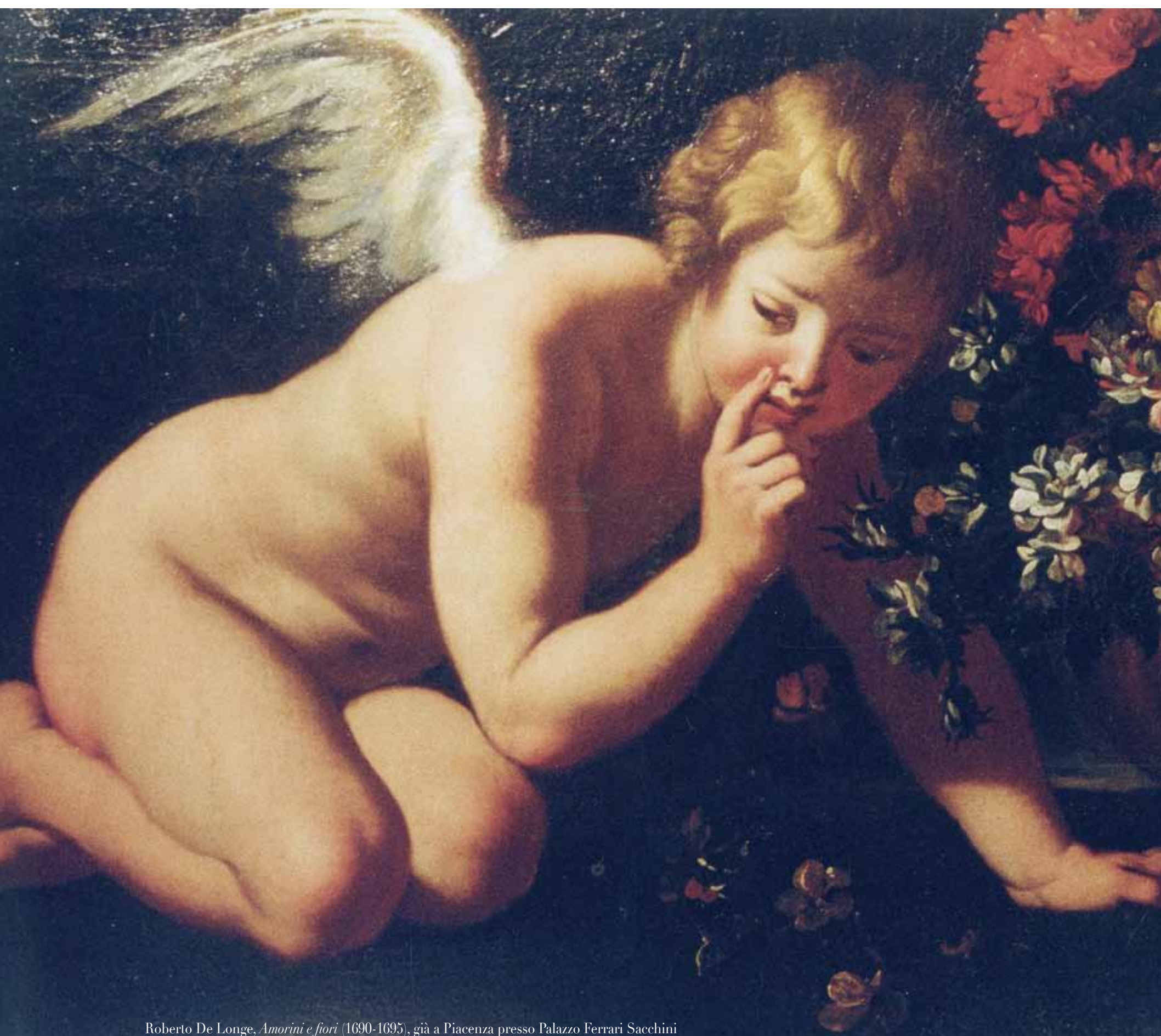

Roberto De Longe, *Amorini e fiori* (1690-1695), già a Piacenza presso Palazzo Ferrari Sacchini



## II. Bilancio di Missione - Introduzione

ANALISI DELLE RICHIESTE DI CONTRIBUTO

L'attività erogativa della Fondazione viene realizzata nel rispetto di un iter procedurale che stabilisce le fasi di presentazione ed istruttoria della pratica, la sua valutazione da parte degli organi e - in caso di esito positivo - la successiva delibera. Nel mese di aprile 2012 il Consiglio di Amministrazione ha provveduto all'aggiornamento del *Disciplinare dell'Attività Istituzionale*, che definisce in particolare i requisiti dei destinatari, le modalità di intervento e la regolamentazione dei rapporti con il beneficiario (fase esecutiva delle erogazioni). È stato inoltre predisposto un nuovo Modulo per la richiesta dei contributi, più elaborato e completo rispetto al precedente. I due documenti sono entrambi a disposizione e scaricabili dal sito web della Fondazione.

PERCENTUALI DI ACCOGLIMENTO

Nel corso del 2012 sono pervenute 475 nuove richieste di contributo.

Il Consiglio d'Amministrazione ha operato una selezione in base alla coerenza con le linee d'intervento dei propri documenti programmatici e 293 richieste sono state accolte, 133 richieste non accolte e 49 richieste erano in fase di valutazione alla data del 31 dicembre 2012.

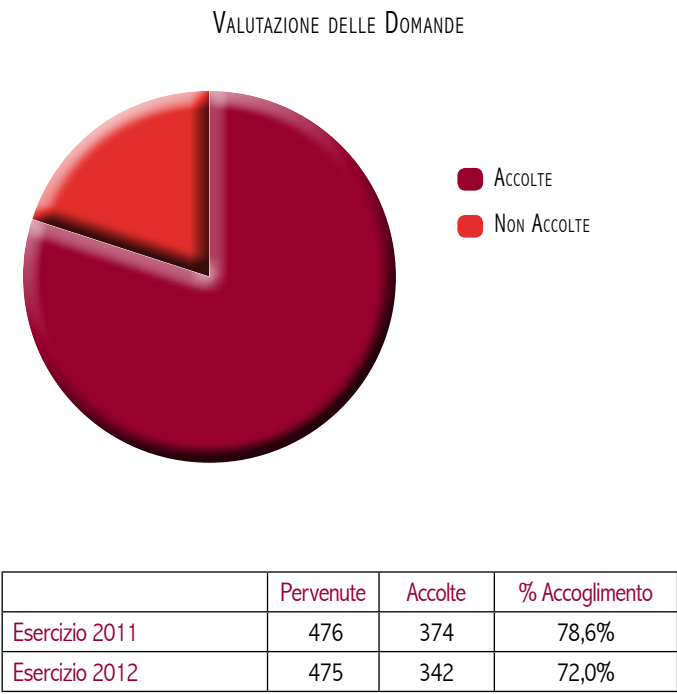

Se alle 293 richieste accolte nel 2012 si sommano le quote di progetti pluriennali di competenza dell'anno 2012 e le erogazioni deliberate nell'anno 2011, ma di competenza dell'anno 2012, otteniamo il numero di 342 progetti sostenuti.

	Pervenute	Accolte	%
Arte, Attività e Beni culturali	153	101	66%
Educazione, Istruzione e Formazione	104	73	70,2%
Ricerca Scientifica e Tecnologica	15	12	80%
Volontariato, Filantropia e Beneficenza	96	69	71,9%
Assistenza agli Anziani	45	38	84,4%
Famiglia e Valori Connessi	48	40	83,3%
Altri Interventi	14	9	64,3%
TOTALE	475	342	72%

Rispetto all'esercizio precedente, la percentuale di accoglimento è diminuita di oltre il 6%, per effetto di una selezione più marcata dei progetti presentati, in considerazione della diminuzione delle risorse a disposizione (rispetto all'anno 2011 diminuite di un milione e mezzo di euro).

SETTORE	Pervenute	Accolte	Val. medio accolte
Arte, Attività e Beni culturali	2.446.349,21	1.538.650,00	15.234,16
Educazione, Istruz., Formazione	2.570.869,23	1.374.787,15	18.832,70
Ricerca Scientifica e Tecnologica	608.863,80	545.510,60	45.459,22
Volontariato, Filant., Beneficenza	2.903.267,17	768.641,52	11.139,73
Assistenza agli Anziani	2.410.493,58	656.695,58	17.281,46
Famiglia e Valori Connessi	1.566.875,22	549.000,00	13.725,00
Altri Interventi	152.950,00	54.900,00	6.100,00
TOTALE	12.659.668,21	5.488.184,85	16.047,32

VALORE MEDIO DELLE EROGAZIONI

Nel 2012 si è registrata una flessione complessiva pari al 13,5% degli importi medi erogati.

Una percentuale che, rispetto all'anno precedente, non appare lieve, tuttavia va considerato che nel 2011 i valori medi a livello di sistema Fondazioni si attestavano su una riduzione percentuale del 20%, dato che risulta certamente meno pe-

sante di quanto avrebbe potuto essere, in presenza di una diminuzione degli avanzi di gestione del 68,1% (sempre a livello generale di tutte le 88 Fondazioni - *dati 2011 Diciassettesimo Rapporto Acri*). Le Fondazioni hanno dimostrato una fortissima sensibilità verso i propri territori, evitando di adottare politiche di bilancio più “conservative” in merito all'utilizzo dei fondi per attività d'istituto.

Da segnalare che la Fondazione di Piacenza e Vigevano non ha registrato una diminuzione dell'avanzo di gestione che è rimasto praticamente invariato negli anni 2010 e 2011.

Inoltre, come si evince dai dati relativi all'esercizio 2012 che pubblichiamo nel prospetto seguente, si è registrata una maggiore tenuta del flusso erogativo nell'area welfare (settore volontariato): un dato che testimonia l'impegno e l'attenzione della Fondazione di Piacenza e Vigevano verso i bisogni più urgenti che la crisi sta amplificando.

Settore	Valore medio 2011	Valore medio 2012	Scostam. %
Arte, Attività e Beni culturali	17.480,66	15.234,16	-12,9%
Educazione, Istruz., Formazione	19.218,94	18.832,70	-2,0%
Ricerca Scientifica e Tecnologica	60.883,47	45.459,22	-25,3%
Volontariato, Filant., Beneficenza	9.960,18	11.139,73	11,8%
Assistenza agli Anziani	25.892,39	17.281,46	-33,3%
Famiglia e Valori Connessi	20.482,74	13.725,00	-33,0%
Altri Interventi	8.737,50	6.100,00	-30,2%
TOTALE	18.553,50	16.047,32	-13,5%

**TIPOLOGIA DELLE EROGAZIONI**

Ammontano a 5.488.184,85 euro distribuiti su 342 iniziative, i fondi stanziati nel 2012 dalla Fondazione di Piacenza e Vigevano nei settori istituzionali di attività.

Di questi 2.409.083,3 euro derivano da decisioni del passato (quote di progetti pluriennali anno 2012 e delibere a valere sull'anno 2012 prese nell'anno 2011) e 3.079.101,6 euro da decisioni prese nell'anno 2012.

Pari a 3.372.200,00 euro sono i progetti deliberati dal Consiglio d'Amministrazione nell'anno 2012 che impegneranno risorse sugli anni futuri.

La Fondazione di Piacenza e Vigevano utilizza risorse che sono state effettivamente conseguite nell'esercizio precedente e derivano dalla destinazione dell'avanzo di gestione anno 2011 effettuato ad aprile 2012 in sede di approvazione del bilancio 2011 dal Consiglio Generale su proposta del Consiglio d'Amministrazione.

Alle risorse stanziare ogni anno, va aggiunto l'accantonamento a favore dei Fondi Speciali per il volontariato, ex art. 15 legge 266/91, effettuato in sede di approvazione di bilancio pari a euro 216.695,74, ed inoltre, in base al protocollo d'intesa sottoscritto in data del 23.06.2010, un ulteriore accantonamento in un fondo per attività d'istituto la cui destinazione sarà decisa in concerto dall'Acri e dagli Enti per il Volontariato.

La forte caratterizzazione localistica dell'attività erogativa della Fondazione trova conferma anche nel 2012 dove le erogazioni destinate ai comuni di appartenenza coprono circa il 95% degli importi erogati.

Sono presenti nei territori di riferimento: una Amministrazione Provinciale; 49 Amministrazioni comunali cui si aggiungono Unioni di Comuni, Consorzi di Enti Locali, Comunità Montane e altri Enti operanti nell'ambito sociale, assistenziale, culturale e formativo; aziende sanitarie Locali; sedi di Atenei con diverse facoltà e centri di ricerca; strutture scolastiche pubbliche e scuole parificate; Istituzioni Pubbliche di Assistenza e Beneficenza per l'assistenza agli anziani. E, ancora, due diocesi con oltre 500 Parrocchie ed enti di diritto ecclesiastico che operano a favore degli indigenti e degli immigrati. Nel privato sociale troviamo le Fondazioni, le Associazioni di Volontariato, le Associazioni di promozione sociale, le Cooperative e le Imprese sociali.

I progetti finanziati al di fuori dei territori di appartenenza si riferiscono sia alle cosiddette *partnership di sistema* sia a contributi di solidarietà internazionale.

Le *partnership di sistema* sono iniziative maturate in ambito Acri o in concorso con altre fondazioni bancarie e si riferiscono a progetti di ampio respiro spesso di valenza nazionale.

Complessivamente, le modalità di intervento adottate dalla Fondazione sono infatti di tre tipi:

- progetti propri;
- richieste di contributo da parte di terzi;
- partnership di sistema con altre fondazioni bancarie.

CONFRONTO CON IL D.P.P.

La Fondazione ha svolto la propria attività istituzionale sulla base dei contenuti definiti nel Documento di Programmazione Pluriennale di Attività per il triennio 2012 – 2012 e nel Documento Programmatico Previsionale (DPP) per il 2012.

La tabella mostra la ripartizione degli stanziamenti secondo le aree settoriali nelle quali è articolata l’attività erogativa della Fondazione di Piacenza e Vigevano, in base alle indicazioni del Consiglio Generale tenutosi il 24 ottobre 2011.

RISORSE PER TIPOLOGIE DI SETTORE	RISORSE DA DPP		DELIBERE ASSUNTE		VARIAZ. DPP
	EURO	%	EURO	% SU 5,5 MIL.	SU CONSUNTIVO
SETTORI RILEVANTI	4.895.000,00	89%	4.884.284,9	88,8%	10.715,15
Arte, Attività e Beni culturali	1.540.000,00	28%	1.538.650,0	28,0%	1.350,0
Educazione, Istruzione e Formazione	1.375.000,00	25%	1.374.787,2	25,0%	212,9
Ricerca Scientifica e Tecnologica	550.000,00	10%	545.510,6	9,9%	4.489,4
Volontariato, Filantropia e Beneficenza	770.000,00	14%	768.641,5	14,0%	1.358,5
Assistenza agli Anziani	660.000,00	12%	656.695,6	11,9%	3.304,4
SETTORI AMMESSI	605.000,00	11%	603.900,0	11,0%	1.100,0
Famiglia e Valori Connessi	550.000,00	10%	549.000,0	10,0%	1.000,0
Altri Interventi	55.000,00	1%	54.900,0	1,0%	100,0
TOTALE	5.500.000,00	100%	5.488.184,9	99,8%	11.815,15

In quella data il Consiglio Generale ha anche ridotto l’ammontare delle erogazioni per il 2012, passando a 5 milioni e mezzo di euro (7 milioni di euro nel 2011) e ridistribuito le percentuali diminuendole per l’Arte (passato dal 30% al 28%) e la Ricerca (dall’11% al 10%) e incrementandole per il Volontariato (dall’11% al 14%). Gli altri settori hanno mantenuto le percentuali degli anni passati.

Complessivamente, l’analisi dei dati dimostra che le scelte della Fondazione sono in linea con l’impostazione data al riguardo dalla normativa di settore che, per evitare una eccessiva frammentazione degli interventi, impone di destinare almeno il 50% delle risorse a non più di cinque settori (c.d. settori rilevanti). Il tasso di utilizzo complessivo al 31 dicembre 2012 è stato del 99,8% (delibere assunte/risorse disponibili). Nell’anno 2011 era stato del 99,1%.

La Fondazione di Piacenza e Vigevano ha una specializzazione settoriale media (non meno del 30% delle risorse va a un settore, oppure non meno del 40% va a due settori).

I SETTORI

La Fondazione di Piacenza e Vigevano indirizza la propria attività in cinque settori rilevanti e nei settori ammessi, individuati tra i ventuno previsti dalla legge (D.lgs. 17/5/1999 n. 153, art. 1, comma 1 lettera c-bis): *Famiglia e valori connessi; Crescita e formazione giovanile; Educazione, istruzione e formazione; Volontariato, filantropia e beneficenza; Religione e sviluppo spirituale; Assistenza agli anziani; Diritti civili; Prevenzione della criminalità e sicurezza pubblica; Sicurezza alimentare e agricoltura di qualità; Sviluppo locale ed edilizia popolare locale; Protezione dei consumatori; Protezione civile; Salute pubblica, medicina preventiva e riabilitativa; Attività sportiva; Prevenzione e recupero delle tossicodipendenze; Patologie e disturbi psichici e mentali; Ricerca scientifica e tecnologica; Protezione e qualità ambientale; Arte, attività e beni culturali.* A questi si aggiungono: *Realizzazione di lavori pubblici o di pubblica utilità e Realizzazione di infrastrutture*, a seguito del d.lgs. 12/4/2006, n.163, art. 153 comma 2 e art.172 comma 6).

In particolare, la Fondazione di Piacenza e Vigevano, ha individuato come settori rilevanti

- Arte, Attività e Beni culturali;
- Educazione, istruzione e formazione;
- Ricerca scientifica e tecnologica;
- Assistenza agli anziani;
- Volontariato, filantropia e beneficenza.

A questi si aggiungono i settori ammessi: *Famiglia e valori connessi e Altri settori.*

Ai settori rilevanti, scelti dalla Fondazione di Piacenza e Vigevano ogni tre anni, sono stati destinati per l’esercizio 2012 4.884.284,9 euro; altri 603.900 euro sono stati destinate ai settori ammessi.

Così appare, nel dettaglio, la ripartizione delle risorse:

Settore	Importo	n.	%
Arte, Attività e Beni culturali	1.538.650,0	101	28%
Educazione, Istruzione e Formazione	1.374.787,2	73	25%
Ricerca Scientifica e Tecnologica	545.510,6	12	9,9%
Volontariato, Filantropia e Beneficenza	768.641,5	69	14,0%
Famiglia e Valori Connessi	549.000,0	40	10,0%
Assistenza agli Anziani	656.695,6	38	12,0%
Altri Interventi	54.900,0	9	1,0%
TOTALE	5.488.184,9	342	100,0%

Come anticipato nei paragrafi precedenti nella riunione del Consiglio Generale del 24.10.2011 è stato ridotto il volume complessivo delle erogazioni e sono state modificate le percentuali di alcuni settori.

*Assistenza agli anziani, Famiglia e valori connessi e Altri Settori* non subiscono variazioni nelle percentuali di settore e risentono del calo strutturale dei budget a disposizione. Di fronte alle stringenti emergenze sociali del momento gli organi della Fondazione hanno fatto scelte non facili di più pesante riduzione dei contributi rivolti ad altri settori.

Nel settore *Anziani* diminuiscono i grandi interventi in costruzione e ristrutturazione immobili (per esempio la costruzione e l'ampliamento di reparti protetti): troviamo in questa finalità solo le quote anno 2012 degli interventi già deliberati come impegni pluriennali. In calo anche gli stanziamenti per servizi socio-assistenziali di importo elevato. Vengono privilegiati quegli interventi meno onerosi, quali le attrezzature e gli arredi e l'avvio di progetti specifici.

Nel settore *Famiglia e valori connessi* la tipologia costruzione e ristrutturazione immobili non subisce riduzioni troppo marcate anche in virtù degli impegni pluriennali già deliberati. Anche i contributi per i servizi socio assistenziali si riducono a vantaggio della tipologia dei progetti specifici che, a differenza dei primi, sono maggiormente rimodulabili in presenza di una situazione di diminuzione delle disponibilità.

La riduzione di due punti percentuali (si è passati dal 30 al 28%) nel settore *Arte, Attività e Beni culturali* e, in valore assoluto, di meno di 560 mila euro ha portato ad un processo di selezione più attenta dei progetti e ad individuare delle priorità degli interventi all'interno del settore.

In linea con i dati di sintesi elaborati dall'Acri nel diciassettesimo *Rapporto sulle fondazioni bancarie*, anche la Fondazione di Piacenza e Vigevano ha operato un taglio più marcato - rispetto ad altri ambiti - per i progetti che interessano la conservazione e valorizzazione dei beni architettonici e archeologici e nella conservazione e restauro del patrimonio artistico (progetti che si caratterizzano per interventi ingenti nel breve e medio termine). Si sono privilegiate, nel 2012, azioni a sostegno delle politiche culturali e turistiche al fine di soddisfare i bisogni culturali della comunità e le potenzialità ad esse collegate per lo sviluppo economico.

Il settore *Educazione, istruzione e formazione* mantiene la percentuale del 25% e subisce un calo pari al decremento del-

le risorse a disposizione. Sono compresi tutti i livelli di educazione e istruzione a partire da quello prescolastico fino alla formazione post-universitaria. Grande importanza per la Fondazione di Piacenza e Vigevano rappresenta la formazione universitaria e post laurea che mantiene in valore assoluto quasi lo stesso importo dell'anno 2011 e risente del calo generalizzato del 21% delle risorse a disposizione.

Maggiormente penalizzati i livelli di educazione pre scolastico fino al primo ciclo dell'istruzione primaria (rimangono stabili in valore assoluto le opportunità formative, ma calano gli investimenti in campo informatico che nell'anno 2011 avevano rappresentato una voce importante di spesa sia nell'istruzione primaria che secondaria), mentre il secondo ciclo scolastico cioè l'istruzione secondaria ha un calo meno drastico delle risorse a disposizione.

Oltre ai programmi didattici tradizionali le opzioni educative attraversano temi interdisciplinari quali l'arte, l'ambiente, la musica, la salute, l'educazione civica, le nuove tecnologie, la dispersione scolastica, il rapporto con le famiglie e l'orientamento, la relazione tra formazione e successivi percorsi lavorativi per arrivare infine ad attività parascolastiche quali sportelli di ascolto per la prevenzione del disagio e la promozione del benessere a scuola.

Contributi sono investiti anche alla riqualificazione e all'ammodernamento di strutture dedicate alla didattica.

Il settore *Ricerca scientifica e tecnologica* ha diminuito la sua percentuale dall'11% del 2011 al 10% del 2012. Tradizionale è la collaborazione e sostegno alle istanze provenienti dalle locali Università (Politecnico di Piacenza, Università Cattolica e Università degli Studi di Pavia) e non limitata alle tecnologie ma estesa all'economia, alla ricerca orientata allo sviluppo industriale, all'ambiente, al welfare e ai servizi di pubblica utilità.

Da segnalare infine quanto accaduto per il settore *Volontariato, filantropia e beneficenza*: ha aumentato le sue disponibilità di tre punti percentuali, che hanno azzerato in valore assoluto la perdita che gli altri settori hanno risentito dalla diminuzione delle risorse a disposizione.

Nella difficile fase congiunturale la Fondazione non ha voluto ridurre i finanziamenti alle problematiche sociali che le associazioni di volontariato locali cercano di arginare ed inoltre ha profuso crescenti sforzi tesi ad arginare il fenomeno delle nuove povertà e della disgregazione sociale derivanti dall'acuirsi della crisi economica.

I BENEFICIARI

I beneficiari delle erogazioni delle Fondazioni Bancarie sono sempre soggetti che perseguono finalità non lucrative di pubblico interesse, dunque sono soggetti privati non profit o istituzioni pubbliche. Le risorse finanziarie messe gratuitamente a disposizione di associazioni di volontariato, cooperative sociali, istituti e fondazioni di ricerca e culturali, università, ospedali, enti locali, contribuiscono all’assistenza delle fasce più svantaggiate della popolazione, alla tutela del patrimonio artistico e ambientale, alla crescita culturale del Paese, alla ricerca scientifica e allo sviluppo delle infrastrutture locali. Analizzando la tipologia dei beneficiari, suddiviso sulla base delle tre macroaree già citate, si evince la seguente ripartizione:

BENEFICIARI PER FORMA GIURIDICA	N. PROGETTI	%	EURO	%
Enti privati vari	47	13,7%	1.247.350,0	22,7%
Fondazioni	20	5,8%	1.172.381,1	21,4%
Altre associazioni	80	23,4%	1.131.396,0	20,6%
Enti locali	45	13,2%	747.360,0	13,6%
Associazioni di promozione sociale	70	20,5%	452.550,0	8,2%
Enti pubblici non territoriali	34	9,9%	379.337,2	6,9%
Organizzazioni di volontariato	36	10,5%	277.300,0	5,1%
Cooperative sociali	8	2,3%	71.000,0	1,3%
Amministrazioni centrali	2	0,6%	9.510,6	0,2%
TOTALE	342	100%	5.488.184,9	100%

Negli Enti pubblici troviamo le Amministrazioni centrali, gli Enti locali e gli Enti pubblici non territoriali.

Negli Enti privati troviamo le Associazioni di promozione sociale, le altre Associazioni, le Organizzazioni di Volontariato, le Fondazioni, le Cooperative sociali e gli altri Enti privati.

BENEFICIARI	%	Importo
Enti Privati	76,3%	4.351.977,1
Enti Pubblici	23,7%	1.136.207,8
TOTALE	100,00%	5.488.184,9

Le organizzazioni destinatarie del contributo di norma sono enti ed organismi vari che, utilizzando il contributo della Fondazione, svolgono attività proprie della loro missione istituzio-

nale e in tal modo realizzano una funzione di intermediazione tra la Fondazione stessa ed i beneficiari ultimi degli interventi.

I dati proposti evidenziano come la categoria del privato sociale (Associazioni di promozione sociale, altre Associazioni, Organizzazioni di Volontariato, Fondazioni, Cooperative sociali e gli altri Enti privati) è tuttora quella che ha usufruito della maggior quota di contributi, raccogliendo quasi l’ 80% dei fondi deliberati. Nella categoria “Fondazioni” sono inclusi anche i progetti propri della Fondazione di Piacenza e Vigevano. Questi particolari interventi di cui non è individuabile un beneficiario specifico sono stati classificati come attinenti all’ambito delle Fondazioni.

Per giungere a questo dato abbiamo sommato le percentuali riferite alle associazioni di promozione sociale, alle altre associazioni, alle organizzazioni di volontariato, alle fondazioni, alle cooperative sociali e agli altri organismi privati.

Considerando il calo delle risorse a disposizione e la modifica delle percentuali a livello di settori possiamo notare a livello di tipologia dei beneficiari come i valori assoluti delle risorse a disposizione diminuiscono in entrambi i casi ( enti privati ed enti pubblici), ma in percentuale il privato sociale anno 2012 aumenta a discapito degli enti pubblici.

Ciò è dovuto anche al fatto che il settore del volontariato non ha risentito del calo delle risorse a disposizione, “annullata” dall’incremento della percentuale a disposizione di tre punti percentuali e che il settore del volontariato è un settore nel cui ambito operano quasi esclusivamente le realtà del privato sociale.

Nel privato sociale i contributi di importo unitario maggiore vanno ad Enti in cui è prevista la partecipazione della Fondazione come socio Fondatore (Fondazione Teatri, Fondazione Val Tidone Festival, Associazione Amici dell’Hospice, Associazione Polipiacenza, Consorzio Leap), in protocolli d’intesa o attraverso la nomina di componenti degli organi amministrativi (Università Cattolica Dottorato per il Sistema Agroalimentare, Associazione Polipiacenza) oppure in partnership con le altre Fondazioni Bancarie.

La categoria di beneficiari privati più significativa è quella che raggruppa il mondo dell’associazionismo (associazioni di promozione sociale, altre associazioni, organizzazioni di volontariato) che raggiunge l’importo deliberato di oltre un milione e ottocento mila euro.

Si tratta di una conferma della propensione della Fondazione a stabilire un legame preferenziale con le varie realtà del

cosiddetto privato sociale operante sul territorio; è soprattutto insieme ad esse infatti che la Fondazione ispirandosi al principio di sussidiarietà orizzontale (quando i bisogni dei cittadini sono soddisfatti dai cittadini stessi magari in forma associativa e/o volontaristica) intendono sviluppare un ruolo sociale attivo per il miglioramento delle qualità di vita del territorio di riferimento.

La categoria degli altri organismi privati raggiunge la cifra di 1 milione e 247 mila euro. Essa comprende, tra gli altri, i più importanti contributi assegnati all'Università Cattolica del Sacro Cuore di Piacenza, al Consorzio Leap di Piacenza, alle scuole d'infanzia private paritarie, alle Istituzioni religiose.

Segue la categoria delle fondazioni di diritto privato; in questo gruppo rientrano la Fondazione Teatri, la Fondazione Val Tidone Musica, la Fondazione orchestra Luigi Cherubini e le case di riposo di natura giuridica privatistica (ex IPAB).

Le cooperative sociali ricevono circa 71 mila euro del totale deliberato. Si tratta di soggetti che gestiscono servizi socio-sanitari ed educativi, oppure attività di vario genere finalizzate all'inserimento nel mercato del lavoro di persone svantaggiate.

Per quanto riguarda i soggetti beneficiari pubblici gli enti locali sono gli interlocutori privilegiati della Fondazione e ricevono quasi il 14% del totale erogato per un totale circa 750 mila euro.

Gli enti pubblici non territoriali includono scuole, università pubbliche e strutture sanitarie.

LA FINALITÀ DI SPESA

Analizzando complessivamente la finalità di spesa delle richieste di contributo sottoposte al vaglio della Fondazione di Piacenza e Vigevano, considerando tutti i settori di intervento senza distinzione, si evidenzia come poco meno di un quinto di quanto erogato nell'esercizio 2012 sia riferito ad attività di sviluppo di programmi di studio (attività formative dell'educazione postuniversitaria e di specializzazione, l'istruzione universitaria e parauniversitaria, gli istituti superiori e le scuole primarie e secondarie di primo grado).

Seconde per percentuale di risorse impiegate, a rappresentare poco meno di un altro quinto di quanto erogato, sono le attività connesse a produzioni artistiche (stagioni teatrali, festival, eventi e premi internazionali).

Al terzo posto risulta la ristrutturazione e costruzione di immobili che, sia pure in calo rispetto a quanto emergeva dall'Esercizio 2011, continua a rappresentare un'altra delle tipologie prevalenti.

Complessivamente, analizzando in base alla finalità di spesa il numero dei progetti, la loro percentuale e l'ammontare totale degli investimenti, la ripartizione dettagliata appare la seguente:

TIPO DI DESTINAZIONE	N. PROGETTI	EURO	%
Realizzazione di progetti specifici	64	497.233,0	9,1%
Attrezzature e arredi	42	379.257,8	6,9%
Costruzione e ristrutturazione immobili	26	839.998,0	15,3%
Conservazione e restauro patrimonio artistico	5	55.500,0	1,0%
Produzioni artistiche (musica, teatro, balletto, cinema)	41	959.100,0	17,5%
Conservazione e manutenzione di collezioni librarie	2	15.000,0	0,3%
Manifestazioni culturali	35	521.712,5	9,5%
Mostre ed esposizioni	9	56.000,0	1,0%
Sostegno alla ricerca	3	118.000,0	2,2%
Congressi, seminari, convegni e corsi di formazione	16	77.000,0	1,4%
Borse di studio	6	147.000,0	2,7%
Sviluppo programmi di studio	12	1.093.950,0	19,9%
Pubblicazioni e Cd	24	86.600,0	1,6%
Servizi socio-assistenziali	17	412.335,6	7,5%
Contributi per l'attività	22	68.700,0	1,3%
Solidarietà internazionale	2	25.000,0	0,5%
Altri interventi	16	135.798,0	2,5%
TOTALE	342	5.488.184,9	100%

L'AMBITO GEOGRAFICO

La forte caratterizzazione localistica dell'attività erogativa della Fondazione trova conferma anche nel 2011. Le erogazioni destinate ai comuni di appartenenza coprono infatti il 97,6% degli importi erogati.

Suddividendo le località di destinazione dei contributi per macroaree, si configura la seguente ripartizione:

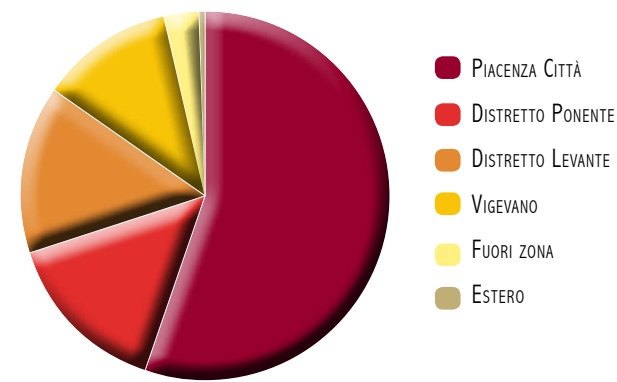

AREA DI DESTINAZIONE	%	Importo
Piacenza città	49,7%	3.469.083,3
Vigevano	19,9%	631.512,5
Distretto di Ponente*	14,0%	611.560,0
Distretto di Levante**	14,0%	508.300,0
Fuori zona	1,8%	243.729,0
Estero	0,6%	24.000,00
TOTALE	100,00%	5.488.184,9

\*Distretto di Ponente: Agazzano, Bobbio, Borgonovo, Calendasco, Caminata, Castelsangiovanni, Cerignale, Coli, Corte Brugnatella, Gazzola, Gossolengo, Gragnano, Nibbiano, Ottone, Pecorara, Pianello, Piozzano, Rivergaro, Rottofreno, Sarmato, Travo, Zerba, Ziano.

\*\* Distretto di Levante: Alseno, Besenzone, Bettola, Cadeo, Caorso, Carpaneto, Castellarquato, Castelvetro, Cortemaggiore, Farini d'Olmo, Ferriere, Fiorenzuola, Gropparello, Lugagnano, Monticelli, Morfasso, Podenzano, Ponte dell'Olio, Pontenure, San Giorgio, San Pietro in Cerro, Vernasca, Vigolzone, Villanova sull'Arda.

Le singole località raggiunte da contributi della Fondazione nella provincia di Piacenza sono state 37, circa il 77% dei comuni piacentini.

I progetti finanziati al di fuori dei territori di appartenenza si riferiscono a partnership di sistema e contributi di solidarietà internazionale.

I PROGETTI

Analizzando l'attività dell'anno 2011 della Fondazione possiamo suddividere i progetti in quattro tipologie:

- *Progetti pluriennali*: di attivazione passata oppure di nuova attivazione, rappresentano gli interventi che beneficiano di stanziamenti ripartiti su più esercizi;
- *Progetti annuali ricorrenti*: sono i progetti che non sono caratterizzati da una delibera pluriennale ma che per vari fattori verranno riproposti per gli anni a venire: la presenza della Fondazione di Piacenza e Vigevano tra i soci fondatori o la loro indiscussa utilità sociale, per lo sviluppo culturale del territorio, per il consenso riscosso o per decisione della stessa Fondazione;
- *Progetti annuali*: rappresentano il resto dei progetti, derivanti da decisioni assunte nell'anno;
- *Progetti propri*: sono le iniziative realizzate su diretto impulso della Fondazione di Piacenza e Vigevano.

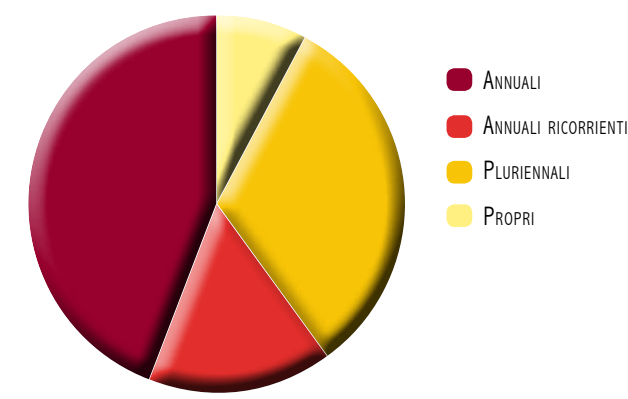

Analizzando gli stanziamenti, si evidenzia come l'attività dell'esercizio 2012 si sia concretizzata per lo più come frutto di progetti annuali, che da soli rappresentano quasi il 43% di tutti gli interventi realizzati nell'anno. Seguono i pluriennali, con poco più del 31% di interventi. I progetti annuali ricorrenti coprono quasi il 18% del deliberato.

TIPOLOGIA DEI PROGETTI	Erogazioni	%
Progetti annuali	2.351.786,8	42,9%
Progetti pluriennali	1.706.250,0	31,1%
Progetti ricorrenti	977.000,0	17,8%
Progetti propri	453.148,1	8,3%
TOTALE	5.488.184,9	100%

**PROGETTI ANNUALI**

I progetti annuali, il cui sostegno si configura e di esaurisce nell'esercizio 2012, rappresentano la voce di spesa più consistente tra le quattro tipologie di interventi e riguardano tutti i settori di attività, rilevanti e ammessi.

L'ammontare complessivo delle risorse stanziato per progetti annuali è stato pari a 2.351.786,75 euro di cui la parte più consistente relativa ai settori *Volontariato, Filantropia e Beneficenza* e *Arte e Attività Culturali*, che insieme hanno avuto circa metà del deliberato.

Decisamente contenuta la quota dei progetti annuali nel settore *Ricerca Scientifica e Tecnologica*. Un dato che si spiega con il tipo di attività che caratterizza le iniziative di questo settore: si tratta infatti di progetti a medio e lungo termine, che rientrano tra le iniziative pluriennali e annuali ricorrenti.

SETTORI	Importo	%
Volontariato, Filantropia e Beneficenza	595.029,00	25,3%
Arte, Attività e Beni culturali	536.350,00	22,8%
Assistenza agli Anziani	458.060,00	19,5%
Famiglia e Valori Connessi	333.500,00	14,2%
Educazione, Istruzione e Formazione	318.037,15	13,5%
Ricerca Scientifica e Tecnologica	82.510,60	3,5%
Altri Interventi	28.300,00	1,2%
TOTALE	2.351.786,75	100%

**PROGETTI PLURIENNALI**

I progetti pluriennali si rendono necessari, talvolta, al fine di assicurare una migliore utilizzazione delle risorse. La Fondazione utilizza fondi a valere su esercizi successivi, secondo i limiti stabiliti ogni anno nelle linee guida programmatiche.

Nel 2012 sono proseguiti nella loro realizzazione, unitamente ai nuovi progetti deliberati nel corso dell'anno, i progetti pluriennali assunti nei precedenti esercizi.

Nelle tabelle descrittive sono riportati anche i progetti pluriennali la cui decisione o delibera è stata presa nell'anno 2012 ma che verranno attivati finanziariamente sugli esercizi futuri, ovvero sui bilanci a partire dall'anno 2013 o 2014.

Le quote dei progetti pluriennali imputati sull'anno 2012 riguardano tutti i settori, ammessi e prevalenti.

Sono stati in tutto 28 (l'8,2% del totale dei progetti stanziati nell'attività 2012) con uno stanziamento complessivo pari a 1.706.250,0 euro (il 31,1% delle risorse deliberate).

Di questi, l'esatta metà si riferisce al territorio piacentino, con uno stanziamento totale di 1.545.750,0 euro. I restanti 14 progetti sono relativi a Vigevano, per un totale di erogazioni pari a 160.500,00 euro.

AMBITO TERRITORIALE DEI PLURIENNALI	Importo	%
Piacenza	1.545.750,00	90,6%
Vigevano	160.500,00	9,4%
TOTALE	1.706.250,00	100%

Analizzandone la suddivisione per settori, appaiono prevalenti *Educazione, Istruzione e Formazione* e *Arte, Attività e Beni Culturali*: entrambi, da soli, impegnano oltre la metà della risorse stanziato.

SETTORI	Importo	%
Educazione, Istruzione e Formazione	631.250,00	37,0%
Arte, Attività e Beni culturali	330.000,00	19,3%
Ricerca Scientifica e Tecnologica	255.000,00	14,9%
Famiglia e Valori Connessi	193.000,00	11,3%
Volontariato, Filantropia e Beneficenza	162.000,00	9,5%
Assistenza agli Anziani	110.000,00	6,4%
Altri Interventi	25.000,00	1,5%
TOTALE	1.706.250,00	100%

PROGETTI PLURIENNALI PIACENZA

RICHIEDENTE	Progetto	Tot. deliberato	Anni precedenti	2012	2013
AMMINISTRAZIONE PROVINCIALE	progetto per la valorizzazione e la promozione del territorio piacentino in vista di Expo 2015	50.000,00		25.000,00	25.000,00
ASS. RASPERINI ONLUS - PIACENZA	Interventi presso casa scout di Spettine	120.000,00	60.000,00	60.000,00	
ASS. INSIEME PER L'HOSPICE	Sostegno dell'attività dell'Hospice di Piacenza	300.000,00	100.000,00	100.000,00	100.000,00
AIAS PIACENZA	Progetto Jonathan	40.000,00		25.000,00	15.000,00
COMUNE DI GAZZOLA	Nuova scuola per l'infanzia e sezione asilo nido	300.000,00	200.000,00	100.000,00	
FONDAZIONE TEATRI - PIACENZA	Attività della Fondazione Teatri	900.000,00	600.000,00	300.000,00	
COMUNE DI PONTEDELL'OLIO	Intervento antisismico plesso scolastico	160.000,00		50.000,00	110.000,00
CARITAS DIOCESANA	Interventi ristrutturazione sede	100.000,00	50.000,00	50.000,00	
FONDAZIONE MADONNA DELLA BOMBA	Ampliamento casa residenza	200.000,00	100.000,00	100.000,00	
FONDAZIONE VAL TIDONE MUSICA	Eventi musicali internazionali della Val Tidone	150.000,00		30.000,00	120.000,00
LEAP PIACENZA	Progetto Cattura di CO2 da fonti fossili	306.000,00	102.000,00	102.000,00	102.000,00
UNIVERSITA' CATTOLICA	Scuola di Dottorato Agrisystem	1.375.000,00	1.031.250,00	343.750,00	
UNIVERSITA' CATTOLICA	Borse Scuola di Dottorato Agrisystem	510.400,00	170.400,00	170.000,00	170.000,00
UNIVERSITA' CATTOLICA	Scuola di Dottorato Agrisystem 2012 - 2014	497.200,00		90.000,00	203.600,00
Totale Fondo PC - Progetti pluriennali		5.008.600,00	2.413.650,00	1.545.750,00	845.600,00

PROGETTI PLURIENNALI VIGEVANO

RICHIEDENTE	Progetto	Tot. deliberato	Anni precedenti	2012	2013
ASSOCIAZIONE IL GRILLO ONLUS	Progetto Insieme a teatro	15.000,00		8.000,00	7.000,00
ASSOCIAZIONE DI VOLONTARIATO 'OLTREMARE'	Progetto 'La comunità si-cura'	15.000,00	5.000,00	10.000,00	
ASSOCIAZIONE DI VOLONTARIATO 'OLTREMARE'	Progetto 'La comunità si/cura - Percorsi di integrazione	12.000,00		6.000,00	6.000,00
ASSOCIAZIONE DI VOLONTARIATO 'OLTREMARE'	Progetto 'scuola e territorio	8.000,00		4.000,00	4.000,00
BANDA MUSICALE SANTA CECILIA	Dotazioni a favore della Banda Musicale.	20.000,00		8.000,00	12.000,00
BUTTERFLY ONLUS - VIGEVANO (PV)	Casa Hannah: la casa, un ponte verso l'autonomia	9.000,00		3.000,00	6.000,00
COMUNE DI VIGEVANO	Progetto 'un polo funzionale per le demenze'	60.000,00		30.000,00	30.000,00
DIOCESI DI VIGEVANO	Progetto 'Terra a Terra'	35.000,00	25.000,00	10.000,00	
DIREZIONE DIDATTICA 1° CIRCOLO	Progetto 'Scuola (e comunità) a colori'	25.000,00	10.000,00	15.000,00	
DIREZIONE DIDATTICA 3° CIRCOLO	Progetto 'La musica:un'esperienza globale" Il anno	25.000,00	10.000,00	15.000,00	
DIREZIONE DIDATTICA 3° CIRCOLO	Progetto 'La musica:un'esperienza globale - III anno'	23.500,00		8.500,00	15.000,00
LICEO B.CAIROLI di VIGEVANO	Progetto 'Vigevano nel tempo'	40.000,00		15.000,00	25.000,00
PIO ISTITUTO NEGRONE - VIGEVANO (PV)	Sala prove per band musicali	25.000,00		5.000,00	20.000,00
UNIVERSITA' DEGLI STUDI DI PAVIA - PAVIA (PV)	Dottorato di ricerca	46.000,00		23.000,00	23.000,00
Totale Fondo VG - Progetti pluriennali		358.500,00	50.000,00	160.500,00	148.000,00

**PROGETTI ANNUALI RICORRENTI**

I progetti annuali ricorrenti dell'esercizio 2012 riguardano tre settori: *Arte, Attività e Beni Culturali; Educazione, Istruzione e Formazione; Ricerca scientifica e tecnologica*.

Complessivamente, l'ammontare totale dei loro importi è pari a 855.000,00 euro.

Progetti annuali ricorrenti in ambito artistico sono rappresentati da importanti kermesse che animano il territorio di Piacenza e di Vigevano: il programma di *In-formazione Teatrale*, il *Piacenza Jazz Fest*, il *Bobbio Film Festival*, gli spettacoli dell'Orchestra Cherubini e le stagioni teatrali di Fiorenzuola e Castelsangiovanni.

Rientrano in questa categoria, nell'ambito educativo, alcuni progetti dell'Università Cattolica del Sacro Cuore di Piacenza e l'attività dell'associazione Polipiacenza per lo sviluppo della sede piacentina del Politecnico di Milano (quest'ultima imputata sia nel settore dell'*Educazione* che della *Ricerca*).

Settore	%.	Importo
Arte, Attività e Beni Culturali	40,1%	392.000,00
Educazione, Istruzione e Formazione	39,4%	385.000,00
Ricerca Scientifica e Tecnologica	20,5%	200.000,00
TOTALE	100%	977.000,00

**PROGETTI PROPRI**

I progetti propri sono rappresentati da quelle iniziative realizzate su diretto impulso della Fondazione di Piacenza e Vigevano. I dati mostrano come, nel corso dell'esercizio 2012, tali progetti abbiano riguardato tutti i settori di intervento, sia prevalenti che ammessi. Complessivamente, essi hanno impegnato risorse per un totale di 443.148,10 euro, di cui la parte più consistente relativa al settore *Arte e Attività Culturali* (che da solo riveste oltre il 60% del deliberato, con oltre 280.000,00 euro di stanziamenti).

Tra i progetti propri della Fondazione grande rilievo hanno le attività proposte dall'Auditorium Santa Margherita a Piacenza: l'offerta culturale che si rinnova ogni anno nella sede della Fondazione rappresenta il principale progetto realizzato su diretto impulso dell'ente. A tale offerta, peraltro, vanno ad aggiungersi le analoghe iniziative proposte dalla Fondazione all'Auditorium San Dionigi di Vigevano.

SETTORE	%.	Importo
Arte, Attività e Beni Culturali	63,3%	280.300,00
Assistenza agli Anziani	20,0%	88.635,58
Educazione, Istruzione e Formazione	6,9%	30.500,00
Famiglia e Valori connessi	5,1%	22.500,00
Volontariato, Filantropia e Beneficenza	2,6%	11.612,52
Ricerca Scientifica e Tecnologica	1,8%	8.000,00
Altri settori	0,4%	1.600,00
TOTALE	100%	443.148,10



Roberto De Longe, *Amorini e fiori* (1690-1695), già a Piacenza presso Palazzo Ferrari Sacchini



### III. Bilancio di Missione - I progetti

## ARTE, ATTIVITÀ E BENI CULTURALI: PRINCIPALI PROGETTI DELIBERATI NEL 2012

<b>CREAZIONI ED INTERPRETAZIONI ARTISTICHE E LETTERARIE</b>	<b>825.000,00</b>
<b>TEATRO</b>	<b>537.000,00</b>
Fondazione Teatri - Stagione di lirica, concertistica e danza Teatro Municipale di Piacenza	300.000,00
Comune di Vigevano - Stagione di prosa, danza, concertistica Teatro Cagnoni di Vigevano	112.000,00
Teatro Gioco Vita - Stagione di prosa Teatro Municipale di Piacenza	65.000,00
Comune di Fiorenzuola - Stagione di prosa e concertistica Teatro Verdi	40.000,00
Comune di Castel San Giovanni - Stagione di prosa e concertistica Teatro Verdi	20.000,00
<b>MUSICA</b>	<b>178.000,00</b>
Piacenza Jazz Club - Piacenza Jazz Fest	80.000,00
Fondazione Val Tidone Musica - Eventi musicali della Valtidone	30.000,00
Comune di Castell'Arquato - Premio Internazionale Illica	26.000,00
Orchestra Giovanile Cherubini - Sostegno attività	25.000,00
Gruppo Strumentale Ciampi - Sostegno attività	17.000,00
<b>FESTIVAL</b>	<b>110.000,00</b>
Comune di Bobbio - Bobbio Film Festival	50.000,00
Associazione Cavaliere Azzurro - Festival Teatro Antico di Veleia	25.000,00
Comune di Piacenza - Festival del Diritto	20.000,00
Fedro Coop. Sociale di Piacenza - Festival Blues Dal Mississippi al Po	5.000,00
Associazione Eranos - Omeofest	5.000,00
Appennino Cultura - Festival Bascherdeis 2011	5.000,00
<b>ATTIVITÀ CULTURALI</b>	<b>342.800,00</b>
Auditorium Fondazione di Piacenza e Vigevano - Attività convegnistica e attività culturali Auditorium Santa Margherita	250.000,00
Auditorium Fondazione di Piacenza e Vigevano - Attività convegnistica e attività culturali Auditorium San Dionigi	24.300,00
Associazione Terre Traverse - Iniziative di valorizzazione delle terre rurali	22.000,00
Società Filodrammatica piacentina - Sostegno attività	12.000,00
Associazione Musicale Vox Organi di Vigevano - Sostegno attività	12.000,00
Associazione Ragazzi al Museo - Progetto I misteri di Whippet	10.000,00
FAI Fondo Ambiente Italiano - Sostegno attività	6.500,00
Associazione Arti e Pensieri - Progetto Il mestiere d'archeologo	6.000,00
<b>CONSERVAZIONE E VALORIZZAZIONE BENI ARCHITETTONICI, ARTISTICI E ARCHEOLOGICI</b>	<b>160.500,00</b>
<b>INTERVENTI DI RESTAURO</b>	<b>130.500,00</b>
Parrocchie di Piacenza e Provincia - Restauri storico-artistici	112.500,00
Comune di Piacenza - Restauro organo Bossi Urbani presso la Chiesa di San Vincenzo	10.000,00
Ente Restauro Palazzo Farnese - Interventi di pulizia delle mura farnesiane	8.000,00
<b>INTERVENTI DI VALORIZZAZIONE DI AREE ARCHEOLOGICHE</b>	<b>10.000,00</b>
Associazione La Minerva - Campagna di scavo area archeologica di Travo	10.000,00

<b>INTERVENTI DI CONSERVAZIONE ED ADEGUAMENTO</b>	<b>10.000,00</b>
Comune di Ottone - Interventi al Centro di aggregazione	10.000,00
<b>ALTRI INTERVENTI</b>	<b>10.000,00</b>
Diocesi di Fidenza - Progetto di inventariazione beni ecclesiastici	10.000,00
<b>ARTI VISIVE E ATTIVITÀ MUSEALI</b>	<b>47.000,00</b>
Comune di Piacenza - Mostra Un Raffaello per Piacenza	20.000,00
Galleria d'Arte Moderna Ricci Oddi di Piacenza - Mostra Cassinari mediterraneo	15.000,00
Mostra Cinello Losi	7.000,00
Galleria d'Arte Moderna Ricci Oddi di Piacenza - Mostra Giulio Ulisse Arata	5.000,00
<b>INIZIATIVE EDITORIALI</b>	<b>31.000,00</b>
Pubblicazioni, volumi d'arte e riviste	31.000,00
<b>TOTALE PROGETTI SIGNIFICATIVI</b>	<b>1.406.300,00</b>
<b>ALTRI INTERVENTI</b>	<b>132.350,00</b>
<b>TOTALE DELIBERATO SETTORE ARTE, ATTIVITÀ E BENI CULTURALI</b>	<b>1.538.650,00</b>

Sotto,  
l'Orchestra Filarmonica  
Arturo Toscanini

## CREAZIONI ED INTERPRETAZIONI ARTISTICHE E LETTERARIE

### TEATRO

FONDAZIONE TEATRI DI PIACENZA

*Stagioni del Teatro Municipale di Piacenza*

La Fondazione Teatri è stata istituita nel 2009 con lo scopo di programmare, gestire e promuovere attività ed iniziative di prosa e musicali, con particolare riferimento alla concertistica, all'opera lirica e alla danza, oltre ad attività collaterali, atte a favorire la crescita culturale della collettività rispetto alle suddette discipline artistiche, senza preclusione di generi. Essa nasce su iniziativa del Comune di Piacenza e degli altri fondatori, tra i quali vi è la Fondazione di Piacenza e Vigevano. Il contributo relativo all'Esercizio 2012, così come avvenuto in passato, si riferisce all'offerta teatrale prevista dal cartellone 2012-2013 del Teatro Municipale di Piacenza.

Per quel che concerne la stagione lirica, tale offerta ha saputo celebrare Giuseppe Verdi in occasione del bicentenario della nascita, riservandogli ben cinque opere in programma. In scena al Municipale sono stati proposti, infatti, *Don Carlo* e *Otello*, due dei drammi più complessi della sua produzione, nonché la "trilogia popolare" composta da *Rigoletto*, *Trovatore* e *Traviata*. In cartellone anche *Le Nozze di Figaro*

di Mozart.

La stagione concertistica ha offerto otto appuntamenti assai vari, dalla musica barocca fino alla Sinfonia n. 6 di Mahler, a Ravel e Stravinskij, passando per Mozart e Beethoven. L'Orchestra Filarmonica Toscanini, impegnata in questo percorso, si è avvalsa delle celebri bacchette Kazushi Ono, Asher Fisch e Ton Koopman e di solisti del calibro di Mischa Maisky, Sergej Krylov ed Enrico Pace. Né è mancato un doppio omaggio a Verdi, con il tenore Giuseppe Filianoti e con il Coro del Teatro Municipale.

Cinque gli appuntamenti del cartellone di danza: dal classico *Lago dei cigni* alla giovane compagnia Ailey II, lo Stravinskij di Aterballetto e l'omaggio alla coreografa Birgit Cullberg di alcuni danzatori del Teatro alla Scala, fino a chiudere con l'omaggio a Verdi e la *Traviata* della Compagnia Artemis/Monica Casadei.

Contestualmente alle stagioni di Lirica, concertistica e Danza si è rinnovato anche l'appuntamento con "Tre per Te", la stagione di prosa che propone la Prosa e Altri Percorsi al Teatro Municipale e Teatro Danza al Teatro Comunale Filodrammatici. Né sono mancati il Festival di teatro contemporaneo "L'altra scena" e il cartellone Pre/Visioni, dedicato ai giovani artisti, alle scuole di teatro, ai laboratori, alle esperienze di residenza artistica.

300.000,00 euro





Alessandro Preziosi  
ha portato a Vigevano  
Cyrano de Bergerac

COMUNE DI VIGEVANO  
*Stagione del Teatro Cagnoni*

Si è rinnovato il sostegno della Fondazione alle stagioni del Teatro Cagnoni di Vigevano; una quarantina di spettacoli che hanno abbracciato i generi più diversi e che ha preso avvio in ottobre con l'opera lirica *Madama Butterfly*.

Per la Prosa, tra i tanti titoli in cartellone *Cyrano di Bergerac* di Rostand con Alessandro Preziosi regista ed interprete; *Sorelle d'Italia* con Veronica Pivetti e Isa Danieli; *Un ispettore in casa Birling* di John Boynton Priestley, con Paolo Ferrari e Andrea Giordana per la regia di Giancarlo Sepe. E, ancora, *Itis Galileo* con Marco Paolini e *La grande magia* di Edoardo de Filippo con Luca De Filippo.

La Danza ha proposto *Lo Schiaccianoci* con la partecipazione straordinaria di André De La Roche, *Carmina Burana* coreografia e set concept Mauro Astolfi musiche Antonio Vivaldi, Carl Orff. Nè è mancata la rassegna di cabaret, che ha visto giungere a Vigevano Flavio Oreglio, Gioele Dix e Leonardo Manera. Per l'immancabile operetta *Bulli e Pupe* di Abe Burrows e *Il Pipistrello* di J. Strauss sono stati portati in scena dalla Compagnia Corrado Abbati.

112.000,00 euro

ASSOCIAZIONE AMICI DEL TEATRO GIOCO VITA DI PIACENZA  
*In-Formazione Teatrale e Stagione di Prosa al Municipale*

L'Associazione Amici del Teatro Gioco Vita sostiene, promuove e diffonde l'attività del Teatro Stabile di Innovazione piacentino, una realtà primaria a livello nazionale e internazionale che è tra i fondatori del movimento dell'animazione teatrale e del teatro ragazzi, conosciuto in tutto il mondo per il linguaggio delle ombre. che Teatro Gioco Vita svolge a vari livelli (prosa, teatro ragazzi, teatro scuola, teatro per le famiglie, produzione e distribuzione di spettacoli, laboratori e formazione).

Tra le attività svolte per la promozione del teatro rientra l'informazione teatrale: un articolato programma di incontri, laboratori, progetti formativi, conferenze che è stato avviato dal 2006 e ogni anno torna a riproporsi con proposte sempre nuove. Un progetto con un valenza non solo culturale, ma anche educativa, con particolare attenzione ai giovani, all'area del disagio, alla scuola e alla famiglia.

Una rassegna per andare oltre la visione dello spettacolo che anche nella stagione 2012/2013 ha proposto laboratori, incontri, percorsi di aggiornamento e approfondimenti su testi, autori, tecniche e linguaggi del teatro.



Un'offerta che da qualche anno, affiancandosi in modo articolato al cartellone delle rappresentazioni, si conferma ricca di occasioni e modalità di avvicinamento per i più giovani all'esperienza della scena. Spettacoli e proposte di educazione al teatro pensate e strutturate per le diverse fasce d'età e i vari ordini di scuole, in grado quindi di rispondere sia alla sensibilità dei ragazzi sia alle esigenze didattiche degli insegnanti e degli educatori.

Il contributo ha riguardato anche la stagione di Prosa del Teatro Municipale. Tra i grandi nomi giunti a Piacenza Glauco Mauri con *Quello che prende gli schiaffi* di Andreev, il celeberrimo Ionesco de *La cantatrice calva* diretto da Massimo Castri e portato in scena da Teatro Metastasio Stabile della Toscana. Da ricordare poi Franco Branciaroli in *Servo di scena* di Harwood e Marco Paolini con il nuovo spettacolo *Ballata di uomini e cani*. Tra gli altri spettacoli, da segnalare la nuova regia di Luca Ronconi *La modestia* di Sprengelburg; Ascanio Celestini, per la prima volta al Teatro Municipale con *Pro patria – Senza prigionieri, senza processi*.

Infine, per il Teatro Danza da segnalare, tra gli altri, l'appuntamento conclusivo che si è tenuto presso l'ex Chiesa Gesuiti di via Gregorio X, il nuovo spazio teatrale (Teatro Gioia) che la Fondazione di Piacenza e Vigevano ha affidato a Teatro Gioco Vita – Teatro Stabile di Innovazione. Ha ospitato in aprile *Il sacro della primavera* di Balletto Civile/Fondazione Teatro Due, da *Le sacre du printemps* di Igor Stravinskij, ideazione e coreografia di Michela Lucenti.

65.000,00 euro

COMUNE DI FIORENUOLA D'ARDA (PC)

Stagione teatrale 2012-2013 del Teatro Verdi

La Fondazione ha rinnovato il suo contributo per la stagione teatrale 2012/2013 del Teatro Verdi di Fiorenzuola. Un cartellone all'insegna di una programmazione assai varia, che si è aperta in novembre con Lella Costa e lo spettacolo *Arie*.

Per la prosa Elena Guerrini protagonista con *Bella Tutta*, Michele Sinisi con gli attori del Teatro Minimo a proporre il De Filippo nell'*Arte della Commedia*, Monica Guerritore a rendere omaggio a Oriana Fallaci. E, ancora, la compagnia Sciarra Progetti con *Padroni delle nostre Vite*, Ottavia Piccolo in una performance ironica insieme a Vittorio Viviani, con *L'arte del dubbio* e Gianrico Carofiglio nel suo spettacolo tratto dall'omonimo testo *La manomissione delle parole*. A Fiorenzuola ha fatto tappa anche TeatroKISMETOpera di Bari, con *Il malato immaginario ovvero le Molière imaginaire*.



In alto,  
Monica Guerritore  
ha interpretato  
Oriana Fallaci.

Nell'altra pagina,  
Franco Branciaroli  
aò Municipale

Musica protagonista con Riccardo Tesi, il tributo a Celentano di Maurizio Schweizer, il gospel natalizio dei Quiet Place, l'Orchestra Lirica Emiliana ed il Coro dell'Opera di Parma nella *Butterfly*. Né è mancata la celebrazione del bicentenario di Giuseppe Verdi, con una serie di eventi tra cui Concerti e una conferenza. Altro appuntamento del Verdi l'evento conclusivo del decennale di vita del PiacenzaJazzFest, con Gary Burton e in chiusura la Big Astronomy Band con *It's time to swing*.

Da segnalare infine il Balletto *Serata Novecento* con i Giovani Talenti della Danza Italiana diretti da Marisa Caprara.

40.000,00 euro

COMUNE DI CASTEL SAN GIOVANNI (PC)

Stagione teatrale 2012-2013 del Teatro Verdi

Otto spettacoli in cartellone per la stagione 2012/2013 del teatro Verdi di Castel San Giovanni. Ad aprire il cartellone è stato Luca Barbareschi che, nella doppia veste di regista e attore, ha presentato *Il discorso del re* di David Seider. A seguire, quattro atti unici di Beckett portati in scena da Glauco Mauri e Roberto Sturno in *Da Krapp a Senza parole*. Un classico shakespeariano come *Il mercante di Venezia* è stato proposto dal piacentino Manni. A Castelsangiovanni gha fatto tappa anche la compagnia di Corrado Abbati con il musical *Bulli e pupe*.

Da segnalare inoltre la presenza di Raffaele Pisu con la commedia *Se devi dire una bugia dilla ancora più grossa* diretta da Gianluca Guidi e la rilettura data da Maurizio Scaparro al personaggio sveviano di Zeno, impersonato da Giuseppe Pambieri ne *La coscienza di Zeno*. Quindi *Mi voleva Strehler* con Maurizio Micheli, e l'ormai tradizionale pièce curata dal Teatro San Giovanni che quest'anno si è confrontata con Shakespeare portando sul palco *La tredicesima notte... insomma quel che vi pare*.

20.000,00 euro



Sopra,  
Gegè Telesforo  
capite in Fondazione  
per l'anteprima  
del Jazz Fest 2013

## MUSICA

PIACENZA JAZZ CLUB  
*Piacenza Jazz Fest*

La decima edizione del Piacenza Jazz Fest - kermesse con concerti, convegni, master class, seminari, incontri, mostre, spettacoli musico-teatrali e cinematografici, presentazioni di libri e concorsi nazionali – ha offerto un ricco cartellone preceduto in Auditorium dall'anteprima con Gegè Telesforo.

L'evento ha animato città e provincia per sei settimane, con ben trentaquattro eventi di carattere musicale, formativo e culturale, tra i quali ventidue concerti.

Il cartellone principale, ha coinvolto diverse location piacentine con sette concerti di altissima qualità, oltre al consueto "Galà di fine festival", che ha visto l'esibizione dei giovani talenti premiati per il concorso "Chicco Bettinardi". Sul palco del festival si sono succeduti di volta in volta i migliori esponenti del circuito jazzistico nazionale e internazionale: Javier Girotto e gli Aires Tango; Mauro Ottolini e il suo ensemble Sousaphonix; Gonzalo Rubalcaba; Didier Lockwood con Antonio Faraò, Riccardo Fioravanti e Tullio de Piscopo; Wallace

Roney con Rick Margitza, Larry Coryell, Joey DeFrancesco, Ralphie Armstrong e Alphonse Mouzon; Uri Caine con Franco Ambrosetti e Furio Di Castri; Gary Burton con Julian Lage, Scott Colley e Antonio Sanchez.

Non da meno gli artisti che hanno calcato il palco del "Milestone" per la rassegna "Jazz Club!", un vero e proprio "festival nel festival" giunto alla sua seconda edizione, nel cui ambito si sono esibiti Inside Jazz Quartet, Tiziana Ghiglioni Trio, Riccardo Arrighini Trio, Spare Time Trio con Emanuele Cisi, De Aloe - Petrocca Quartet e Gianluca Di Ienno Trio con Bebo Ferra.

Il Milestone ha ospitato anche altri importanti concerti: Line Out Quartet e Jacopo Albini Quartet (vincitori del concorso "Chicco Bettinardi 2012") e Geoff Warren Quartet, quest'ultimo nell'ambito della Giornata Yamaha organizzata in collaborazione con "Yamaha Music Europe" e "Naima Music Store", che ha visto Warren protagonista anche di una masterclass e di un open sound check pomeridiani. Ricordiamo anche le "prove aperte" di Kay Foster e del Caine trio, che hanno offerto al pubblico l'opportunità di conoscere da vicino gli artisti.

Abbinati alla manifestazione anche i due concorsi nazionali "Chicco Bettinardi - Nuovi Talenti del Jazz Italiano" e il con-



corso di fumetto “Strisce di Jazz”, giunti rispettivamente alla decima e alla sesta edizione, che ancora una volta hanno individuato nuovi jazzisti e artisti emergenti. In occasione del decennale del “Bettinardi” e grazie alla collaborazione con l’etichetta discografica “Level49”, è stato realizzato un cd con nove brani incisi da quattro gruppi che hanno partecipato all’edizione 2013 del concorso (Mario Nappi Trio, Off Lines, Enrico Ronzani Trio e Five Coast Quintet) e il cui ricavato sarà devoluto a favore del concorso “Chicco Bettinardi 2014”.

80.000,00 euro

#### FONDAZIONE VAL TIDONE MUSICA

##### *Eventi musicali internazionali della Val Tidone*

Il contributo si riferisce agli eventi musicali internazionali della Val Tidone: i Concorsi Internazionali di Musica della Val Tidone, Val Tidone Festival e Val Tidone Summer Camp. Rientrano nel progetto-musica della Val Tidone promosso dalla Fondazione Val Tidone Musica (di cui la Fondazione di Piacenza e Vigevano è tra i fondatori).

Per i Concorsi, alla ventiseiesima edizione, sei i premi banditi: Premio pianistico “Silvio Bengalli”, Premio “Carlo Civardi”

per solisti di fisarmonica, Premio “Contessa Tina Orsi Anguisola Scotti” per gruppi da camera; Concorso per giovani talenti “Val Tidone” (Sezioni: Pianoforte, Fisarmonica, Archi, Canto, Musica da camera); Concorso di composizione “Egidio Carella”; Concorso di canto leggero “Germano Varesi”. A questi si aggiunge il Premio Speciale per la musica popolare “Tidone Folk”. A disposizione dei vincitori vengono ogni anno messi premi in denaro e concerti oltre ad incisioni discografiche e alla pubblicazione di partiture ed esecuzioni per i compositori.

Il Val Tidone Festival (da giugno a ottobre 2013) è nato con l’obiettivo di contribuire alla valorizzazione del patrimonio storico, naturale, artistico ed enogastronomico della Val Tidone, vera e propria perla della provincia di Piacenza, il Val Tidone Festival rappresenta una interessante vetrina soprattutto per i giovani che si sono maggiormente distinti nei Concorsi Internazionali di Musica della Val Tidone, il cui nome compare in cartellone al fianco di quello di musicisti fra i più celebrati del nostro tempo. Tra questi ultimi, vale la pena ricordare Grigory Sokolov, Shlomo Mintz, Sergej Krylov, Giovanni Sollima, l’Ensemble Strumentale Scaligero, The Manhattan Transfer, Richard Galliano, Antonella Ruggiero, Tania Maria e tanti altri.

30.000,00 euro

Sopra,  
i Manhattan Transfer  
ospiti al Valtidone  
Festival

COMUNE DI CASTELL'ARQUATO (PC)  
*Premio Internazionale Luigi Illica*

---

Il Premio Internazionale Luigi Illica è stato fondato nel 1961 per valorizzare la figura di Luigi Illica e il borgo di Castell'Arquato, ove nacque. La manifestazione annovera tra i suoi premiati Domingo, Pavarotti, Del Monaco, Di Stefano, Callas, Stella, Tebaldi, Caballè, Kabaivanska, Dessì e registi come Visconti, Strehler, Zeffirelli, Pizzi e Faggioni.

In cinquant'anni di attività l'Albo d'Oro dell'Illica ha laureato un ventaglio ristretto di artisti che hanno reso servizi eccezionali al mondo dell'opera: Renata Tebaldi, Magda Olivero, Feruccio Tagliavini, Gianni Poggi, Giulietta Simionato, Gianni Raimondi e più recentemente Rolando Panerai e Mirella Freni. Dal 2010 la manifestazione si è arricchita di un concorso/stage dedicato alle voci nuove, in alternanza con il Premio stesso. Nella sua prima edizione il Concorso ha avuto oltre novanta iscritti di ventitré paesi a rappresentare tutti i cinque continenti.

26.000,00 euro

Il maestro  
Riccardo Muti  
dirige  
l'Orchestra Cherubini



ORCHESTRA GIOVANILE "LUIGI CHERUBINI"  
*Sostegno attività*

---

La gestione dell'Orchestra è affidata alla Fondazione Cherubini costituita dalle municipalità di Piacenza e Ravenna e dalle Fondazioni Toscanini e Ravenna Manifestazioni. L'attività dell'orchestra è resa possibile grazie al sostegno del Ministero per i Beni e le Attività Culturali con il contributo di ARCUS "Arte Cultura Spettacolo", Camera di Commercio di Piacenza, Fondazione di Piacenza e Vigevano, Confindustria Piacenza e dell'Associazione "Amici dell'Orchestra Giovanile Luigi Cherubini". Fondata da Riccardo Muti nel 2004, l'Orchestra Giovanile Luigi Cherubini ha assunto il nome di uno dei massimi compositori italiani di tutti i tempi attivo in ambito europeo per sottolineare, insieme ad una forte identità nazionale, la propria inclinazione ad una visione europea della musica e della cultura.

La Cherubini è formata da giovani strumentisti, tutti sotto i trent'anni e provenienti da ogni regione italiana, selezionati attraverso centinaia di audizioni da una commissione costituita dalle prime parti di prestigiose orchestre europee e presieduta dallo stesso Muti. In questi anni l'orchestra, sotto la direzione di Riccardo Muti, si è cimentata con un repertorio che spazia dal barocco al Novecento alternando ai concerti in moltissime città italiane, importanti tournée in Europa nel corso delle quali è stata protagonista, tra gli altri, nei teatri di Vienna, Parigi, Mosca, Salisburgo, Colonia e San Pietroburgo. Il contributo è relativo al sostegno delle attività svolte per la rivitalizzazione della grande musica colta e del concertismo di scuola italiana.

25.000,00 euro

GRUPPO STRUMENTALE "CIAMPI"  
*Sostegno attività*

---

Il progetto è relativo alle attività del Gruppo, ovvero il sostegno all'attività didattico-formativa per l'infanzia svolta e all'attività concertistica che vede il Ciampi protagonista in numerosi appuntamenti.

Nel primo caso, l'aspetto didattico è stato ampliato nei contenuti e la proposta formativa risulta più variegata e multiforme rispetto al passato. Per quanto riguarda l'attività artistica, si è proseguito nello sviluppo delle attività primaverili con il Bibiena Art festival e la Settimana Organistica Internazionale per le attività autunnali invernali.

17.000,00 euro

## FESTIVAL

COMUNE DI BOBBIO (PC)

*Bobbio Film Festival*

Nella cornice del borgo di Bobbio si rinnova in estate l'appuntamento con il *Bobbio Film Festival* diretto da Marco Bellocchio.

Giunto alla sedicesima edizione, nel 2012 ha riconfermato il suo alto profilo arricchendo la sua offerta culturale. Il Bobbio Film Festival contempla due anime: da un lato la rassegna delle proiezioni con gli esclusivi incontri con registi e attori (tra questi i registi Gianni Amelio, Cristina Comencini, Marco Tullio Giordana e Ivan Cotroneo e gli attori Claudia Pandolfi, Francesco Mandelli e Fabrizio Biggio e Donatella Finocchiaro) e dall'altro la parte formativa. Ovvero il corso *Fare Cinema* con Franco Piavoli e il seminario residenziale di critica cinematografica. Piavoli, poeta del paesaggio, artigiano dei sogni, sperimentatore dell'immagine e del suono, è autore di film straordinari come *Pianeta azzurro*. Il laboratorio, aperto a operatori del settore cinematografico e televisivo, prevede lezioni intensive con sessioni di lavoro giornaliero ed è a numero chiuso.

50.000,00 euro

ASSOCIAZIONE "CAVALIERE AZZURRO" DI CALENDASCO (PC)

*Festival di Teatro antico di Veleia Romana*

Il Festival del Teatro Antico si tiene nell'area archeologica di Veleia Romana, in alta Val d'Arda. Uno scenario suggestivo che per l'edizione 2012 ha proposto cinque appuntamenti divisi tra scienza, mito, drammaturgia, grande musica e cinematografia. Il Festival si è aperto con *Notte di stelle*, uno spettacolo che ha previsto una *lectio magistralis* dell'astrofisica Margherita Hack e di Viviano Domenici, giornalista del Corriere della Sera accompagnata dalle letture proposte da Giulio Scarpati. Si è proseguito con *Il ritorno di Euridice* proposto da Donatella Finocchiaro per il ciclo *Donne nel mito*, con *Bagradass* dello scrittore Valerio Massimo Manfredi tornato a Veleia con uno spettacolo all'insegna del mistero e *I viaggi di Ulisse*, evento musicale con il premio oscar Nicola Piovani.

Gran finale con una produzione del Festival Teatro Antico di Veleia dal titolo *Oreste*, interpretata da Pier Giorgio Bellocchio e Vanessa Scalera su un progetto artistico, in anteprima nazionale, di Marco Bellocchio.

25.000,00 euro



COMUNE DI PIACENZA

*Festival del Diritto*

Il Festival del Diritto ha vissuto, nel settembre 2012, la sua quinta edizione: studiosi, giornalisti, magistrati e politici hanno parlato di sul tema 'Solidarietà e Conflitti'.

Oltre 250 relatori, fra cui ministri, giuristi, filosofi, studiosi, politologi di fama internazionale, hanno dato vita ad un Festival marcatamente pluralista in cui si sono confrontate tesi e visioni diverse. Lezioni magistrali, incontri, confronti e dialoghi, iniziative per bambini e ragazzi e spettacoli. Sono state diciottomila le presenze, tra i novantatré eventi in calendario, di cui oltre cinquanta proposti nell'ambito del programma principale e quaranta nel programma partecipato, oltre a sette spettacoli. Sono stati organizzati due momenti riservati agli studenti che hanno potuto intervistare direttamente due ospiti d'eccezione della manifestazione: il ministro dell'Interno Anna Maria Cancellieri e don Luigi Ciotti. Prezioso l'impegno degli oltre duecento volontari, studenti delle scuole di Piacenza e provincia, che hanno contribuito alla buona riuscita della manifestazione oltre al Gruppo Cinofilo "I Lupi".

La Fondazione, oltre a sostenere il Festival, ha ospitato numerosi incontri all'Auditorium Santa Margherita e nel Salone di Palazzo Rota Pisaroni.

20.000,00 euro

Sopra,  
l'attore Michel Piccoli  
al Bobbio Film Festival



## ATTIVITÀ CULTURALI

FONDAZIONE DI PIACENZA E VIGEVANO  
*Auditorium Santa Margherita*

Le attività culturali organizzate dalla Fondazione vengono proposte, a Piacenza, nella cornice dell'Auditorium Santa Margherita di via Sant'Eufemia. Assolvendo a questa sua funzione di "contenitore culturale" nel 2012 ha registrato quasi duecento appuntamenti.

Ne ripercorriamo, qui di seguito, i principali.

I CICLI. Strutturati come una serie di appuntamenti a scandagliare dei temi specifici, i cicli di appuntamenti in Auditorium sono stati molteplici. Dai collaudatissimi (e di successo) *Mercoledì della Scienza* fino alla serie di incontri più vari: artistici come nel caso de *L'arte dell'incisione dal Rinascimento ad oggi*, *Arte americana dell'800 e '900*; musicali come *l'Omaggio a Massenet*, *Verdi e la trilogia popolare*, *Musiche nuove a Piacenza*, i percorsi verdiani *Geometrie variabili d'amore e d'affetti*; scientifici come nei già citati *Mercoledì* e *Dal Nulla al tutto: autobiografia di un universo*; letterari come *Lezioniletture*, *Il realismo nella letteratura*; culturali come *New York! New York! Italiani e Piacentini dagli Appennini all'America* che hanno avuto da gli ospiti Melania Mazzucco, Antonio Monda, P. Gianromano Gnesotto.

LE PRESENTAZIONI DI VOLUMI. Tante anche le presentazioni di volumi. Alcuni legati a tematiche piacentine, o di autori piacentini, come *Dalla casatorre al castello* di Giorgio Eremo, o *La guerra di Cat* sul conflitto bellico narrato dal compianto critico cinematografico piacentino Giulio Cattivelli. Un discorso a sè merita la "strenna" natalizia della Fondazione: un'ampia monografia dedicata all'artista fiammingo (piacentino d'adozione) Roberto De Longe.

Altri incontri hanno visto giungere in Auditorium scrittori protagonisti della letteratura italiana. Come Paolo Giordano, che ha presentato a Piacenza il suo *Il corpo umano*; il giornalista Mario Giordano *Spudorati*; Fulvio Ervas, autore di *Se ti abbraccio non avere paura*; Michela Marzano e *Volevo essere una farfalla*.

GLI INCONTRI. Decisamente numerose sono state tavole rotonde, convegni, workshop, talvolta collegati a iniziative speciali. Come la cerimonia per i neodottori di Agrysistem, che è anche l'occasione ogni anno per fare il punto sul percorso innovativo dell'Università Cattolica del Sacro Cuore di Piacenza. Connessa ad un progetto sostenuto dalla Fondazione anche la presentazione di Upupa, la ricerca scientifica



realizzata da Leap di Piacenza sullo stato dell'aria in città.

GLI EVENTI E GLI SPETTACOLI. Tra gli eventi che hanno avuto l'auditorium come cornice, da ricordare la presentazione del film di Marco Bellocchio *Bella addormentata*, giunto in Fondazione con don Gigi Bavagnoli, Pier Giorgio Bellocchio, Beppino Englaro, Alba Rohrwacher.

In ambito musicale da segnalare l'appuntamento con il Valtidone Festival, nel cortile di Palazzo Rta Pisaroni: il concerto di Manomanouche Quintet.

250.000,00 euro

Lo scrittore  
 Paolo Giordano  
 ospite in Auditorium

A fianco,  
un incontro  
dei "Mercoledì  
della Scienza"  
e, sotto,  
la presentazione  
della monografia  
dedicata a De Longe





In alto,  
i Manomanouche  
in concerto  
in Fondazione  
per il Valtidone Festival

A fianco,  
lo scrittore  
Fulvio Ervas.

Sotto,  
il giornalista  
Mario Giordano



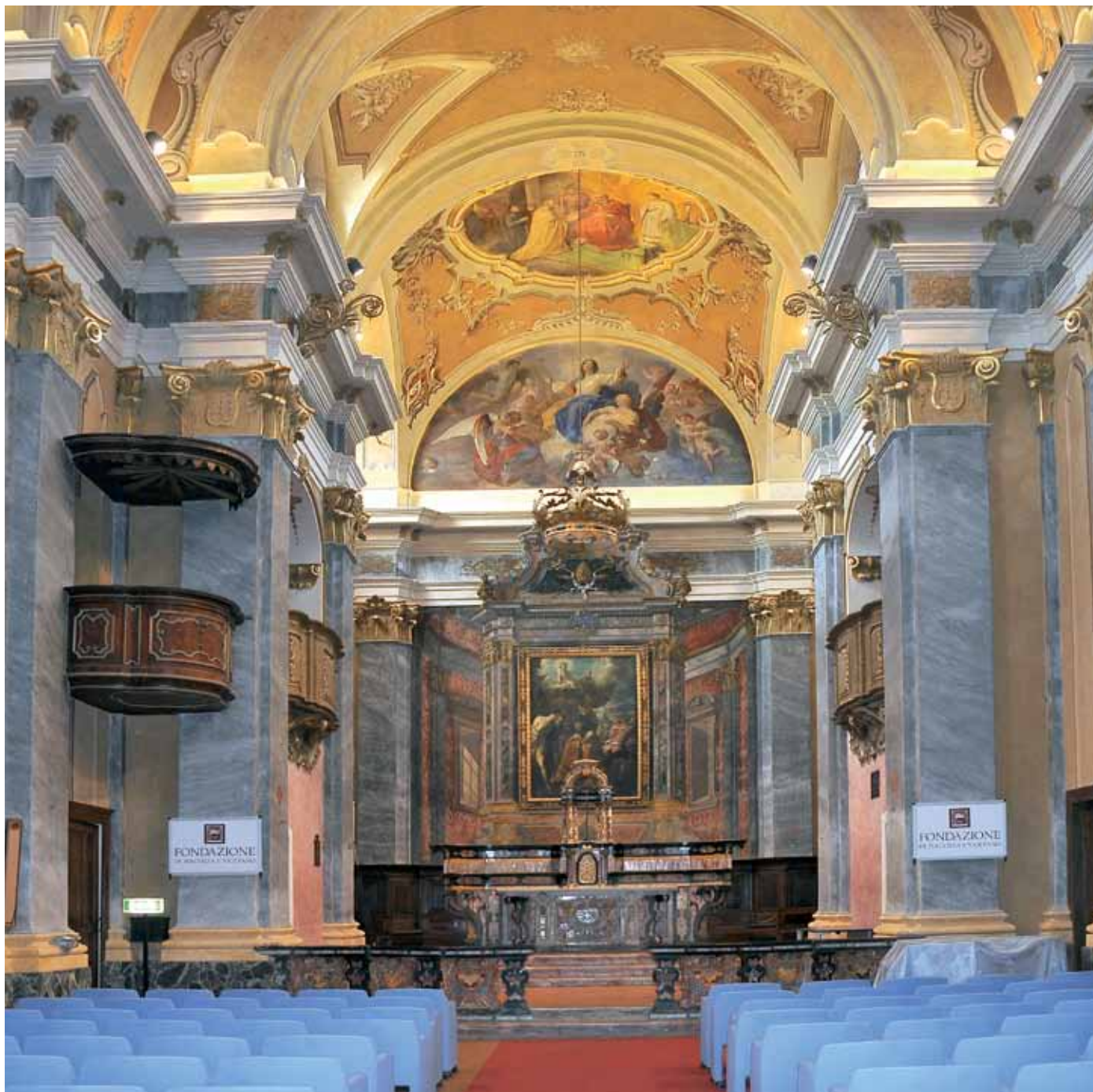

FONDAZIONE DI PIACENZA E VIGEVANO

*Auditorium San Dionigi*

Spazio “gemello” dell’Auditorium Santa Margherita di Piacenza, la chiesa di San Dionigi è la prestigiosa cornice riservata alle attività culturali, ai concerti, ai convegni e agli incontri letterari organizzati dalla Fondazione a Vigevano. Nel 2012 gli

eventi organizzati sono stati oltre ottanta, di cui la maggior parte dedicata a temi culturali ed artistici.

Trattandosi di un progetto multisettoriale, la quota totale di quanto stanziato è stata suddivisa per settori di intervento: 24.300,00 euro per l’*Arte*, 30.500,00 *Educazione*, 8.000,00 *Ricerca*, 11.612,52 *Volontariato*, 22.500,00 *Famiglia*, 10.200,00 *Anziani*, 1.600,00 *Altri settori*.

24.300,00 euro

ASSOCIAZIONE “LE TERRE TRAVERSE” DI FIORENZUOLA (PC)  
*Progetto Terra di pianura: storie di pane e di rose*

---

Un programma di eventi culturali per valorizzare la dimensione materiale e immateriale delle terre che vanno dall’Emilia al Po. Musica, arte, teatro, poesia messi a punto da “Le Terre Traverse” tra cascine, poderi, “Case della memoria” di proprietà dei soci, tutti imprenditori agricoli. Un’associazione nata nel 2009 che coinvolge i sette comuni piacentini Fiorenzuola, Alseno, Besenzone, Cortemaggiore, San Pietro in Cerro, Villanova e Monticelli d’Ongina, che hanno partecipato al progetto europeo “Terre Traverse - Translands”.

Il contributo per le attività del 2013 è in vista del bicentenario della nascita di Verdi e in aggiunta alle tradizionali iniziative di valorizzazione del territorio rurale. Mostra di pittura, la vendemmia dei bambini, asta contadina, i presepi della campagna, erba di casa mia la cucina con le erbe dei nostri campi e la terra delle meraviglie: visita guidata a La Sforzesca ed il suo bosco. Il progetto relativo al bicentenario prevede : uno spettacolo di prosa, incontri, concerti, cene sulla base delle antiche ricette di casa Verdi e pubblicazioni.

22.000,00 euro

SOCIETÀ FILODRAMMATICA PIACENTINA  
*Sostegno attività*

---

Il contributo si riferisce all’attività svolta dalla Società Filodrammatica Piacentina non solo attraverso le produzioni teatrali (una stagione di poco meno di trenta spettacoli) ma anche per l’attività didattica e di ricerca rivolta soprattutto alla formazione dei giovani delle scuole superiori e degli adulti. Allo scopo, in questi anni si è proposto come centro di ricerca e di laboratorio teatrale permanente la Sala delle Muse, attuale spazio prove della Filo, attrezzandola con i requisiti di un vero luogo teatrale (palcoscenico, camerini, impianto illuminotecnico e audio, ecc.) al fine di poter svolgere con continuità l’intensa attività di produzione di spettacoli e lavoro didattico. I docenti che hanno insegnato o insegnano alla Filo appartengono non solo al gotha del teatro di ricerca odierno ma sono anche insegnanti nelle accademie d’arte drammatica più importanti d’Italia come il Piccolo Teatro di Milano o il Teatro Stabile di Torino. Da alcuni anni a questa parte dunque la Filo ha sviluppato progetti didattici più elastici per una formazione tuttavia approfondita e di impronta sostanzialmente professionale, aprendo anche al mondo delle scuole che ha risposto in maniera piena. Oggi i laboratori

per ragazzi appartenenti alle scuole medie superiori, nei due corsi triennali di formazione al teatro attivati, sono frequentati da una quarantina di iscritti, mentre la scuola di base serale per giovani e adulti prevede mediamente ogni anno la presenza di una trentina di allievi per un bacino d’utenza che interessa non solo Piacenza ma anche le province di Lodi, Pavia e Parma.

12.000,00 euro

ASSOCIAZIONE MUSICALE VOX ORGANI DI VIGEVANO  
*Iniziative culturali per il Natale 2012*

---

Il 2012 è stato un anno importante per l’associazione culturale-musicale Vox Organi di Vigevano. Nonostante la crisi economica, infatti, sono stati organizzati numerosi eventi che hanno spaziato dalla musica organistica al teatro contemporaneo, passando dalla musica da camera e dai reading musicali, senza dimenticare l’ambiziosa collaborazione con la Fondazione Piacenza e Vigevano per gli Appuntamenti domenicali all’Auditorium San Dionigi.

Per questo motivo e per dare un ulteriore segnale vitale in un periodo così difficile per l’economia e la cultura, Vox Organi ha deciso di chiudere il 2012 in grande con un cartellone fitto di iniziative sul tema del Natale.

Tra queste l’evento organizzato dalla Fondazione Piacenza e Vigevano al Teatro Cagnoni di Vigevano per augurare buone feste alla città, con l’Orchestra Classica In Crescendo e musiche di Bizet, Strauss e Ravel.

12.000,00 euro

ASSOCIAZIONE RAGAZZI AL MUSEO DI ROTTOFRENO  
*Gli strani casi del professor Whippet*

---

*Ragazzialmuseo* è un’associazione che da anni si occupa di didattica museale e animazione, collaborando stabilmente con i Musei Civici di Palazzo Farnese di Piacenza e con altre istituzioni locali. Da sette anni organizza il progetto ludico-didattico rivolto ai bambini di età compresa tra i 6 ed i 13 anni, tra marzo ed aprile, avendo proprio come scenario i Musei piacentini.

*Il prof. Whippet e il mistero di Verdi*, la notte europea dei musei propone visite animate per bambini e attori in costume. Si svolge al pomeriggio e per ogni replica, è prevista la partecipazione di un numero massimo di trenta bambini, chiamati a improvvisarsi detective per risolvere un mistero.

10.000,00 euro



Sopra,  
la chiesa  
di San Sisto

ASSOCIAZIONE ARTI E PENSIERI DI PIACENZA  
*Il mestiere d'archeologo*

Il contributo è relativo all'attività didattica del progetto "Il Mestiere d'Archeologo", attività che avvicina le scuole piacentine al passato della città, grazie alle visite guidate presso l'Antiquarium della Fondazione. Il complesso di Santa Margherita, superbo "contenitore di epoche", consente di leggere le varie stratificazioni del passato di Piacenza e grazie ai restauri e all'opera di recupero che è stata svolta nell'ottica di rendere fruibile questo patrimonio storico alla città, presenta tuttora visibile una continuità insediativa che dall'età romana arriva fino ai nostri giorni. Dopo una visita guidata al sito – arricchito da un suggestivo percorso attrezzato con pannelli e vetrine - i partecipanti si trasformano in giovani archeologi che, alle prese con pennelli, reperti e schede di US, scoprono e documentano antiche tracce trovate sul nostro territorio. A completamento dell'esperienza a ciascuna classe viene consegnato un opuscolo didattico a colori che ripercorre, attraverso le avventure a fumetti di un archeologo immaginario, il prof. De Picconis, la scoperta dell'eccezionale complesso di Santa Margherita. La visita guidata si svolge presso l'Antiquarium mentre per il laboratorio di scavo ci si sposta nell'aula appositamente attrezzata nei sotterranei di Palazzo Farnese.

6.000,00 euro

## CONSERVAZIONE E VALORIZZAZIONE BENI ARCHITETTONICI, ARTISTICI E ARCHEOLOGICI

### INTERVENTI DI RESTAURO

PARROCCHIE DI PIACENZA E PROVINCIA  
*Interventi di restauro*

Sono stati numerosi, nel 2012, gli interventi relativi ad edifici religiosi della città e della provincia di Piacenza finalizzati al restauro artistico. Complessivamente, l'importo erogato è stato pari a 130.500,00 euro. Ripercorriamo, qui di seguito, gli interventi principali.

PARROCCHIA DI SAN SISTO - PIACENZA (50.000,00 euro)

Il contributo si riferisce all'intervento di restauro dei locali della canonica e di spazi ad uso dell'attività di ministero pastorale e deumidificazione della cripta. La basilica di San Sisto, per secoli il principale monastero benedettino della città, oggi appare come un monumentale complesso separato in due. La quasi totalità del monastero risulta occupata dai militari del Secondo Reggimento Genio Pontieri e gli spazi in uso a San Sisto, trasformata in parrocchia, comprendono la chiesa e una piccola parte dell'edificio un tempo dimora dei benedettini.

Questo contributo rappresenta il terzo intervento di un cer-



to rilievo che la Fondazione di Piacenza ha deliberato a favore della Parrocchia di San Sisto (nella Chiesa e nella canonica si stanno concentrando i restauri).

Il primo finanziamento nell'anno 2002 di 50 mila euro è stato a favore dell'intervento di restauro del Coro ligneo della Cripta, nel 2007 di 52 mila euro circa per un intervento conservativo sulle pareti della Cripta e per la risistematura e pulitura del prezioso altare risalente al 1708 posto di fronte al Coro. Quest'ultimo contributo servirà a restaurare i locali della canonica attraverso i quali sarà possibile l'accesso a locali di notevole valore artistico –culturale quale ad esempio l'appartamento dell'Abate e per interventi di deumidificazione della Cripta.

PARROCCHIA S. MARIA ASSUNTA - BORGONOVO (30.000,00 euro)

Si tratta di un intervento di restauro della facciata duecentesca della collegiata di Santa Maria Assunta. Risalente al XV secolo, di gusto gotico-lombardo, si presenta con facciata in-

teramente a mattoni a vista con tre cuspidi e portale centrale lunettato. L'interno è diviso in tre navate con resti di pregevoli affreschi. Interessante è il polittico, realizzato nel 1474 dai fratelli Bongiovanni e Giovanni Bassano De Lupis.

PARROCCHIA DI SAN GIOVANNI BATTISTA - SAN GABRIELE DI PIOZZANO (20.000,00 euro)

L'intervento si riferisce al restauro e ripristino del manto di copertura e dell'abside della chiesa. La frazione di Piozzano ospita un'antica chiesetta dedicata a San Giovanni Battista che, secondo gli studiosi, risalirebbe nelle sue strutture a prima del Mille, riscontrabili nell'abside semicircolare protoromanica della costruzione attuale, frutto di interventi successivi. La facciata neoromanica, in particolare, venne eretta nel 1926 su disegno di Camillo Guidotti, semplificato - annota Ferdinando Arisi - dall'architetto Corrado Capezzuoli della Soprintendenza ai monumenti di Bologna. L'interno, dalla pianta a T, con tre absidi e due cappelle laterali, è a un'unica navata.

COMUNE DI PIACENZA  
*Restauro organo Bossi-Urbani*

L'intervento è relativo al restauro del prezioso organo realizzato dalla fabbrica Adeodato Bossi Urbani di Bergamo nel 1876 e collocato nella crociera laterale di sinistra della Chiesa di San Vincenzo, ora Auditorium dei Teatini. Un Comitato specifico in accordo con l'Amministrazione Comunale avrà in affidamento la gestione del restauro.

10.000,00 euro

ENTE PER IL RESTAURO DI PALAZZO FARNESE E DELLE MURA FARNESIANE DI PIACENZA  
*Pulitura mura farnesiane*

La richiesta di finanziamento riguarda il completamente dell'operazione di pulitura delle mura rinascimentali della città di Piacenza. Un primo importante intervento di manutenzione straordinaria a favore delle Mura Farnesiane era stato accordato dalla Fondazione di Piacenza nell'anno 2009.

8.000,00 euro

**INTERVENTI DI VALORIZZAZIONE DI AREE ARCHEOLOGICHE**

GRUPPO DI RICERCA CULTURALE "LA MINERVA" DI TRAVO (PC)  
*Attività di scavo e manutenzione del Parco*

Lo scavo del sito di Sant'Andrea è stato avviato nel 1995 e continua tutte le estati grazie al contributo della Fondazione. L'area indagata è stata in parte musealizzata all'aperto all'interno del Parco Archeologico, in parte ricoperta di terreno per conservarla integra. Si continua a scavare in una porzione ancora inesplorata e nel mese di agosto i visitatori possono assistere all'attività degli archeologi.

Il contributo è finalizzato sia all'attività di scavo sia agli interventi di manutenzione delle strutture del Parco, che è al centro di una serie di attività di avvicinamento alla storia e all'archeologia per bambini, ragazzi, scuole e famiglie.

10.000,00 euro

**INTERVENTI DI CONSERVAZIONE E ADEGUAMENTO**

COMUNE DI OTTONE (PC)  
*Centro culturale e di aggregazione*

Il contributo si è reso necessario per completare la riqualificazione di una struttura ad Ottone destinata a centro culturale



La Madonna Sistina  
di Raffaello

e di aggregazione. La cerimonia di inaugurazione del nuovo centro polivalente di Ottone, che è stato realizzato a tempo di record in un'area che in passato ospitava un vecchio bocciodromo che da tempo risultava obsoleto e pericolante, è avvenuta nel luglio 2012. Una struttura di oltre 500 mq attrezzata per qualsiasi occasione. E' stata prevista anche una zona bar con adiacente cucina proprio per poter utilizzare al meglio la potenzialità dell'edificio.

10.000,00 euro

**ARTI VISIVE E ATTIVITÀ MUSEALI**

COMUNE DI PIACENZA - MUSEI DI PALAZZO FARNESE  
*Mostra Un Raffaello per Piacenza*

La mostra era dedicata ai cinquecento anni della Madonna Sistina presso lo Spazio Mostre di Palazzo Farnese. Fino al 1754 Piacenza e il convento di San Sisto hanno ospitato l'opera di Raffaello e una delle opere rinascimentali più conosciute.

Nel 2012, cinquecentesimo anniversario della sua realizzazione, il Comune di Piacenza insieme all'Ente Farnese, alla Fondazione di Piacenza e Vigevano e al Cineclub di Piacenza, hanno celebrato il dipinto con una mostra (dal 23 marzo al 2 giugno) sull'opera, sulla sua importanza storica e sul convento dove per anni è stato custodito. L'obiettivo era continuare a tenere alto il focus sul dipinto e sul complesso monumentale di San Sisto.

La mostra è stata ospitata dallo spazio mostre di Palazzo Farnese: sono state esposte la copia del dipinto raffaellesco insieme a tutti i documenti originali che ci sono pervenuti sul dipinto e sulla sua storia, affiancati da una sezione dedicata alla storia del monastero di San Sisto. Sono previste visite guidate per gli adulti, ma anche gite per i ragazzi delle scuole e tre conferenze incentrate sul dipinto e sulla sua importanza storica.

20.000,00 euro

GALLERIA D'ARTE MODERNA RICCI ODDI DI PIACENZA  
*Mostra Cassinari mediterraneo*

---

Nei cent'anni dalla nascita di Bruno Cassinari (1912-1992) Piacenza sua città natale ha organizzato un importante omaggio all'artista focalizzato sulla sua fondamentale stagione "mediterranea" degli anni '50. La mostra è stata ospitata dal 17 marzo al 27 maggio dalla Galleria d'Arte Moderna Ricci Oddi ed è stata organizzata in accordo con il Comitato per il Catalogo Generale dell'opera di Bruno Cassinari. In mostra era concentrata una precisa selezione di opere, una quarantina in tutto, le fondamentali della grande stagione "mediterranea" dal momento in cui l'artista, nell'estate del 1949, aprì il suo studio ad Antibes alla riapertura, nel 1962, dello studio a Gropparello con la rinascita della nuova stagione "terragna": di espressionismo gestuale e materico. Sono gli anni in cui Cassinari entra in contatto con l'arte di Picasso, Braque, Chagall, a cui si integra la riflessione sulla fase finale di Matisse.

15.000,00 euro

La Fondazione ha sostenuto la realizzazione di altre due mostre: una retrospettiva dedicata all'artista piacentino Cinello Losi (7.000,00 euro) e, presso lo spazio mostre temporanee della Galleria, la mostra *Giulio Ulisse Arata: architetture in Emilia Romagna* (5.000,00 euro).





Una delle opere  
di Cassinari  
esposte in mostra:  
*Après midi à l'atelier*,  
olio su tela, 1958

**EDUCAZIONE, ISTRUZIONE E FORMAZIONE: PRINCIPALI PROGETTI DELIBERATI NEL 2012**

<b>ISTRUZIONE SUPERIORE UNIVERSITARIA E POST-UNIVERSITARIA</b>	<b>813.750,002</b>
<b>DOTTORATI DI RICERCA</b>	
Università Cattolica del Sacro Cuore di Piacenza - Dottorato di ricerca Agrisystem	503.750,00
Università Cattolica del Sacro Cuore di Piacenza - Mumat, Scuola di Dottorato	110.000,00
<b>BORSE DI STUDIO</b>	
Associazione Polipiacenza - Adesione all'Associazione	200.000,00
<b>ADEGUAMENTO STRUTTURE, ARREDI ED ATTREZZATURE</b>	<b>180.137,15</b>
<b>ADEGUAMENTO STRUTTURE</b>	<b>113.637,15</b>
Associazione Carlo Rasperini - Adeguamento immobile Casa Scout Spettine	60.000,00
Conservatorio Nicolini - Adeguamento strutture e impianti	53.637,15
<b>ACQUISTO ARREDI E ATTREZZATURE</b>	<b>66.500,00</b>
Istituto Comprensivo di Cadeo - Dotazioni strumentali	20.000,00
IAL Innovazione e apprendimento - Laboratori didattici	20.000,00
Polo scolastico Valtidone - Dotazioni strumentali (Lim)	12.500,00
Istituto comprensivo di San Nicolò - Acquisto Lim	5.000,00
Istituto Mattei di Fiorenzuola - Dotazioni strumentali	5.000,00
Banda Santa Cecilia di Vigevano - Acquisto strumenti e dotazioni varie	4.000,00
<b>INIZIATIVE FORMATIVE</b>	<b>160.500,00</b>
Associazione Amici Teatro Gioco Vita - In-formazione teatrale	65.000,00
Associazione Marco Bellocchio - Laboratorio "Fare Cinema"	30.000,00
Direzione didattica III circolo di Vigevano - Progetto La Musica un'esperienza globale	23.500,00
Direzione didattica I circolo di Vigevano - Progetto Scuola e comunità a colori	15.000,00
Associazione Oltremare di Vigevano - Progetto La comunità si cura	10.000,00
Associazione La Ricerca - Progetto per preadolescenti	5.000,00
Legambiente di Piacenza - Progetti di educazione ambientale	5.000,00
Unione Comuni Bassa Val Trebbia e Val Luretta - Progetto educazione stradale e civica	4.000,00
Associazione Ambiente e lavoro - Progetto di educazione ambientale	3.000,00
<b>PROGETTI SPECIFICI E PROGRAMMI DI STUDIO</b>	<b>30.000,00</b>
Associazione Gianni Cordone di Vigevano - Concorso nazionale di narrativa	10.000,00
Amministrazione provinciale di Piacenza - Iniziative di sicurezza per i giovani	10.000,00
Liceo Cairoli di Vigevano - Progetto Vigevano nel tempo	5.000,00
Archivio di Stato - Progetto Storie di casa	5.000,00
<b>BIBLIOTECHE - ARCHIVI - MUSEI</b>	<b>5.000,00</b>
Biblioteca dei ragazzi Giana Anguissola - Sostegno attività	5.000,00
<b>TOTALE PROGETTI SIGNIFICATIVI</b>	<b>1.189.387,15</b>
<b>ALTRI INTERVENTI</b>	<b>185.400,00</b>
<b>TOTALE DELIBERATO SETTORE EDUCAZIONE, ISTRUZIONE E FORMAZIONE</b>	<b>1.374.787,15</b>

## ISTRUZIONE UNIVERSITARIA E POSTUNIVERSITARIA

### DOTTORATI DI RICERCA

UNIVERSITÀ CATTOLICA DEL SACRO CUORE DI PIACENZA  
*Dottorato di ricerca Agrisystem*

Prosegue l'impegno della Fondazione di Piacenza e Vigevano a fianco di *Agrisystem*, la Scuola di Dottorato avviata nel 2006 nella sede piacentina dell'Università Cattolica che coinvolge le tre facoltà di Agraria, Economia e Giurisprudenza con l'obiettivo di assicurare formazione e competenze interdisciplinari e internazionali nel sistema agroalimentare.

Principali filoni di ricerca sono: qualità e sicurezza degli alimenti; biotecnologie molecolari; tecnologie degli alimenti; chimica agraria ed ambientale; produzioni animali sostenibili; produzioni vegetali sostenibili; economia e management; disciplina del sistema agro-alimentare, tutela della sicurezza ed efficienza del mercato, sistema della responsabilità e delle sanzioni. Il dottorato di ricerca rappresenta il più alto livello della formazione universitaria previsto nell'ordinamento italiano: vi accedono i laureati, che hanno conseguito la laurea magistrale.

*Agrisystem* è un percorso di studi triennale molto articolato tra esperienze didattiche di alto livello, lavoro di ricerca scientifica, stage all'estero di almeno sei mesi (estendibile sino a diciotto), seminari e convegni messi a punto appositamente per completare la formazione.

Coordinata dal professor Romeo Astorri, preside della facoltà di Giurisprudenza, va intesa non solo come terzo livello di formazione universitaria postgraduale, ma anche come luogo di elaborazione di conoscenze, di scambio di informazione e di promozione di idee innovative. Fin dall'inizio della sua storia questa scuola di dottorato ha visto proprio nella interdisciplinarietà uno dei suoi maggiori punti di forza, che insieme alla vocazione internazionale del percorso di studi - che prevede anche un'esperienza di studio e ricerca all'estero - ha reso competitivi i dottori di ricerca nei confronti delle esigenze del mercato del lavoro. Non a caso gli sviluppi occupazionali sono ottimi: la quasi totalità dei neoesperti trova lavoro entro sei mesi dal conseguimento del titolo.

Come è ormai tradizione nel febbraio 2012 l'Auditorium della Fondazione ha ospitato il *Ph-D day*, la tradizionale cerimonia di conferimento dei diplomi.

503.750,00 euro





UNIVERSITÀ CATTOLICA DEL SACRO CUORE DI PIACENZA  
*Mumat, Scuola di Dottorato*

Altri stanziamenti della Fondazione riguardano alcuni importanti progetti formativi promossi dall'Università Cattolica a Piacenza: il programma di Doppia laurea - laurea triennale e magistrale in Management internazionale; il Mumat - Master in Marketing territoriale; la Scuola di dottorato di politica economica.

Il progetto Doppio Diploma in Management, conosciuto anche come *Double Degree*, è stato avviato dalla Facoltà di Economia di Piacenza nell'anno 2002 e prevede che, in base ad accordi bilaterali con istituzioni estere, gli studenti iscritti alla Laurea in Economia aziendale, percorso Management Internazionale, possano effettuare due anni di studio presso la propria Università di provenienza e due anni di studio presso l'istituzione partner cui sono stati assegnati. Così facendo possono conseguire tre titoli di studio: laurea triennale italiana in economia aziendale; titolo equivalente nel paese di destinazione; master universitario italiano di primo livello in Management Internazionale. Gli studenti hanno così la possibilità di trascorrere i primi due anni di studio a Piacenza ed i successivi due presso una delle prestigiose università partner del programma in Europa (Francia, Germania, Gran Bretagna, Olanda), negli Stati Uniti o in Messico.

Il Master *Mumat* è costruito come un'esperienza formativa multidisciplinare e professionalizzante, basata su materie economiche, quantitative, giuridiche e sociologiche e una specializzazione specifica per "ambiti di politiche pubbliche". L'obiettivo è formare figure professionali orientate in modo specifico

all'attrazione di investimenti e turismo. Lo studente si occupa di progettare, monitorare, valutare politiche di sviluppo locale. Ha quindi la necessità di apprendere strumenti di base per la costruzione di politiche di sviluppo locale, strumenti specialistici per approfondire filoni di politiche, metodi per la valutazione delle politiche per i seguenti ambiti di intervento: pianificazione strategica e project design territoriale; attrazione di investimenti; sviluppo turistico territoriale e valorizzazione culturale del territorio. Un altro progetto che ha il contributo della Fondazione è la Scuola di dottorato di politica economica, che vuole rappresentare una occasione per la definizione di programmi di ricerca interdisciplinari, in particolare, nell'ambito delle discipline statistiche, economiche e di metodi quantitativi.

Si contraddistingue per due percorsi di ricerca: Modelli Quantitativi per la Politica Economica (QMPA) e Pianificazione e politiche urbane (UPUP).

110.000,00 euro

## BORSE DI STUDIO

ASSOCIAZIONE POLIPIACENZA

*Adesione all'Associazione*

Prosegue il sostegno della Fondazione a PoliPiacenza, l'associazione sorta nel 2009 per rinsaldare il legame fra la città e la sede piacentina del Politecnico di Milano. Obiettivo dell'associazione è promuovere e contemporaneamente consolidare le attività di ricerca, con particolare riferimento all'ambito scientifico-tecnologico, dell'area piacentina, nonché di armonizzare ed integrare le atti-



vità di formazione con quelle realizzate da altri soggetti in ambito locale. L'associazione Polipiaccenza nasce sia per sviluppare le potenzialità di un polo universitario già eccellente e per costituirne un significativo volano di sviluppo, così come avviene, parallelamente, per l'Epis nei confronti dell'Università Cattolica del Sacro Cuore. All'Associazione Polipiaccenza partecipano, oltre al Politecnico di Milano e alla Fondazione di Piacenza e Vigevano, la Banca di Piacenza, la Camera di Commercio, Confindustria Piacenza, il Comune di Piacenza, la Provincia di Piacenza, la Regione Emilia-Romagna. A Piacenza gli studenti possono affrontare un percorso di studio completo, in un ambiente internazionale: sono infatti attivi corsi di laurea e di laurea magistrale, erogati anche totalmente in lingua inglese, nell'ambito dell'architettura sostenibile e dell'ingegneria industriale (area meccanica e area energetica). Il Politecnico trova collocazione nell'ex Caserma della Neve e nel complesso dell'Urban Center: due campus per una superficie complessiva di quasi settemila metri quadrati. A Piacenza, inoltre, hanno sede due importanti laboratori di ricerca che supportano l'attività didattica e la qualificazione degli studi in ingegneria presso la sede di Piacenza del Politecnico di Milano: il Laboratorio Energia e Ambiente (LEAP) ed il Laboratorio Macchine Utensili e Sistemi di Produzione (MUSP). Inoltre, per la didattica sono operativi il Laboratorio di Fisica Tecnica e il Laboratorio Didattico di Meccanica.

Per quanto riguarda l'attività didattica di architettura, a Piacenza sono presenti alcuni laboratori decentrati del Dipartimento di Architettura e Pianificazione.

*200.000,00 euro*

## **ADEGUAMENTO STRUTTURE, ARREDI E ATTREZZATURE**

### **ADEGUAMENTO STRUTTURE**

ASSOCIAZIONE "CARLO RASPERINI" ONLUS DI BETTOLA

*Interventi Casa scout Spettine*

La casa scout di Spettine è di proprietà della Fondazione di Piacenza e Vigevano, che l'ha assegnata con contratto di comodato d'uso all'Associazione Rasperini. Il contributo si riferisce ad una serie di lavori che si erano resi necessari per poter continuare ad utilizzare al meglio la struttura. I lavori hanno riguardato il completo rifacimento degli impianti, la sostituzione dei serramenti e la coibentazione del piano terra, l'eliminazione delle barriere architettoniche e il rifacimento dei servizi igienici e la realizzazione di un bagno per disabili. La vecchia caldaia a gasolio è stata sostituita con una moderna caldaia a pellet; inoltre, sono stati installati pannelli solari sul tetto.

*60.000,00 euro*

### **ACQUISTO ARREDI E ATTREZZATURE**

ISTITUTO COMPRENSIVO DI CADEO (PC)

*Dotazioni strumentali*

L'Istituto comprensivo di Cadeo, istituito nel 1999 per volontà dell'Amministrazione provinciale di Piacenza e dei comuni di Pontenure e Roveleto di Cadeo, comprende tutte le scuole dell'infanzia, primaria e secondaria di primo grado dei due co-

muni. L'organizzazione in Istituto Comprensivo, risultato dalla fusione fra due scuole secondarie di primo grado, due scuole primarie e tre scuole dell'infanzia permette un'ottimizzazione delle risorse e dei laboratori.

Tanti i progetti svolti, come il programma di innovazione tecnologica denominato “Dalle classi 2.0 alla scuola 2.0”: interessa la scuola secondaria di primo grado di Pontenure e la primaria di Roveleto. Un altro progetto è funzionale all'attività del Centro e in particolare a soddisfare il bisogno di ausili informatici a sostegno dell'apprendimento degli alunni disabili, attivare attività di formazione e mantenere aggiornato il materiale dimostrativo, migliorare la postazione attrezzata per la consulenza ai docenti, ai genitori e agli operatori.

20.000,00 euro

#### IAL EMILIA ROMAGNA SRL IMPRESA SOCIALE - PIACENZA *Nuovi laboratori didattici presso la scuola alberghiera*

La richiesta di contributo è relativa all'implementazione di nuovi laboratori didattici (cucina/pasticceria) per la sede della Scuola Alberghiera e di Ristorazione di IAL Piacenza in via Campesio. Nel dicembre 2012 è stata inaugurata la nuova sede piacentina dello Ial, l'ente della Cisl per la formazione professionale. Le aule, i laboratori e gli uffici si trovano in via Campesio 52; l'edificio ospita anche la sede della Scuola Alberghiera e di Ristorazione di Piacenza, gestita dallo Ial. La nuova sede dello Ial occupa una superficie di circa 350 mq, consta di un laboratorio di cucina/pasticceria, uno di sala, un'aula frontale e un laboratorio informatico; è arredata con moderne attrezzature, acquistate con il contributo della Fondazione di Piacenza e Vigevano. Per rendere più efficace il percorso formativo, gli allievi della Scuola Alberghiera lavorano in simulazione come in un vero ristorante. Le attività di cucina sono rivolte sia agli appassionati che ai professionisti del settore (barman, ristoratori, pasticceri), i quali possono trovare risposta alle loro specifiche esigenze formative con percorsi a tema.

20.000,00 euro

#### POLO SCOLASTICO VAL TIDONE VOLTA CASALI DI CASTEL SAN GIOVANNI (Pc)

##### *Dotazioni strumentali*

Il progetto del Polo scolastico che comprende gli Istituti Volta e Casali di Castel san giovanni ha due obiettivi: diffondere, a partire dai Consigli di classe, consapevolezza della necessità di revisione delle metodologie di insegnamento nonché le co-

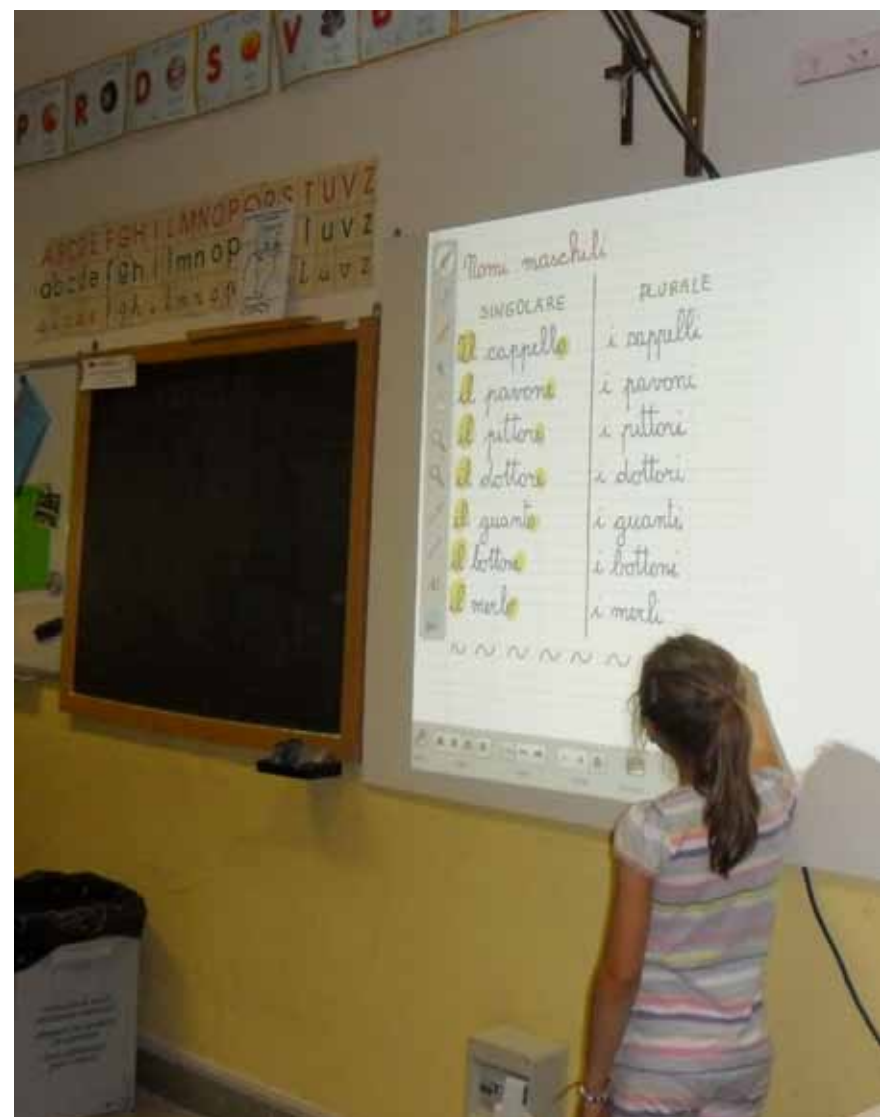

noscenze tecnologiche necessarie e sperimentare, in classi “pioniere”, l'impatto di tali nuove metodologie sui livelli di apprendimento degli studenti. Il progetto scaturisce dall'interesse di molti docenti per l'uso delle tecnologie multimediali e dalla diffusa consapevolezza della necessità di adottare metodologie più coinvolgenti ed interattive di quelle tradizionali per potenziare i livelli di apprendimento degli studenti. I docenti hanno svolto attività di formazione sull'uso delle Lavagne Lim. Il Polo è inoltre capofila di una rete di scuole sensibili al tema, per conto delle quali ha elaborato l'attività di formazione “Il docente interattivo multimediale”. Questo contributo segue quello del 2011 di 10 mila euro per l'acquisto di cinque LIM, e serve all'acquisto di altre dieci lavagne interattive.

12.500,00 euro



## INIZIATIVE FORMATIVE

ASSOCIAZIONE AMICI DEL TEATRO GIOCO VITA DI PIACENZA  
*Progetto In-formazione teatrale*

Il progetto è interamente finanziato dalla Fondazione di Piacenza e Vigevano e si propone come un articolato programma di incontri, laboratori, progetti formativi, conferenze. Per l'attività 2012-2013 sono stati attivate decine di percorsi, con una previsione di oltre centotrenta incontri per tutte le fasce di pubblico. Un progetto con un valenza non solo culturale, ma anche educativa, con particolare attenzione ai giovani, all'area del disagio, alla scuola e alla famiglia.

Informazione teatrale ha previsto nel 2012 circa 29 progetti, 134 incontri, un centinaio di esperti e ospiti coinvolti a vario

titolo. Un modo grazie al quale il pubblico non si limita ad assistere alle rappresentazioni, ma può anche conoscere e vivere in prima persona il teatro.

65.000,00 euro

ASSOCIAZIONE MARCO BELLOCCHIO DI BOBBIO  
*Progetto Fare cinema*

Nel 1995 Marco Bellocchio decise di dare vita al progetto di formazione "Farecinema - incontro con gli autori", un laboratorio per insegnare il mestiere della regia cinematografica ai giovani. Partì così, in sordina, a Bobbio, uno dei progetti di formazione più interessanti e originali mai realizzati in Italia.

Da allora, per due settimane all'anno, Bellocchio si ritira a Bobbio e in full immersion scrive e realizza un cortometraggio, facendosi affiancare dai ragazzi, i corsisti che hanno l'opportunità di percorrere tutte le fasi creative di una produzione cinematografica (l'ideazione, la sceneggiatura, la regia, la scenografia, la fotografia, la recitazione, le riprese, il suono e il montaggio). Ogni anno inviano la loro richiesta d'iscrizione al corso centinaia di ragazzi provenienti da tutte le regioni italiane.

Il regista piacentino e le oggi centinaia di ragazzi che si sono formati con *Fare Cinema* sperimentano, in un clima di totale libertà creativa (e producono risultati eccezionali, tanto che *Sorelle Mai*, il film nato dalle edizioni dei laboratori estivi a Bobbio, è stato presentato alla Mostra del Cinema di Venezia del 2010).

30.000,00 euro

DIREZIONE DIDATTICA III CIRCOLO DI VIGEVANO  
*Progetto La musica: un'esperienza globale*

Prosegue questo percorso formativo destinato alle nove scuole primarie dei tre circoli didattici. Consente agli alunni di partecipare a lezioni di musica, settimanali, articolato lungo quasi tutto l'anno scolastico. Il progetto vede il coinvolgimento di centoquattordici classi, per un totale di oltre duemilacinquecento alunni. Il Terzo Circolo da anni collabora con l'Istituto "Costa" per potenziare l'apprendimento della musica; in particolare, per gli ultimi anni della scuola primaria si sono avviati percorsi per imparare a suonare il flauto e la dioniconica. L'obiettivo delle attività proposte, gestite da musicisti esterni, che saranno affiancati dall'insegnante di classe, è l'acquisizione sia di competenze musicali di base, sia la pratica strumentale e corale.

23.500,00 euro

DIREZIONE DIDATTICA I CIRCOLO DI VIGEVANO  
*Progetto Scuola (e comunità) a colori*

---

Prosegue ‘Scuola (e comunità) a colori’ per il primo, secondo e terzo circolo didattico di Vigevano in collaborazione con l’Associazione Macondo. Il progetto è rivolto agli alunni, famiglie, docenti e operatori e comunità locale. Si articola in diversi percorsi operativi nelle aree d’intervento relative a : rapporto scuola-famiglia, facilitazione linguistica e mediazione culturale, formazione.

15.000,00 euro

ASSOCIAZIONE DI VOLONTARIATO OLTREMARE DI VIGEVANO  
*Progetto La comunità si-cura*

---

Il progetto si rivolge alle scuole secondarie di primo e secondo grado del territorio di Vigevano, per fornire un adeguato supporto all’apprendimento della lingua italiana agli studenti stranieri. Nel caso specifico dei bambini stranieri, il Progetto mira a facilitare il loro inserimento nella scuola, promuove i rapporti con le famiglie e fornisce un sostegno per l’acquisizione degli elementi di base della lingua italiana come strumento per comunicare e studiare.

10.000,00 euro

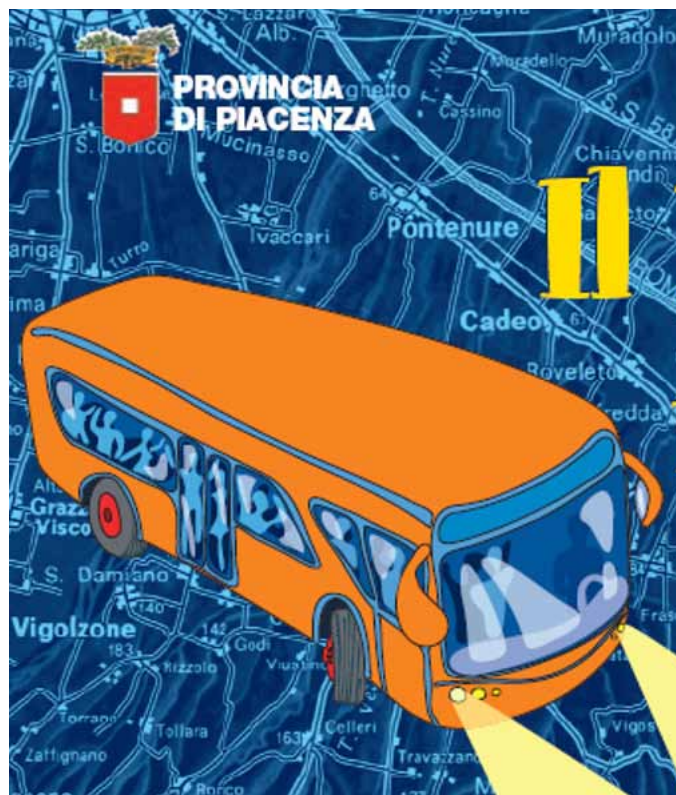

**PROGETTI SPECIFICI E PROGRAMMI DI STUDIO**

ASSOCIAZIONE GIANNI CORDONE DI VIGEVANO (Pv)  
*Concorso nazionale di narrativa*

---

La richiesta di finanziamento è relativa alla realizzazione del concorso nazionale di narrativa per l’infanzia Gianni Cordone - Fondazione di Piacenza e Vigevano’ XIV edizione.

Il Concorso è dedicato alla figura di Gianni Cordone, innovatore didattico sui è intitolata anche la Biblioteca dei ragazzi. Al concorso hanno partecipato una sessantina di autori

10.000,00 euro

AMMINISTRAZIONE PROVINCIALE DI PIACENZA  
*Progetto Bus della notte*

---

Si tratta di un progetto per la sicurezza dei giovani che da giugno a luglio, il venerdì e il sabato dalle 23 alle 4.30, propone un servizio di trasporto notturno per raggiungere i locali da ballo della provincia. Il progetto Swa.go Bu è promosso della Provincia di Piacenza e dalla Fondazione di Piacenza e Vigevano in collaborazione con Anpas e il Liceo artistico “Bruno Cassinari”, autore del logo del servizio. Il servizio bus, organizzato su tre linee, dai comuni piacentini raggiunge la città con tappa in alcuni locali: è organizzato attraverso alcuni punti di raccolta suddivisi per aree territoriali e rivolto principalmente alla popolazione di età inferiore ai 20 anni.

10.000,00 euro

LICEO GINNASIO STATALE “B. CAIROLI” DI VIGEVANO  
*Progetto Vigevano nel tempo*

---

Prosegue il progetto “Vigevano nel tempo”, l’opera sulla storia di Vigevano attraverso i secoli realizzata in oltre due anni di lavoro da un’equipe di professionisti, in collaborazione con gli studenti del liceo Cairoli e con l’apporto del regista vigevanese Carlo Stagnoli. Un viaggio nella storia, dalle origini al Settecento che unisce i vantaggi dell’audiovisivo a quelli della navigazione multimediale.

5.000,00 euro



**RICERCA SCIENTIFICA E TECNOLOGICA: PRINCIPALI PROGETTI DELIBERATI NEL 2012**

<b>PROGETTI SPECIFICI</b>	<b>485.000,00</b>
Associazione Polipiaccenza - Sostegno attività	200.000,00
Università Cattolica del Sacro Cuore di Piacenza - Dottorato di ricerca Agrisystem	130.000,00
Consorzio LEAP - Progetto Cattura di Co2 da fonti fossili	102.000,00
Università di Pavia - Dottorato di ricerca in genetica	23.000,00
Comune di Vigevano - Attività polo funzionale per le demenze senili	20.000,00
Politecnico sede di Piacenza - Progetto di ricerca sui nuovi sistemi per la mobilità sostenibile	10.000,00
<b>TOTALE PROGETTI SIGNIFICATIVI</b>	<b>485.000,00</b>
<b>ALTRI INTERVENTI</b>	<b>60.510,60</b>
<b>TOTALE DELIBERATO SETTORE RICERCA SCIENTIFICA E TECNOLOGICA</b>	<b>545.510,60</b>



A fianco,  
immagine di repertorio  
delle attrezzature  
utilizzate  
dal Laboratorio Leap

LEAP LABORATORIO ENERGIA ED AMBIENTE DI PIACENZA  
*Progetto di ricerca Cattura di CO2 da fonti fossili*

Il nuovo intervento a favore del Leap è relativo al progetto di ricerca *Cattura di CO2 da fonti fossili: valutazione sperimentale delle proprietà termodinamiche a base di CO2*. Le ricadute attese sono relative alla generazione elettrica, in primo luogo, ma anche alla produzione di cemento e acciaio e industrie di processo in genere. Si tratta di un progetto triennale. Alla Fondazione è chiesto di contribuire con circa la metà del costo del progetto.

Le ben note preoccupazioni circa la sostenibilità del sistema economico e i cambiamenti climatici indotti dalle emissioni di gas serra stanno promuovendo impegni sempre più cogenti da parte di tutti i governi mondiali verso un suo contenimento.

A livello europeo, tale impegno è sintetizzato dalla formula “20-20-20” che impegna i paesi aderenti all’Unione a ridurre del 20% le emissioni di gas a effetto serra, portare al 20% il risparmio energetico e aumentare al 20% il consumo di fonti rinnovabili.

Nello sforzo di raggiungere tali obiettivi, grandi sforzi vengono rivolti verso lo sviluppo di tecnologie economicamente competitive per la cattura della CO2 prodotta da fonti primarie

di origine fossile (CCS, per “CO2 Capture & Sequestration”). In risposta a questo bisogno, il parlamento europeo ha emanato la direttiva 2009/31/CE che istituisce un quadro giuridico per lo stoccaggio geologico ambientalmente sicuro di biossido di carbonio (CO2) e ha contestualmente stabilito di sovvenzionare i primi impianti volti a dimostrare la fattibilità tecnica e l’affidabilità dell’applicazione della CCS su grande scala con i proventi generati dalla vendita dei permessi di emissione. Nel nostro Paese le fonti fossili costituiscono oltre l’85% della disponibilità di fonti primarie e contribuiscono per quasi il 75% alla produzione di energia elettrica. Viste le difficoltà tecniche, economiche, ambientali e normative nel procedere alla riconversione del parco di generazione verso tecnologie a basse emissioni di gas serra (in primo luogo nucleare e rinnovabili), appare chiaro come la CCS può ritagliarsi un ruolo privilegiato nel raggiungimento degli obiettivi che la comunità internazionale si è posta in tema di contenimento delle emissioni di gas serra. La CCS permette infatti di sfruttare adeguatamente i grandissimi investimenti già effettuati e le conoscenze maturate nel campo della ricerca, estrazione, trasporto e conversione dei combustibili fossili, pur riducendo sostanzialmente il loro impatto a livello ambientale.

102.000,00 euro

Si tratta del bando per una borsa di studio di dottorato di ricerca in discipline scientifico tecnologiche (studio dell'organizzazione molecolare e della funzione del centromero dei cromosomi di mammifero), all'Università degli Studi di Pavia, che sarà destinata a un laureato residente a Vigevano.

Il centromero è la struttura cromosomica che garantisce la corretta segregazione del DNA durante la divisione cellulare. Alterazioni di questo processo giocano un ruolo chiave nel cancro. Gli obiettivi del progetto sono rivolti sia alla comprensione delle proprietà biologiche di base dei centromeri sia all'applicazione di queste conoscenze allo studio dei tumori.

Avvalendosi di approcci citogenetici e molecolari di nuova generazione, quali il sequenziamento "ChIP-seq", si intende definire la posizione, numero ed ereditabilità dei domini funzionali centromerici ed analizzare l'architettura molecolare fine dei complessi DNA-proteine responsabili dell'attività centromerica. Inoltre, l'obiettivo è studiare le alterazioni dei centromeri in alcuni tipi di tumori molto frequenti nella provincia di Pavia. I risultati contribuiranno alla delucidazione dei meccanismi che conducono alla trasformazione neoplastica e all'identificazione di nuovi marker tumorali da applicare alla diagnostica clinica.

23.000,00 euro

Il progetto è relativo alla costituzione di un polo per le demenze presso l'Istituto De Rodolfi, capace di rispondere ai bisogni dell'intero nucleo familiare del paziente demente. All'interno di questo progetto si avvierà anche una ricerca epidemiologica per rilevare l'entità del fenomeno delle 'demenze' (numero di soggetti affetti da decadimento cognitivo, quanti istituzionalizzati e non, chi se ne prende cura, ricadute economico sociali sulla famiglia, ETC), nella città di Vigevano.

Potranno accedere a tale servizio tutti i concittadini di Vigevano di età superiore a 60 anni. Il servizio consisterà nella possibile apertura di un ambulatorio per le demenze dove saranno presenti un medico-geriatra, 3 psicologi e 1 infermiere/educatore e verrà dedicato un numero utile dove il cittadino potrà avere tutte le informazioni sui percorsi per giungere ad una corretta diagnosi. Inoltre sarà possibile ricevere informazioni in merito ai possibili trattamenti farmacologici e verrà fornito un sostegno

alla famiglia per favorire un consapevole e positivo approccio all'assistenza del paziente demente. Tutti i pazienti con diagnosi di demenza potranno accedere a un servizio gratuito settimanale di stimolazione cognitiva che mira a rallentare la progressione della patologia, migliorare la qualità di vita del paziente e arginare il sovraccarico psico-fisico del caregiver.

Obiettivo del progetto è quindi quello di fornire una panoramica sullo stato di salute generale della popolazione anziana di Vigevano attraverso dati epidemiologici precisi, con particolare attenzione e interessamento alle patologie dementigene. Verrà inoltre analizzata la situazione riguardante la disponibilità di strutture per la diagnosi e il trattamento di queste patologie e la loro accessibilità, col fine di facilitare la programmazione di eventuali investimenti sanitari.

20.000,00 euro

L'introduzione dei veicoli elettrici in reti elettriche di distribuzione intelligenti, Smart Grid: analisi dell'impatto e delle opportunità offerte dai nuovi sistemi per la mobilità sostenibile. Quando si parla di Smart City si pensa a una città a misura d'uomo, cablata con la fibra ottica, con una mobilità supportata da bus e auto elettriche, con un' autonomia energetica e con una sostenibilità dello smaltimento e trattamento dei rifiuti. Lo scopo del lavoro è quello di affrontare lo studio di queste problematiche finalizzate alla corretta introduzione dei veicoli elettrici nelle reti di distribuzione. Si intende analizzare sia la mobilità collettiva sia quella privata in un contesto di reti intelligenti cioè le Smart Grid. Sarà quindi sviluppato un progetto di mobilità elettrica sostenibile calibrato su una città aventi caratteristiche di popolazione e territorio come Piacenza, al fine di individuare i parametri principali del sistema elettrico in funzione delle esigenze e dei flussi di mobilità. In tal senso si attiverà anche una collaborazione con il Comune di Piacenza per reperire i dati necessari come pure con l'Ente Distributore dell'energia elettrica per quanto concerne le caratteristiche del sistema elettrico.

10.000 euro



## ASSISTENZA AGLI ANZIANI: PRINCIPALI PROGETTI DELIBERATI NEL 2012

<b>ASSISTENZA RESIDENZIALE</b>	<b>406.835,58</b>
<b>COSTRUZIONI E RISTRUTTURAZIONE DI IMMOBILI</b>	<b>290.000,00</b>
Fondazione Madonna Bomba - Ampliamento struttura	100.000,00
Fondazione Pio Cerati - Recupero e riconversione immobile	100.000,00
Istituto Biazzi di Castelvetro - Adeguamento locali	50.000,00
Unicoop - Ristrutturazione locali Centro diurno Besurica	20.000,00
Casa protetta Perini di Cortemaggiore - Sistemazione struttura	20.000,00
<b>ACQUISTO ARREDI E ATTREZZATURE</b>	<b>23.000,00</b>
Azienda Asp Azalea di Castelsangiovanni - Acquisto automezzo	13.000,00
Casa di riposo Vassalli Remondini di Castellarquato - Acquisto materassi antidecubito	10.000,00
<b>ALTRI INTERVENTI</b>	<b>93.835,58</b>
Opera Pia Santa Chiara - Spese gestione 2012	63.835,58
Istituto Andreoli di Borgonovo - Hospice	20.000,00
Opera Pia Castelli Comune di Ottone - Spese di gestione	10.000,00
<b>PROGETTI SPECIFICI</b>	<b>186.600,00</b>
Pubblica Assistenza Val Trebbia di Travo - Nuova sede e centro aggregazione anziani	50.000,00
Auser Vigevano - Progetto Giornate in compagnia	30.000,00
Gruppo Alpini di Castelvetro - Progetto Una baita per la comunità	25.000,00
Comune di Ziano - Acquisto automezzo	20.000,00
Comune di Vigevano - Progetto Solleone	15.000,00
Fondazione di Piacenza e Vigevano - Progetto di musicoterapia	14.600,00
Pubblica Assistenza Croce Bianca - Progetto TvB e MSCS	10.000,00
Comune di Vigevano - Polo funzionale per le demenze senili	10.000,00
Comune di Bettola - Progetto Taxi Sociale	7.000,00
Comune di Cerignale - Progetto Taxi Sociale	5.000,00
<b>TOTALE PROGETTI SIGNIFICATIVI</b>	<b>593.435,58</b>
<b>ALTRI INTERVENTI</b>	<b>63.260,00</b>
<b>TOTALE DELIBERATO SETTORE ASSISTENZA AGLI ANZIANI</b>	<b>656.695,58</b>



A fianco,  
la sede della  
Madonna della Bomba  
a Piacenza

## ASSISTENZA RESIDENZIALE

### COSTRUZIONE E RISTRUTTURAZIONE DI IMMOBILI

FONDAZIONE MADONNA DELLA BOMBA DI PIACENZA  
*Ampliamento struttura*

Il progetto, un intervento pluriennale attivato nel 2010, riguarda l'ampliamento della casa residenza per anziani non autosufficienti e il completamento del reparto per posti temporanei "Servizio sollievo", destinato ad otto anziani in lista di attesa. È la principale novità che riguarda la Fondazione Madonna della Bomba Scalabrini onlus, realtà assistenziale importante a Piacenza nell'ambito della cura di minori, disabili adulti e anziani.

Il progetto amplia l'inserimento nei servizi residenziali di anziani con una moderata non autosufficienza, a sollievo di una situazione familiare momentaneamente in crisi o carente per motivi vari (ricoveri ospedalieri, convalescenze, dimissioni protette, viaggi prolungate assenze), e prevedendone il rientro nel contesto familiare superato il periodo critico.

Presso la sede storica della Madonna della Bomba, sul Pubblico Passeggio, sono attivi molteplici servizi: una Casa Albergo per trenta anziani; una Casa Protetta costituita nel 2005 per venticinque ospiti; un Centro Audiofonetico per la cura di minori ed adulti con disturbi del linguaggio e dell'apprendimento; un Centro di Socializzazione per persone anziane sole e/o a rischio di isolamento, frequentato da una

media giornaliera di settanta persone; un Centro di quindici alloggi protetti "Dopo di Noi" per l'accoglimento di disabili adulti; un "asilo nido" aperto nel settembre 2010, in gestione ad una società esterna.

L'inserimento di nuovi posti di casa protetta destinati alla temporaneità ed al sollievo, in un contesto già ben organizzato e diversificato, offre la massima garanzia di accessibilità, utilizzo e manutenzione delle opere e degli impianti inerenti. La necessità di realizzare un intervento di questo tipo era emersa dall'analisi della situazione esistente: a fronte di una offerta di servizi residenziali per anziani in provincia di Piacenza superiore alla media regionale, si registrava una percentuale di ricoveri temporanei inferiore a tale media (ben un quinto).

I nuovi posti, oltre ai servizi esplicabili nei locali ad essi riservati (guardiola, bagno assistito, deposito sporco, deposito pulito), usufruiscono di tutti gli altri servizi già esistenti in Casa protetta (infermeria, palestra per fisioterapia, sale di soggiorno per la terapia occupazionale, sale da pranzo, par-rucchiere, podologo, cappella) con gli opportuni incrementi di persona per adeguarlo agli standard regionali.

100.000,00 euro

FONDAZIONE PIO RITIRO CERATI ONLUS - PIACENZA  
*Recupero e riconversione struttura*

Il progetto è relativo al recupero dell'area prospiciente la Casa del Clero di Piacenza in via Torta 28 come sede di una Residen-

za per anziani non più autosufficienti. In questo modo si intende creare la disponibilità di camere singole e alcune doppie per ospitare 28 posti letto tutti accreditati dall'Azienda Usl.

Un doppio beneficio per la città: nasce una nuova residenza per anziani e nel contempo viene riqualificata una consistente "fetta" dello Stradone Farnese. L'edificio è stato ricostruito totalmente su progetti originali vagliati dalla Soprintendenza. Mille metri quadrati di estensione, sedici stanze singole e sei doppie, un soggiorno comune, la palestra e l'ambulatorio medico, una bella e ampia terrazza che si vorrebbe trasformare in giardino d'inverno costruiscono il profilo di questa residenza unita alla chiesa settecentesca delle Teresiane che vi appare come "incastonata" ed è stata a sua volta esternamente recuperata. I lavori sono firmati dall'architetto Carlo Scagnelli. La prima lettera di intenti risale al 1989, a febbraio 2011 sono partiti i lavori e sabato 24 novembre 2012 si è inaugurata la struttura nuovissima ribattezzata casa di riposo "San Camillo" che amplia la rete di accoglienza per anziani di Piacenza. La gestione è della cooperativa Coopselios a.r.l.

100.000,00 euro

ISTITUTO 'EMILIO BIAZZI' DI CASTELVETRO PIACENTINO (Pc)

*Realizzazione minialloggi*

L'intervento è relativo alla realizzazione di quattro minialloggi protetti da uno/due posti letto dotati dei confort essenziali quali angolo cottura, zona soggiorno, zona riposo e bagno da destinarsi a soggetti con limitate fragilità.

Dall'anno 2006 l'Istituto Biazzi ha beneficiato da parte della Fondazione di Piacenza e Vigevano di quattro contributi: uno per attrezzature elettromedicali e uno per l'acquisto di un automezzo attrezzato; gli ultimi due finanziamenti di 50 mila euro ciascuno (di cui uno è quello in oggetto) hanno interessato invece lavori di ristrutturazione sull'edificio.

50.000,00 euro

UNICOOP COOP. SOCIALE - PIACENZA

*Interventi Centro Diurno per Anziani nel quartiere Besurica*

Il nuovo centro diurno presso lo spazio Polifunzionale di via perfetti alla Besurica è stato inaugurato nell'agosto 2012. È un servizio comunale accreditato alla cooperativa Unicoop, che ha eseguito i lavori di adeguamento e arredo dei locali e si inserisce nel più ampio obiettivo dell'Amministrazione comunale di incrementare i servizi nel quartiere della Besurica. Il Centro Diurno è un servizio socio-assistenziale a carattere semi-residenziale



rivolto a persone anziane parzialmente e non autosufficienti e accreditato secondo le più recenti normative della Regione Emilia Romagna. Offrirà 15 posti accreditati e convenzionati con il Comune di Piacenza e amplierà il servizio ad ulteriori 5 posti privati. La richiesta di contributo per la ristrutturazione riguarda arredi, adeguamenti strutturali e speciali e spese tecniche.

20.000,00 euro

CASA PROTETTA GIANNINI PERINI - CORTEMAGGIORE (Pc)

*Adeguamento struttura*

L'intervento ha lo scopo di completare e proseguire l'opera di adeguamento delle strutture della casa protetta.

Questo secondo contributo di competenza dell'anno 2012 va a completare il finanziamento accordato alla casa protetta nell'anno 2011 (50 mila euro) per adeguare ed innovare l'offerta dei servizi agli anziani nel territorio piacentino. In particolare, si riferisce ad interventi per l'eliminazione di perdite dell'acquedotto, messa a norma degli impianti, tende oscuranti, condizionatori, letti elettrici.

20.000,00 euro



## ACQUISTO ARREDI E ATTREZZATURE

AZ. PUBBLICA DI SERVIZI AZALEA - CASTEL SAN GIOVANNI (PC)

*Acquisto mezzo trasporto*

---

Richiesta di contributo per l'acquisto di un mezzo per il trasporto di utenti deambulanti per visite specialistiche e uscite nell'ambito delle attività di animazione. Il mezzo è adibito altresì al trasporto di farmaci, materiali biologici, materiale sanitario e di consumo, documentazione amministrativa delle strutture delle due sedi. L'azienda trae origine dalla trasformazione e dalla fusione delle due Istituzioni pubbliche di assistenza e beneficenza Casa protetta Albesani e Istituto Andreoli.

L'azienda opera nel sistema dei servizi socio sanitari regionale, rivolgendosi a diversi tipi di utenza, anziani, disabili e malati in fase avanzata, nelle proprie strutture di Castel San Giovanni e di Borgonovo Val Tidone, dove gestisce due case protette, un centro diurno, un hospice e interventi di assistenza domiciliare. Il bacino di utenza è prevalentemente distrettuale per i servizi rivolti agli anziani, mentre per

le persone disabili e per l'hospice l'Asp si rivolge a tutta la provincia. I servizi offerti da Asp Azalea sono convenzionati con l'Ausl di Piacenza. L'hospice è accreditato dalla Regione Emilia Romagna.

Il nuovo mezzo, che funziona a metano e che servirà in modo particolare per la struttura di Castel San Giovanni, è adatto anche al trasporto di disabili e sarà utile per rinnovare il parco mezzi ormai datato dell'ex Albesani.

*13.000,00 euro*

CASA PROTETTA VASSALLI-REMONDINI - CASTELL'ARQUATO (PC)

*Acquisto attrezzature*

---

Dopo l'intervento dell'anno 2006 dove la struttura ha beneficiato di un contributo di circa 33 mila euro (nel 2009 il contributo di 22 mila euro è andato all'acquisto di un automezzo per trasporto disabili) per l'arredamento delle stanze da letto, ed in particolare i letti, nonché alla sostituzione dell'arredamento del salone soggiorno, quest'anno l'intervento della Fondazione si rivolge all'acquisto di materassi antidecubito.

*10.000,00 euro*

## ALTRI INTERVENTI

FONDAZIONE DI PIACENZA E VIGEVANO  
*Spese di gestione immobile Santa Chiara*

---

L'immobile dell'ex convento Santa Chiara, che sorge a Piacenza sullo Stradone Farnese, rientra nelle proprietà immobiliari della Fondazione. Le spese sostenute nell'esercizio 2012 sono relative a interventi di manutenzione e gestione (compreso il costo delle utenze di riscaldamento), necessari affinché la struttura possa ospitare le anziane che attualmente trovano ricovero presso il Pio Ritiro Santa Chiara, che offre alloggio ed assistenza a donne senza famiglia e in condizioni disagiate e a cui è destinata un'ala dell'edificio. Le ospiti si avvalgono infatti del diritto d'uso gratuito degli spazi a loro riservati.

*63.835,58 euro*

## PROGETTI SPECIFICI

PUBBLICA ASSISTENZA E SOCCORSO VALTREBBIA DI TRAVO (PC)  
*Nuova sede operativa*

---

Un progetto importante riguarda la costruzione della nuova sede operativa nell'ambito della quale sono previsti locali attrezzati e a norma per prelievi ed altri servizi sanitari per anziani.

I lavori per la realizzazione della nuova sede della pubblica assistenza, protezione civile e ambulatori medici nell'area della cittadella dei servizi adiacente al nido di Travo sono stati fissati al 2013, una volta espletate le procedure burocratiche svolte dal Comune di Travo per l'assegnazione del terreno interessato dai lavori.

*50.000,00 euro*



GRUPPO ALPINI DI CASTELVETRO PIACENTINO (PC)

*Progetto Una baita per la comunità.*

Nell'ottobre 2012 sono iniziati gli scavi per la realizzazione della nuova sede del gruppo alpini di Castelvetro che sorgerà nel quartiere 'Luigi Longo'. La struttura prefabbricata in legno (posata sulla base in corso di realizzazione) si estenderà su una superficie di 250 metri quadrati. La finalità è quella di avere una sede e di metterla a disposizione quale punto di incontro ed eventuale punto di ristoro nel caso in cui l'amministrazione comunale realizzi nell'area adiacente un parco giochi per bambini.

25.000,00 euro

COMUNE DI ZIANO PIACENTINO (PC)

*Progetto Servizio trasporto anziani porta a porta*

Il settore Servizi e Assistenza Sociale del Comune di Ziano Piacentino ha rinnovato la convenzione con l'Auser e provvede quotidianamente all'accettazione telefonica delle richieste di trasporto. Considerato che il servizio di trasporto svolto dai volontari ha avuto un ottimo riscontro ed è sempre più utilizzato dalla popolazione, la domanda presentata alla Fondazione ha lo scopo di sostituire la vecchia autovettura con un nuovo mezzo avente caratteristiche di trasporto disabili e anziani non autosufficienti.

20.000,00 euro

FONDAZIONE DI PIACENZA E VIGEVANO

*Progetto C'era una volta ma c'è ancora (tieni il tempo)*

Musicoterapia per gli anziani ospitati nelle strutture residenziali piacentine. È quanto offrono due iniziative della Fondazione avviate fin dall'esercizio 2008.

La prima è *C'era una volta ma c'è ancora (Tieni il tempo)*. Molteplici i suoi obiettivi: creare socializzazione e stimolo del dialogo e della capacità relazionale, poichè l'approccio alla persona attraverso la musica rappresenta uno strumento di comunicazione verbale e non verbale per intervenire a livello educativo terapeutico; riattivare la memoria ed i processi emozionali, poichè attraverso le canzoni, le romanze delle opere liriche, le arie delle operette vengono fatti rivivere momenti felici del passato, cercando di mantenere e recuperare capacità residue anche in soggetti affetti da demenza senile; offrire supporto psicologico, poichè la musica dà sollievo di fronte alle ansie quotidiane e consente all'anziano di allentare la tensione derivante dai propri disturbi, allontanando pensieri e atteggiamenti negativi e facilitando anche il rilassamento. Le attività ricreative si tengono presso strutture di



Piacenza, Borgonovo, Castelvetro e Caorso.

Il contributo è relativo al 2012. Un altro progetto di musicoterapia della Fondazione riguarda animazione e canto corale, rivolti alle persone anziane presso l'Istituto piacentino Vittorio Emanuele II. Gli ospiti della Casa protetta hanno lavorato al progetto della corale come opportunità nuova d'incontro e di comunicazione e hanno anche avuto modo di esibirsi davanti al pubblico, sul palco del Vittorio Emanuele II. La pratica corale, condotta dalla maestra Jolanta Stanelyte, ha visto la partecipazione di quaranta ospiti, ed è stata utilizzata, secondo le finalità del progetto, non solo come strumento ludico e ricreativo, ma soprattutto come momento importante per riavviare l'anziano ad una percezione attenta e globale della realtà circostante e alla rievocazione del suo passato.

14.600,00 euro

PUBBLICA ASSISTENZA CROCE BIANCA - PIACENZA

*Sostegno attività per gli anziani*

La richiesta di contributo è relativa al sostegno dell'attività svolta dai volontari di Croce Bianca. Le iniziative sono molteplici: il progetto MSCS (Mens sara in corpore sano) che promuove un nuovo stile di vita in grado di aiutare e sostenere il cambiamento nelle persone della terza età; il progetto 'T.V.B. - Ti Voglio Bene' buone pratiche in tema di sicurezza stradale, effetti e danni connessi all'uso e abuso di alcol e sostanze stupefacenti per studenti delle scuole medie e superiori

10.000,00 euro

## VOLONTARIATO, FILANTROPIA E BENEFICENZA: PRINCIPALI PROGETTI DELIBERATI NEL 2012

### PROGETTI DI SISTEMA PROMOSSI DALLE ASSOCIAZIONI DI RIFERIMENTO DELLE FONDAZIONI

**233.229,00**

Fondazione con il Sud - Stanziamento 2012 quota di Piacenza	107.565,04
Fondazione con il Sud - Stanziamento 2012 quota di Vigevano	14.667,96
ACRI - Contributo per le popolazioni terremotate dell'Emilia Romagna quota Piacenza	48.838,24
ACRI - Contributo per le popolazioni terremotate dell'Emilia Romagna quota Vigevano	6.659,76
Ass. Casse e Monti dell'Emilia Romagna - Contributo per le popolazioni terremotate dell'Emilia quota Piacenza	48.838,24
Ass. Casse e Monti dell'Emilia Romagna - Contributo per le popolazioni terremotate dell'Emilia quota Vigevano	6.659,76

### INTERVENTI DIRETTI DI PROMOZIONE E SOSTEGNO DEL VOLONTARIATO

**318.000,00**

Fondazione Casa Iris - Hospice Piacenza	100.000,00
Caritas - Ristrutturazione immobile via Giordani	50.000,00
Caritas - Iniziative varie (borse povertà/accoglienza persone senza fissa dimora)	40.000,00
Associazione Alpini di Piacenza - Adunata nazionale maggio 2013	30.000,00
Fondazione Pia Pozzoli - Percorsi di residenzialità assistita per soggetti disabili e loro famiglie	20.000,00
Associazione Assofa Piacenza - Acquisto arredi per la nuova sede	15.000,00
Associazione Placenthia Marathon Unicef - Sostegno attività	15.000,00
Associazione Spastici Piacenza - turismo accessibile ai disabili - attività di sostegno ai familiari	15.000,00
Comitato Paraolimpico - Iniziative varie	15.000,00
Associazione Sclerosi Laterale Amiotrofica - Sostegno attività	10.000,00
Associazione Culturale Il Grillo di Vigevano - Progetto "Insieme a teatro"	8.000,00

### TOTALE PROGETTI SIGNIFICATIVI

**551.229,00**

### ALTRI INTERVENTI

**217.412,52**

### TOTALE DELIBERATO SETTORE FILANTROPIA, BENEFICENZA E VOLONTARIATO

**768.641,52**



Per le popolazioni  
colpite dal terremoto  
in Emilia  
è stato stanziato  
un contributo

## PROGETTI DI SISTEMA

FONDAZIONE CON IL SUD - ACRI (ROMA)

*Sostegno attività quota anno 2012*

Nell'ambito di ACRI nasce la Fondazione con il Sud per il potenziamento dell'infrastrutturazione sociale del Mezzogiorno, attraverso l'attuazione di forme di collaborazione e di sinergia con le diverse espressioni delle realtà locale. La Fondazione si propone infatti di promuovere e potenziare le strutture immateriali per lo sviluppo sociale, civile ed economico del Meridione, in particolare Basilicata, Calabria, Campania, Puglia, Sardegna e Sicilia attuando forme di collaborazione e di sinergia con le diverse espressioni delle realtà locali, in un contesto di sussidiarietà e di responsabilità sociale. La Fondazione con il Sud non interviene direttamente sui bisogni immediati, ma stimola le energie del territorio a produrre risposte alle esigenze locali, promuovendo la crescita delle reti di solidarietà, sostenendo idee e progetti esemplari capaci di favorire lo sviluppo locale.

*107.565,04 euro quota di Piacenza*

*14.667,96 quota di Vigevano*

ACRI DI ROMA

ASSOCIAZIONE TRA CASSE E MONTI DELL'EMILIA ROMAGNA

*Sostegno alle popolazioni terremotate*

Dopo l'intervento a favore dell'Abruzzo (6,1 milioni di euro per l'iniziativa comune coordinata da Acri, più altri 6 milioni di euro circa erogati dalle Fondazioni per iniziative autonomamente definite e realizzate), le Fondazioni di origine bancaria si sono

impegnate di nuovo in un'iniziativa di sistema per intervenire nella drammatica situazione d'emergenza delle popolazioni colpite dal sisma in Emilia Romagna: hanno erogato 23,3 milioni di euro per interventi sia in Emilia che nel Mantovano.

Circa 5,2 milioni di euro provengono dalla raccolta coordinata dall'Acri nell'ambito dell'intero sistema Fondazioni; 17 milioni dalle Fondazioni dell'Emilia Romagna, soprattutto quelle delle province colpite; 1,1 milioni specificamente indirizzati all'area di Mantova. Moltissimi gli interventi finanziati; si va dagli ospedali agli edifici storici, dai mezzi d'emergenza alle attività produttive, spesso collaborando con le Casse di Risparmio Spa per creare fondi di garanzia destinati al finanziamento di imprenditori e artigiani. Ma in primis e soprattutto l'attenzione delle Fondazioni si è focalizzata sull'emergenza scuola.

Gli importi stanziati dalla Fondazione di Piacenza e Vigevano sono stati di euro 55.498,00 con beneficiario l'Acri e di euro 55.498,00 con beneficiario l'Associazione tra Casse e Monti dell'Emilia Romagna.

*55.498,00 euro quota Acri*

*55.498,00 quota Ass. tra Casse e Monti dell'Emilia Romagna*

## INTERVENTI DIRETTI DI PROMOZIONE E SOSTEGNO

ASSOCIAZIONE INSIEME PER L'HOSPICE DI PIACENZA

*Sostegno dell'attività*

Si chiama "Casa di Iris" l'Hospice di Piacenza inaugurato nella primavera 2011. La struttura, che sorge in via Bubba in una zona circondata dal verde, è parte integrante della rete di assistenza territoriale della Azienda Ausl di Piacenza. È un

servizio pubblico gratuito in grado di offrire autonomamente tutti i servizi previsti dai livelli assistenziali propri della rete di cure palliative e, quindi, di assicurare la piena continuità assistenziale. La “Casa di Iris” è stata realizzata su impulso dell’associazione “Insieme per l’hospice”, di cui fa parte la Fondazione di Piacenza e Vigevano insieme a Comune di Piacenza, Provincia di Piacenza, Camera di commercio, e le locli sezioni di Confindustria, Unione commercianti, Confcooperative, Unione provinciale Artigiani e Lega Italiana per la lotta contro i tumori.

La realizzazione della “Casa di Iris” giunge a corollario di un ampio sforzo condiviso affinché anche Piacenza potesse dotarsi del primo Hospice sul territorio comunale che va così ad aggiungersi all’analoga struttura dell’Istituto Andreoli di Borgonovo, già attiva dal 2005.

Com’è noto, le attività dell’Hospice vanno dal controllo terapeutico dei sintomi della malattia al supporto psicologico per ospiti e familiari. La “Casa di Iris” mette a disposizione in tutto seidici posti letto, di cui uno dedicato alle emergenze pediatriche (tutti i posti sono in camere singole con bagno). È dotato di uno spazio day care, per prestazioni di sollievo di breve durata. Altre dotazioni speciali della struttura sono una piscina per terapia in acqua; sollevatori a binario in tutte le camere; rete informatica (internet) in tutte le camere.

L’Hospice è destinato all’ospitalità delle persone con ma-

A fianco,  
la sede  
dell’Hospice  
di Piacenza



lattie in fase avanzata a rapida evoluzione, per le quali ogni terapia finalizzata alla guarigione non è più possibile. Esso si propone di dare sollievo alla persona e alla sua famiglia offrendosi come sostituzione residenziale temporanea. I lavori di costruzione erano terminati nel marzo 2011, sotto la direzione del Consorzio Iris. Il Consorzio è la realtà costituita per la progettazione, costruzione e successiva gestione della struttura: ne fanno parte Cooperativa Costruzioni Val d’Arda; Cooperativa Sociale Pro.Ges; Cooperativa Sociale In Acqua; Cooperativa Sociale L’Orto Botanico.

100.000,00 euro

FONDAZIONE AUTONOMA CARITAS DIOCESANA DI PIACENZA

*Lavori di ristrutturazione della sede*

Il progetto si riferisce ai lavori di recupero de “Il samaritano”, il nuovo centro di raccolta e smistamento di prodotti della Caritas diocesana di Piacenza – Bobbio inaugurato a metà ottobre 2012 situato davanti all’attuale sede in Via Giordani. Un centro composto da tre fabbricati, ottenuti in gestione dal Demanio per diciannove anni, a coprire un’area totale di circa 1700 metri quadrati. Di questi, una parte verrà adibita allo stoccaggio dei generi alimentari provenienti da diversi progetti e destinati agli oltre venti centri di smistamento per poveri, nonché dal progetto Piacenza Solidale (che raccoglie i prodotti freschi prossimi alla scadenza dai supermercati aderenti per consegnarli alle mense dei poveri). Una costruzione sarà destinata agli arredi dismessi che vengono offerti dalle famiglie; in quest’ambito la Caritas si impegnerà ad allestire una serie di laboratori, come quello per taglio e cucito e di restauro, per inserire nel mondo del lavoro chi non ne ha l’opportunità. Un terzo e ultimo fabbricato sarà invece destinato al vestiario. Oltre alla raccolta dei capi d’abbigliamento, verrà allestita una vetrina solidale dove chiunque, attraverso un’offerta, potrà comprare i vestiti non distribuiti; il ricavato verrà utilizzato per l’acquisto di intimo e altri capi che non si riescono a reperire dalle donazioni.

50.000,00 euro

FONDAZIONE AUTONOMA CARITAS DIOCESANA DI PIACENZA

*Sostegno attività*

Analogo sostegno si è rinnovato nel 2012 alle attività benefiche svolte dalla Caritas diocesana a favore dei più deboli. In particolare, lo stanziamento della Fondazione di Piacenza e Vigevano è finalizzato a sostenere i progetti delle borse viveri - distribuite alle famiglie in situazione di disagio economico - e

dell'accoglienza notturna ai senza dimora presso il rifugio "Scalabrini". I dati più recenti testimoniano quanto vi sia bisogno di queste iniziative. Nel 2012 sono state 4.152 le borse viveri consegnate a famiglie in difficoltà. Il totale dei nuclei familiari in carico sono 614 di cui nuclei familiari in carico al 31/12/2012 per borse viveri 514. Dettaglio borse viveri: totale di individui in carico 1.713 (componenti il nucleo familiare).

L'accoglienza notturna al rifugio Scalabrini ha registrato oltre 140 accessi per 114 persone che hanno potuto servirsi della struttura.

40.000,00 euro

ASSOCIAZIONE NAZIONALE ALPINI SEZIONE DI PIACENZA

*Adunata nazionale degli Alpini a Piacenza*

L'intervento è relativo alle tante attività da realizzarsi in vista dell'adunata nazionale degli Alpini a Piacenza. Una tre giorni - dal 10 al 12 maggio 2013 - che porta con sé oltre alle caratteristiche di grande festa civile e militare, un grande sforzo di organizzazione per ospitare oltre undicimila persone e mettere a punti ogni dettaglio per far fronte all'arrivo di centinaia di migliaia di persone.

30.000,00 euro

FONDAZIONE 'PIA POZZOLI - DOPO DI NOI ONLUS' - PIACENZA

*Progetto Vivere da adulti nella nostra città*

Otto realtà operanti nel territorio piacentino (Aias, Associazione Assofa, Caritas diocesana di Piacenza-Bobbio, Associazione Carmen Cammi - Volontari per la Caritas, Disabili persone Down, Germoglio 2, Istituto Madonna della Bomba, Ronda della Carità), già aderenti al Coordinamento handicap promosso dalla Caritas diocesana, hanno dato vita nel 2004 ad una Fondazione, a cui è stato dato il nome di Maria Pia Pozzoli, figura conosciuta e stimata del volontariato piacentino a favore delle persone disabili che è scomparsa prematuramente.

Lo scopo della Fondazione è "creare strumenti e servizi a favore dei soggetti disabili e delle loro famiglie, con particolare ma non esclusivo riferimento ai soggetti maggiorenni che siano rimasti privi dell'assistenza familiare".

Il progetto 'Vivere da adulti nella nostra città' (accoglienza temporanea di sollievo) offre percorsi di residenzialità assistita per soggetti con disabilità e per le loro famiglie. Ogni persona con disabilità può soggiornare presso la struttura Assofa per alcuni week end.

20.000,00 euro

ASSOFA ASS.VOLONTARIA DI SOLIDARIETÀ FAMILIARE PER LE PERSONE PORTATRICI DI HANDICAP - PIACENZA

*Acquisto arredi*

La richiesta di contributo è relativa all'acquisto di arredi per la nuova Sede Assofa in via Bay alla Veggioletta (realizzata con il tributo della Fondazione). L'edificio costruito nel rispetto delle normative sul risparmio energetico e con materiali altamente prestazionali, è destinato alle attività della Scuola dell'autonomia: laboratorio di Musicarterapia, laboratorio di cucina, laboratorio di scultura, uno spazio per quanto serve all'attività sportiva (squadra di bocce, squadra di basket, judo, squadra di calcetto), laboratorio di comunicazione ed espressione. L'ampio salone del pianterreno è attrezzato con impianto audiovisivo (e tende di oscuramento) per poter effettuare proiezioni in qualsiasi momento in uno spazio che può essere flessibile in relazione alle attività ma anche per Feste e convegni. Al primo piano c'è uno spazio per il Laboratorio di editoria ed un appartamento destinato ad essere utilizzato da una famiglia con un disabile nell'ambito di un accordo legato al "durante" ed al "dopo di noi". L'Appartamento al 2° piano capace di accogliere sino a 5 disabili è destinato, per ora, ad emergenze e interventi di sollievo. L'ampio cortile ricavato è destinato alle feste del sabato all'aperto.

15.000,00 euro



La conferenza stampa di presentazione della Festa degli Alpini



COMITATO ITALIANO PARALIMPICO - PIACENZA

*Progetto Paralympic Sport e Benessere 2.0*

---

Il progetto promuove l'integrazione dei ragazzi disabili, attraverso lo sport, nelle scuole di ogni ordine e grado di Piacenza e provincia. Il progetto base è di sei ore nelle singole classi (previste 160 classi), gruppi sportivi scolastici (il progetto si sviluppa su due ore settimanali per tutto l'anno scolastico). Complessivamente sono poco meno di duecento i ragazzi disabili che praticano attività sportiva, intorno ai quali ruotano più di 3mila studenti normodotati. Attraverso il gruppo sportivo scolastico si radunano, suddivisi per disabilità omogenea, gli studenti disabili e si insegna loro uno sport in accordo con società sportive che hanno aperto alla disabilità. Nella sua parte numerica il progetto può essere riassunto in 160 classi in 51 scuole, dodici istruttori, dieci sport adattati.

15.000,00 euro

ASD PLACENTIA EVENTS - GOSSOLENGO (PC)

*Placentia Marathon for Unicef*

---

Si è svolta nel marzo 2012 la diciassettesima edizione della Placentia Marathon for Unicef. Un appuntamento ormai consolidato che travalica l'aspetto sportivo: valore aggiunto della manifestazione è riuscire ad aggregare un intero territorio attorno ad un evento che vede crescere ogni anno la connotazione solidaristica e di marketing culturale.

15.000,00 euro

ASSOCIAZIONE ITALIANA ASSISTENZA AGLI SPASTICI - PIACENZA

*Sostegno attività*

---

La richiesta di contributo è relativa ai progetti 'Un'ala di riserva' e 'Un nuovo raccolto'. Il primo, iniziato nel 2005, è destina-

to alle attività di tempo libero/vacanze delle persone con disabilità ed è finanziato dalla Fondazione di Piacenza e Vigevano dal 2009. L'obiettivo è quello di evitare che per le persone disabili il "tempo libero" si trasformi in "tempo vuoto" partendo dal presupposto che se la disabilità è sicuramente un ostacolo non deve necessariamente rappresentare anche un limite.

Attraverso varie attività e grazie all'indispensabile aiuto di un gruppo di volontari il progetto mira a coinvolgere le persone disabili nei momenti ricreativi, culturali e sportivi presenti sul territorio al fine di favorire sviluppare e consolidare la cultura della reale inclusione sociale.

15.000,00 euro

ASS. ITALIANA SCLEROSI LATERALE AMIOTROFICA - PIACENZA

*Attività di formazione per personale specializzato*

---

A Piacenza da circa due anni è stata costituita una sezione dell'Aisla, associazione indipendente fondata nel 1983 per contrastare l'incubo della Sla, malattia neurologica che colpisce i motoneuroni e gradualmente limita la vita muscolare.

L'Associazione si propone di diffondere nell'opinione pubblica la conoscenza delle problematiche connesse alla Sla, promuovere la tutela, l'assistenza e le cure ai malati, garantendone la dignità personale per una migliore qualità di vita e informare i pazienti e i loro familiari sulla malattia, sulle possibilità di cura e di assistenza.

Aisla sostiene paziente e familiari attraverso un centro d'ascolto e consulenza, punto di riferimento per il personale di assistenza e organizza la formazione di gruppi di supporto. La richiesta di contributo è necessaria per dare una formazione qualificata a chi assiste i malati di sla e fornire sostegno economico alle famiglie in difficoltà per l'assistenza domiciliare.

10.000,00 euro



**FAMIGLIA E VALORI CONNESSI: PRINCIPALI PROGETTI DELIBERATI NEL 2012**

<b>PROGRAMMI DI ATTIVITÀ SPECIFICI A SOSTEGNO DI CATEGORIE DEBOLI</b>	<b>240.000,00</b>
Comunità Montana dell'Appennino Piacentino - Progetti per lavoratori e alunni disabili	60.000,00
Adventura Onlus - Progetto "Fuzzymind"	35.000,00
Liceo Melchiorre Gioia di Piacenza - Progetto "Tutta un'altra musica"	30.000,00
Associazione Aias Piacenza - Progetto "Jonathan"	25.000,00
Africa Mission - Sostegno attività	20.000,00
Consorzio Solco - Progetto di inserimento lavorativo di soggetti svantaggiati	15.000,00
Comune di Piozzano - Riqualificazione impianti sportivi per portatori di handicap	15.000,00
Coop. Assofa - Progetto Shiatsu a sostegno di disabili e autistici	12.000,00
Casa Morgana - Animazione in ospedale per i bambini ricoverati	10.000,00
Fondazione San Benedetto - Sostegno corso bandanti	10.000,00
Società San Vincenzo de Paoli di Vigevano - Realizzazione ludoteca all'interno del carcere	8.000,00
<b>INTERVENTI DI ADEGUAMENTO O COSTRUZIONE DI STRUTTURE</b>	<b>170.000,00</b>
Comune di Gazzola - Costruzione scuola infanzia	100.000,00
Comune di Pontedell'Olio - Sistemazione antisismica scuola primaria	50.000,00
Scuola Materna Clara Raggio di Pontenure - Sostituzione caldaia	10.000,00
Parrocchia di Sant'Antonio Martire di Travo - Messa in sicurezza degli spazi esterni di aggregazione sociale	10.000,00
<b>TOTALE PROGETTI SIGNIFICATIVI</b>	<b>410.000,00</b>
<b>ALTRI INTERVENTI</b>	<b>139.000,00</b>
<b>TOTALE DELIBERATO SETTORE FAMIGLIA E VALORI CONNESSI</b>	<b>549.000,00</b>

**ALTRI SETTORI: PRINCIPALI PROGETTI DELIBERATI NEL 2012**

Amministrazione Provinciale di Piacenza -Iniziative di valorizzazione prodotti del territorio in vista dell'Expo 2015	25.000,00
Club piacentino motoveicoli - Sostegno attività	10.500,00
<b>TOTALE PROGETTI SIGNIFICATIVI</b>	<b>35.500,00</b>
<b>ALTRI INTERVENTI</b>	<b>19.400,00</b>
<b>TOTALE DELIBERATO "ALTRI SETTORI"</b>	<b>54.900,00</b>

## PROGRAMMI DI ATTIVITÀ A SOSTEGNO DI CATEGORIE DEBOLI

COMUNITÀ MONTANA DELL'APPENNINO PIACENTINO - BOBBIO  
*Servizi socio assistenziali*

Il contributo della Fondazione va a sostegno dell'attività svolta dall'ufficio associato servizi socio assistenziali (servizi alle famiglie, ai minori, ai disabili ed agli anziani) per l'anno 2012. Dal 2008 - data in cui è iniziata la gestione di tali servizi - sono infatti state attivate iniziative di assistenza domiciliare, assistenziale ed educativa per utenti anziani, disabili e minori in difficoltà sul territorio di alcuni comuni delle zone di montagna. In particolare, ne usufruiscono gli utenti dei comuni di Bobbio, Cerignale, Coli, Corte Brugnatella, Ottone, Piozzano, Travo e Zerba.

60.000,00 euro

ADVENTURA ONLUS DI PIACENZA  
*Progetto SeedsForFuzzyMinds*

Il progetto ha lo scopo di facilitare l'apprendimento dei minori (bambini di età da uno a sei anni) affetti da forme di handicap (sindrome autistica, sindrome di Asperger, ritardo mentale etc) attraverso strumenti tecnologici e metodologie all'avanguardia. Il progetto si propone di creare *know how* sul territorio mediante formazione specialistica, non solo per gli educatori e gli operatori del settore, ma anche per i familiari dei minori e per i volontari, a tariffe calmierate o - laddove le condizioni del nucleo familiare non siano tali da assicurare l'erogazione del trattamento la copertura dello stesso - tramite fonti esterne. Il progetto viene realizzato in partnership con le cooperative Casa Morgana, Oasi e Aurora Domus.

35.000,00 euro

LICEO GINNASIO STATALE 'M. GIOIA' DI PIACENZA  
*Progetto Tutta un'altra musica*

Per il terzo anno prosegue al Liceo Gioia il progetto di valorizzazione della musica come strumento di conoscenza di sé, formazione e relazione a vantaggio dei suoi studenti diversamente abili. Vengono finanziati il master delle persone che hanno iniziato il percorso di specializzazione triennale proposto a Milano da Esagramma; la musicoterapia orchestrale agli studenti del liceo; il percorso del gruppo di archi presente nel liceo; la funzionalità della sala di musica. Il traguardo finale è la fondazione di una piccola orchestra sinfonica, simile a quella di Esagramma, in cui giovani musicisti e giovani con disabilità possano suonare insieme.

30.000,00 euro



ASS. ITALIANA ASSISTENZA AGLI SPASTICI DI PIACENZA  
*Progetto Jonathan*

Il progetto è relativo alla ristrutturazione di un ampio locale (circa 170 mq) inserito nel complesso edilizio di proprietà degli ex Ospizi Civili. L'intervento è composto da tre filoni complementari: una nuova residenza per disabili che intendano vivere al di fuori del contesto familiare durante la settimana (con eventuale ritorno a casa nel week end per qualcuno e per la fruizione del servizio proprio nei fine settimana da parte di altri), un laboratorio di vita indipendente destinato ad aumentare le autonomie residue delle persone coinvolte; la realizzazione di iniziative di tempo libero che si affianchino e si coordinino sia con le attività previste dagli altri due filoni che con la realtà della Casa Famiglia gestita dall'Associazione e con le uscite di tempo libero già in corso.

25.000,00 euro

AFRICA MISSION - COOPERAZIONE E SVILUPPO - PIACENZA  
*Progetto Acqua per il nord Uganda*

Il Consiglio di amministrazione della Fondazione di Piacenza e Vigevano ha deciso di donare i primi due pozzi previsti dal progetto "Consorzio 40", finalizzato alla perforazione nell'arida regione nord-orientale del Karamoja (Uganda) di quaranta nuovi pozzi per l'acqua potabile e nella realizzazione di attività di promozione e sensibilizzazione delle comunità coinvolte.

L'iniziativa è stata lanciata da Africa Mission in occasione del suo quarantesimo anniversario di fondazione, in corso di cele-

Un progetto  
di Africa Mission  
porterà a creare  
quaranta nuovi pozzi  
in Uganda

brazione proprio nel 2012. I pozzi per l'acqua (uno per ogni anno di vita di Africa Mission), dotati di pompa a mano, verranno realizzati in base alle effettive esigenze della popolazione (carezza o totale assenza di risorse idriche, distanza dalle fonti, presenza di malattie), dando priorità alle situazioni di emergenza che saranno segnalate da missionari e autorità locali, ma anche dagli abitanti della comunità che manifesteranno la volontà di mantenere gli impianti in futuro. L'intervento sarà accompagnato da un programma di formazione delle comunità ugandesi coinvolte. La Fondazione sostiene da anni l'attività di Africa Mission - Cooperazione e Sviluppo a favore delle popolazioni ugandesi. Dal 2007 l'ente di via Sant'Eufemia ha già donato ben 80mila euro per la perforazione di pozzi per l'acqua potabile e per sostenere le attività dell'organizzazione fondata quarant'anni fa da don Vittorio Pastori nella regione ugandese del Karamoja, dove la sfida dello sviluppo è da sempre più difficile.

20.000,00 euro

COMUNE DI PIOZZANO (PC)

*Lavori all'impianto sportivo comunale*

Il progetto è relativo alla riqualificazione dell'impianto sportivo comunale di Piozzano, intitolato a Massimo Patroni. In particolare, si tratta di opere rivolte ad una maggior fruizione dell'impianto da parte di portatori di handicap e promozione sociale territoriale: abbattimento barriere architettoniche, viabilità per accesso alunni, messa a norma impianti e opere murarie.

15.000,00 euro



CONSORZIO SOL.CO DI PIACENZA

*Inserimento lavorativo di persone svantaggiate*

Il Consorzio Sol.Co. Piacenza è un Consorzio di Cooperative Sociali costituito nell'aprile del 1994. Il suo nome è dato dalla fusione delle parole "Solidarietà" e "Cooperazione", che esprimono le idee di fondo dell'azione del Consorzio e delle Cooperative ad esso associate. Scopo del progetto è aumentare la possibilità di inserimento lavorativo di soggetti svantaggiati tramite il sostegno ad investimenti effettuati dalla Cooperativa Sociale la Magnana e dalla Cooperativa Sociale Des Tacum entrambe aderenti al Consorzio Sol.co.

15.000,00 euro

ASSOFA COOPERATIVA SOCIALE A R.L. DI PIACENZA

*Progetto Shiatsu - disabilità e autismo*

L'obiettivo del progetto è di offrire una tecnica di cura alternativa in affiancamento a quelle convenzionali al fine di migliorare la qualità della vita delle persone con disabilità e di chi ruota intorno a loro. In particolare, propone corsi di shiatsu per ragazzi autistici e per i loro familiari. Un'esperienza innovativa, rivolta a sperimentare nuovi approcci nell'individuazione di percorsi di benessere. Lo Shiatsu è una disciplina che affonda le proprie radici nelle pratiche millenarie che si sono sviluppate in Oriente ed è basata sulle pressioni portate con i pollici, i palmi delle mani e i gomiti. È stato introdotto, con grande successo, nelle cliniche di riabilitazione motoria, nelle comunità di recupero dalle tossicodipendenze, negli istituti geriatrici e in tutti gli ambiti di disagio psichico. Da qui l'idea di organizzare un percorso Shiatsu specifico, iniziativa che trova a livello nazionale anche il riscontro di un'esperienza attuata dall'ospedale San Paolo di Milano. La Cooperativa Assofa ha dato recentemente avvio all'attività che coinvolge direttamente ragazzi con autismo e i loro familiari.

12.000,00 euro

CASA MORGANA COOPERATIVA SOCIALE A R.L. DI PIACENZA

*Animazione presso la Pediatria dell'Ospedale di Piacenza*

La richiesta di contributo è relativa a Servizi di animazione e sostegno presso il reparto di Pediatria e Neonatologia dell'Ospedale Guglielmo da Saliceto di Piacenza nel 2012.

Un'esperienza già consolidata: Casa Morgana è attiva in Pediatria dal 1997, ed è impegnata a rendere l'esperienza dell'ospedalizzazione più serena per bambini, ragazzi e geni-

tori attraverso la partecipazione ad attività ludiche, laboratori creativi, feste a tema.

L'attività di sostegno psicologico da parte delle operatrici di Casa Morgana, i Servizi "Spazio Gioco" e "Libera Mente!" si sono accreditati negli anni e sono attualmente riconosciuti indispensabili dagli utenti, dalle famiglie e dal personale sanitario del reparto, nel contribuire al ristabilimento della salute psicofisica dei piccoli e giovani ricoverati.

10.000,00 euro

FONDAZIONE SAN BENEDETTO DI PIACENZA  
*Scuola di formazione gratuita per badanti*

Prosegue, ed è ormai una iniziativa collaudata, la Scuola di formazione badanti che nel 2013 arriva al terzo anno.

Il corso, completamente gratuito, è organizzato dalla Fondazione di Piacenza e Vigevano in collaborazione con la Fondazione San Benedetto. Per circa tre mesi, corrispondenti a circa duecento ore di lezione, venticinque partecipanti possono seguire il percorso formativo di assistenza agli anziani. La domanda e la richiesta di queste figure professionali è in continua crescita: i numeri denotano come le badanti non siano importanti solo dal punto di vista sociale ma anche da quello economico. Che la scuola sia andata a colmare un bisogno condiviso è testimoniato dalla mole di adesioni ricevute: in pochi giorni ha visto occupati tutti i posti disponibili.

A farne richiesta non solo stranieri, ma anche italiani, in rappresentanza di entrambi i sessi. Il corso garantisce l'iscrizione a un apposito "albo" nel quale i nominativi degli assistenti formati vengono inseriti, proprio per facilitare il contatto tra domanda e offerta. La partecipazione alle lezioni, consente di assimilare le conoscenze basilari per far fronte ai bisogni degli anziani (sono previste anche nozioni di geriatria e assistenza infermieristica), oltre a fornire agli stranieri i necessari rudimenti della lingua italiana, per consentire una comunicazione adeguata tra badante e assistito.

10.000,00 euro

SOCIETÀ SAN VINCENZO DE PAOLI DI VIGEVANO (PV)  
*Progetto Sala Visita Familiare*

Il progetto è relativo alla realizzazione di una ludoteca presso la casa circondariale di Vigevano. Un'esigenza, emersa da tempo, per consentire ai figli e ai parenti in tenera età dei detenuti di poter vivere la visita in un ambiente a loro più consono.

8.000,00 euro



## ADEGUAMENTO E COSTRUZIONE DI STRUTTURE

COMUNE DI GAZZOLA (PC)  
*Costruzione scuola per l'infanzia*

Un altro progetto pluriennale che ha il sostegno della Fondazione punta a soddisfare la richiesta di un nuovo polo comunale per l'infanzia a Gazzola, dotato di due sezioni di scuola materna per bambini da tre ai sei anni e una sezione di micro nido per i più piccoli, da tre mesi ai tre anni. Un servizio, quest'ultimo, finora assente a Gazzola. La struttura, che rientra nel Piano provinciale di estensione dell'offerta educativa, viene realizzata grazie ai fondi dell'Amministrazione provinciale di Piacenza, della Fondazione di Piacenza e Vigevano e dalle casse dell'Amministrazione comunale di Gazzola. L'area su cui si insedia la nuova costruzione è di oltre quattromiladuecento metri quadrati.

100.000,00 euro

COMUNE DI PONTEDELL'OLIO (PC)  
*Adeguamento antisismico e strutturale della scuola primaria*

Il proegetto riguarda un intervento di miglioramento sismico nei locali della scuola media di Pontedellolio. I

n particolare, si tratta di intervenire nella porzione del plesso scolastico realizzata in muratura di pietra e di realizzare alcune modifiche interne al piano seminterrato della porzione realizzata in muratura di calcestruzzo.

L'intervento si è reso necessario in seguito di opportuni controlli su alcuni edifici pubblici. Verifiche dalle quali è emerso che l'edificio che ospitava la Scuola media "A. Vaccari" è simicamente vulnerabile al 100%, non presentando alcuna risorsa di resistenza rispetto ad un evento sismico. Accertata quindi l'inagibilità del plesso scolastico, gli studenti sono stati ricollocati nell'edificio di via Acerbi che ospita la scuola elementare.

Tale struttura, la cui condizione risulta ulteriormente aggravata dall'imprevista esigenza di ospitare anche gli alunni della scuola secondaria, necessita di interventi di consolidamento strutturale per migliorarne il grado di vulnerabilità sismica, oltreché ulteriori interventi per l'adeguamento funzionale degli spazi.

50.000,00 euro

PARROCCHIA DI S. ANTONINO MARTIRE DI TRAVO (PC)

*Interventi di adeguamento al centro giovanile*

Dopo un primo intervento realizzato nel 2011 a favore della Canonica della Chiesa di Sant'Antonino Martire di Travo, il sostegno della Fondazione si è rinnovato nell'esercizio 2012 per realizzare alcune opere non più procrastinabili ed urgenti per mettere in sicurezza e ricomporre un muro di sostegno del cortile interno della parrocchia. La porzione del cortile, che è frequentato dai catechisti e dai giovani che frequentano gli spazi di ricreazione messi a disposizione dal parroco, era stata provvisoriamente preclusa all'accesso.

10.000,00 euro

SCUOLA MATERNA PARITARIA CLARA RAGGIO - PONTENURE (PC)

*Interventi di manutenzione straordinaria*

La scuola ospita circa novanta bambini dai due ai cinque anni: tre sezioni di scuola materna e una sezione di nido. Alunni per la maggior parte di Pontenure, ma anche di paesi limitrofi come Cadeo, San Giorgio, Carpaneto e Piacenza. Il contributo della Fondazione è servito per realizzare alcuni interventi di adeguamento all'impianto di riscaldamento; interventi che fanno seguito ai lavori di manutenzione straordinaria alla struttura finanziati nell'esercizio 2011 che riguardavano altre opere di sistemazione già sostenute per mettere in sicurezza i dormitori.

10.000,00 euro



## ALTRI SETTORI

AMMINISTRAZIONE PROVINCIALE DI PIACENZA

*Valorizzazione prodotti piacentini in vista di Expo 2015*

Il progetto punta alla valorizzazione e alla promozione del territorio piacentino dal punto di vista enogastronomico, turistico e culturale presso la rete Autogrill, in vista di Expo 2015.

Dal maggio 2012 e fino al 2015, con il progetto "Territorio - Piacenza" sei autogrill si sono trasformati in "avamposti" del territorio piacentino lungo le due principali direttrici autostradali (Milano-Bologna e Torino-Brescia) che attraversano la provincia: Fiorenzuola d'Arda est e ovest, Somaglia est e Somaglia ovest (A1, Mi-Bo), Nure nord e Trebbia nord (A21, To-Bs).

Con il nuovo concept "Territorio", punto vendita dedicato alla valorizzazione delle eccellenze gastronomiche, alimentari e turistiche della provincia di Piacenza, si punta a un'offerta globale dedicata ai clienti Autogrill: il ristorante Ciao Territorio serve i piatti e i prodotti tipici della cucina piacentina, il bar snack offre cinque panini dedicati ai salumi DOP della provincia (coppa, pancetta, salame), nel Market vi sono i prodotti piacentini. "Territorio Piacenza" si rivolge agli oltre quattro milioni e mezzo di clienti italiani e internazionali che ogni anno transitano negli Autogrill. Il ristorante ha sviluppato un menu che, da un



lato, propone piatti tipici della tradizione piacentina, dall'altro, offre un ventaglio di ricette innovative composte da ingredienti tipici locali. Per comporre questo menu, Autogrill ha selezionato in collaborazione con il Consorzio Piacenza Alimentare più di venti fornitori locali di prodotti gastronomici di alta qualità e con elevati standard produttivi. Inoltre, per la promozione turistica del territorio, è stata realizzata una mappa della Provincia di Piacenza che valorizza le bellezze artistiche e culturali e l'offerta agrituristicamente locale.

*25.000,00 euro*

#### CLUB PIACENTINO AUTOVEICOLI D'EPOCA - PIACENZA

##### *Sostegno attività*

---

Anche per l'esercizio 2012 si è rinnovato il sostegno della Fondazione alle iniziative del Club piacentino Autoveicoli d'epoca. In particolare, le attività connesse alle Settimane piacentine del motorismo storico: la diciassettesima edizione della *Vernasca Silver flag* e la trentaseiesima edizione della *Castell'Arquato-Vernasca*. La prima, come è tradizione, si tiene nella suggestiva cornice del borgo medievale di Castellarquato e dei collini piacentini tra Lugagnano e Vernasca e propone una tre giorni di gare automobilistiche e una sfilata di auto d'epoca.

*10.500,00 euro*



Roberto De Longe, *Predica di Sant'Antonino* (1693-1695), Piacenza, Basilica di Sant'Antonino



## IV. Elenco delle Delibere

## ESERCIZIO 2012

### ATTIVITÀ ISTITUZIONALE - PIACENZA

Progetti propri - Fondazione di Piacenza e Vigevano		404.935,58
- Manifestazioni in Auditorium e Attività Culturali	250.000,00	
- Gestione Immobile S. Chiara - Pio ritiro S.Chiera -	63.835,58	
- Immobile di Spettine di Bettola - lavori di manutenzione	60.000,00	
- Progetto di musicoterapia - attività di animazione nelle strutture residenziali a favore degli anziani	14.600,00	
- Iniziative di carattere istituzionale - pubblicazioni	10.500,00	
- Progetto "Il mestiere di archeologo" - progetto educativo-formativo per le scuole elementari	6.000,00	
Iniziativa in partnership - Fondazione di Piacenza e Vigevano		430.000,00
- Teatro Gioco Vita - Pc - Progetto "In-formazione teatrale"	130.000,00	
- Associazione Insieme per l'Hospice di Piacenza - sostegno attività	100.000,00	
- Piacenza Jazz Club - "Piacenza Jazz Festival"	80.000,00	
- Comune di Bobbio - Laboratorio "Fare Cinema" di Marco Bellocchio	50.000,00	
- Fondazione Valtidone Musica - Valtidone Festival - edizione 2013	30.000,00	
- Associazione Marco Bellocchio - Corso di regia e di critica cinematografica (nell'ambito del Bobbio Film Festival)	30.000,00	
- Fondazione San Benedetto - prosecuzione corso di formazione per badanti	10.000,00	
Progetti di sistema - iniziative promosse dalle associazioni di riferimento delle Fondazioni Bancarie		205.241,52
- Fondazione per il Sud - stanziamento 2012 -	107.565,04	
- ACRI - contributo per le popolazioni terremotate dell'Emilia Romagna	48.838,24	
- Associazione Casse e Monti dell'Emilia Romagna - contributo per le popolazioni terremotate dell'Emilia Romagna	48.838,24	
Comune di Piacenza		420.000,00
- Fondazione Teatri di Piacenza - sostegno attività - stagione teatrale 2012/2013 Teatro Municipale di Piacenza	300.000,00	
- Fondazione Orchestra Giovanile "Luigi Cherubini" - sostegno attività	25.000,00	
- Musei di Palazzo Farnese - mostra in programma per i 500 anni della Madonna Sistina	20.000,00	
- Comitato Promotore Festival Diritto - Festival del Diritto Edizione 2012 sul tema : "Solidarietà e Conflitti"	20.000,00	
- Galleria d'arte moderna Ricci Oddi - allestimento mostra "Cassinari mediterraneo"	20.000,00	
- Assessorato alla cultura - interventi di restauro organo Bossi Urbani del 1876 (Chiesa di San Vincenzo)	10.000,00	
- Ente Restauro Palazzo Farnese - intervento di pulizia delle mura Farnesiane	8.000,00	
- Assessorato alla cultura - progetto cinematografico	5.000,00	
- Biblioteca Giana Anguissola - iniziative di promozione della lettura	5.000,00	
- Assessorato alle Pari Opportunità - manifestazione XIII edizione "I giorni di Pulcheria: donne, talenti e professioni"	4.000,00	
- Assessorato al futuro - Progetto "Kamlalaf" percorso di formazione diretto ai giovani	3.000,00	
Comuni della Provincia di Piacenza		238.860,00
- Comune di Pontedell'Olio - sistemazione scuola elementare danneggiata dal terremoto	50.000,00	
- Comune di Fiorenzuola d'Arda - stagione teatrale 2012/2013 Teatro Verdi	40.000,00	
- Comune di Castell'Arquato - Concorso Internazionale "Luigi Illica"	26.000,00	
- Comune di Castel San Giovanni - stagione teatrale 2012/2013 Teatro Verdi	20.000,00	
- Comune di Ziano - contributo per acquisto di un mezzo a fini sociali	20.000,00	
- Comune di Piozzano - riqualificazione impianti sportivi destinati ai portatori di handicap	15.000,00	
- Comune di Alseno - contributo progetto di sicurezza "Alseno Sicura"	10.000,00	
- Comune di Ottone - sistemazione ed adeguamento centro di aggregazione	10.000,00	
- Comune di Pecorara - interventi di riqualificazione dell'oratorio, centro di aggregazione, iniziative in ambito scolastico	10.000,00	
- Comune di Zerba - contributo per acquisto mezzo spartineve	10.000,00	
- Comune di Rottofreno - progetto socio-educativo "Tra il dire e il fare"	7.500,00	
- Comune di Bettola - progetto "Taxi Sociale"	7.000,00	
- Comune di Cerignale - progetto "Taxi Sociale"	5.000,00	
- Comune di Castel San Giovanni - organizzazione serata di beneficenza per i terremotati dell'Emilia Romagna	2.000,00	
- Comune di Monticelli - organizzazione serie di iniziative culturali - rassegna pianistica Zanella	2.000,00	
- Comune di Podenzano - borse di studio per giovani meritevoli	2.000,00	

- Comune di Travo - concorso letterario Giana Anguissola	1.500,00	
- Comune di Agazzano - riparazione impianto di elevazione automezzo per trasporto anziani	860,00	
Amministrazione Provinciale di Piacenza		39.000,00
- progetto di valorizzazione dei prodotti piacentini in vista dell'Expo 2015	25.000,00	
- Progetto "Sicurezza dei giovani" - autobus notturni per le discoteche	10.000,00	
- Fondazione Padre Gherardo - Premio di Sussidiarietà	3.500,00	
- Progetto "Concorso di idee per la realizzazione del monumento dell'emigrato"	500,00	
Comunità Montana dell'Appennino Piacentino		60.000,00
- Progetto di inserimento lavorativo di lavoratori adulti disabili	30.000,00	
- Progetto di sostegno educativo agli alunni disabili	30.000,00	
Azienda Ausl Piacenza		5.000,00
- borsa di studio a favore di un medico americano che produrrà uno studio sugli impianti cocleari	5.000,00	
Università Cattolica del S.Cuore - Piacenza		749.750,00
- Dottorato di ricerca Qualità Gestione Legislazione del sistema Agroalimentare	633.750,00	
- Double Degree	50.000,00	
- MUMAT - Master in Marketing Territoriale	30.000,00	
- Dottorato in politica economica	30.000,00	
- Facoltà di Agraria - progetto di ricerca "relazioni esistenti tra ocratossina negli alimenti e danno epatico"	6.000,00	
Politecnico Piacenza		512.000,00
- Associazione PoliPiacenza - contributo per l'attività 2012	400.000,00	
- Consorzio Leap - progetto di ricerca "Cattura Co2 da fonti fossili"	102.000,00	
- analisi dell'impatto e delle opportunità offerte dai nuovi sistemi per la mobilità sostenibile	10.000,00	
Conservatorio Nicolini di Piacenza		53.637,15
- integrazione contributo per sistemazione struttura e adeguamento impianti	53.637,15	
Tribunale di Piacenza		9.510,60
- contributo per acquisto software	9.510,60	
Scuole media inferiori e superiori ed attività didattiche varie		42.500,00
Scuole media inferiori e superiori		
- Istituto Comprensivo di Cadeo - contributo per il potenziamento di attrezzature informatiche	20.000,00	
- Polo Scolastico Valtidone - acquisto LIM	12.500,00	
- Istituto Comprensivo S. Nicolò - acquisto LIM	5.000,00	
- Istituto Mattei di Fiorenzuola - acquisto strumentazione informatica - lavagne interattive	5.000,00	
Attività Didattiche varie		80.900,00
- Liceo Gioia - progetto di formazione "Tutta un'altra musica" - orchestra disabili	30.000,00	
- IAL Innovazione ed apprendimento Piacenza - progetto diretto all'implementazione di nuovi laboratori didattici	20.000,00	
- Associazione ragazzi al museo - "progetto Whippet"	10.000,00	
- CIDIS - realizzazione 20° corso pratica giornalistica	5.000,00	
- Lega Ambiente Piacenza - progetti di educazione ambientale - anno scolastico 2011-2012	5.000,00	
- Unione comuni bassa Val Trebbia - progetto sicurezza - educazione stradale nelle scuole	4.000,00	
- Istituto Romagnosi - contributo per la realizzazione di un filmato divulgativo sull'attività dell'Istituto	2.000,00	
- Università Studi Milano - progetto "verso un dizionario generale della toponomastica" - borse di studio	2.000,00	
- Direzione Didattica 2° circolo - progetto "Biblioteca"	1.500,00	
- Scuola Materna Mirra - Piacenza - progetto "Laboratorio di manipolazione della creta e pittura"	900,00	
- Istituto comprensivo Card. Casaroli Castel San Giovanni - acquisto materiale librario	500,00	

Asili Nido, Scuole materne ed elementari		125.000,00
- Comune di Gazzola - costruzione scuola materna e sezione nido	100.000,00	
- Scuola Materna Clara Raggio - Pontenure - contributo per sostituzione caldaia	10.000,00	
- Casa del Fanciullo - sostegno attività	5.000,00	
- Scuola San Fiorenzo - Fiorenzuola d'Arda - sostegno rette famiglie bisognose	5.000,00	
- Scuola Materna Caduti per la Patria - Rottofreno - attività didattica - progetto "Educazione motoria"	3.000,00	
- Scuola d'Infanzia San Francesco Castel San Giovanni - acquisto strumenti informatici, lavagne e giochi	2.000,00	
Archivio di Stato		5.000,00
- Archivio di Stato - progetto "Storie di casa"	5.000,00	
Diocesi di Piacenza e Bobbio		14.000,00
- Migrantes - sostegno attività - corso di formazione e coordinamento giuridico per l'immigrazione	5.000,00	
- CIVES - iniziativa di formazione	5.000,00	
- Ufficio Pastorale - progetto "Solidarietà e cultura e cittadinanza"	4.000,00	
Parrocchie di Piacenza e Provincia - interventi di restauro		112.500,00
- Parrocchia di San Sisto - Piacenza - interventi di restauro canonica e impianto di deumidificazione	50.000,00	
- Parrocchia di S.Maria Assunta di Borgonovo Val Tidone - restauro facciata	30.000,00	
- Parrocchia di San Gabriele di Piozzano - Interventi di restauro e ripristino della copertura e dell'abside della chiesa	20.000,00	
- Parrocchia di S. Eufemia - integrazione contributo per la sistemazione dell'altare	5.000,00	
- Associazione Amici Pieve di Verdeto - Agazzano - restauro del complesso storico della chiesa di S.Tommaso	5.000,00	
- Circolo Anspi di Calenzano - restauro tela "Sogno di San Giuseppe" di Luigi Mussi	2.500,00	
Parrocchie di Piacenza e Provincia - altri interventi		86.000,00
- Parrocchia di San Giuseppe Operaio - contributo per adeguamenti locali	20.000,00	
- Parrocchia San Giovanni di Ferriere - sistemazione oratorio destinato ad ospitare i ragazzi di Casa Montagna	15.000,00	
- Parrocchia Purificazione Bettola - contributo per la sistemazione del fabbricato della canonica destinato agli anziani	10.000,00	
- Parrocchia di S. Antonio Martire Travo - messa in sicurezza degli spazi esterni di aggregazione sociale	10.000,00	
- Parrocchia di San Rocco - Metteglia di Ferriere - contributo a sostegno dei campi scout (costruzione servizi igienici)	8.000,00	
- Parrocchia di San Lazzaro e San Vincenzo de' Paoli - contributo per il progetto "Strade in crescita"	7.000,00	
- Parrocchia di San Fiorenzo - Fiorenzuola d'Arda - contributo soggiorno marino orfani di Zenica	5.000,00	
- Parrocchia di S.Eufemia - iniziativa di gemellaggio	2.500,00	
- Parrocchia di S.Antonino - manifestazioni per la Festa di S.Antonino	2.500,00	
- Circolo Anspi Carpia - contributo per la sostituzione della caldaia dei locali parrocchiali	2.000,00	
- Parrocchia S. Anna - pubblicazione del volume "Giuseppe Berti, missionario della carità di Cristo"	2.000,00	
- Circolo Anspi San Martino - progetto grest estate 2012	2.000,00	
Enti Religiosi		11.000,00
- Diocesi di Fidenza - progetto di inventariazione e catalogazione dei beni di proprietà di enti diocesani	10.000,00	
- Santuario di S.Maria di Campagna - iniziativa Ballo dei bambini	1.000,00	
Case di riposo ed interventi a favore degli anziani		354.000,00
- Fondazione Pio Cerati di Piacenza - recupero e riconversione immobile	100.000,00	
- Fondazione Madonna della Bomba - completamento reparto per posti temporanei e di sollievo (anziani non autosufficienti)	100.000,00	
- Istituto Biazzi Castelvetro - PC - contributo per la realizzazione di quattro minialloggi	50.000,00	
- Unicoop - contributo per la ristrutturazione dei locali del centro diurno per anziani del quartiere Besurica	20.000,00	
- Casa di Riposo Perini - Cortemaggiore - completamento lavori di ammodernamento struttura	20.000,00	
- Comune di Borgonovo - Istituto Andreoli e Hospice - sostegno spese di gestione	20.000,00	
- Asp Azalea Castel San Giovanni - contributo per acquisto mezzo	13.000,00	
- Casa di Riposo Vassalli Remondini - Castell'Arquato - contributo per acquisto materassi antidecupito	10.000,00	
- Comune di Ottone - Opera Pia Castelli - contributo per struttura	10.000,00	
- Casa di Riposo Vittorio Emanuele - recupero e sistemazione finestre della cappella	6.000,00	
- Fondazione Prospero Verani - contributo per acquisto strumento tecarterapia	5.000,00	

Altri interventi a favore degli anziani	16.200,00
- Circolo Anspi Cattaragna - completamento dei lavori di sistemazione ed adeguamento della sede del circolo	5.000,00
- Associazione Centro Sociale Anziani di Sarmato - sostegno attività	3.000,00
- Associazione Terza Età Attiva - Piacenza - contributo per la mostra degli hobbies	2.000,00
- Auser di Piacenza - organizzazione festa conviviale e serata musicale	2.000,00
- Università Terza Età - Castel San Giovanni - sostegno attività	1.200,00
- Gruppo anziani di Groppallo - attività ricreative per anziani	1.000,00
- Circolo Buelli di Bobbio - sostegno attività del circolo	1.000,00
- Pro Loco di Gragnano - Festa di Natale 2012 per gli anziani	1.000,00
Associazioni, attività e iniziative culturali	264.350,00
- Associazione Terre Traverse - iniziative per il bicentenario dalla nascita di Verdi - progetto "Traslands"	30.000,00
- Associazione Cavaliere Azzurro - organizzazione Festival teatro antico di Veleia	25.000,00
- Gruppo Strumentale Ciampi - attività didattico formativa 2012-2013	17.000,00
- Società Filodrammatica piacentina - sostegno per la programmazione dell'attività	12.000,00
- Associazione La Minerva Travo - campagna di scavi e attività museali	10.000,00
- Associazione Amici della Lirica - organizzazione Concorso Flaviano Labò	7.500,00
- Accademia Cucina Piacentina - iniziativa "Suppera d'argint"	7.500,00
- Famiglia Piasinteina - iniziative e dotazione attrezzature teatrali per Teatro President	7.000,00
- Proposta mostra "Cinello Losi" - allestimento mostra in memoria dell'artista piacentino Cinello Losi	7.000,00
- Associazione OK CLUB - progetto Festival dei giovani	7.000,00
- F.A.I. di Piacenza - (Giornata FAI di Primavera - Iniziativa Frutti antichi - Premio Restauro)	6.500,00
- Bollettino Storico - realizzazione pubblicazione Bollettino Storico Piacentino	6.000,00
- Associazione La Ricerca - progetto formativo rivolto ai ragazzi preadolescenti	5.000,00
- Associazione di promozione sociale Radici - organizzazione concerti per diffondere la cultura del dialetto piacentino	5.000,00
- Associazione Eranos - organizzazione "Omeofest" edizione 2012	5.000,00
- Fedro - Festival Blues "Dal Mississippi al Po"	5.000,00
- Appennino Cultura - sostegno spese organizzazione edizione 2013 Bascherdeis (Festival artisti di strada)	5.000,00
- Associazione Verdissime - realizzazione spettacolo teatrale musicale	5.000,00
- Federazione Maestri del Lavoro - contributo progetti "Una stella per la vita" - "Una stella per la scuola"	4.000,00
- Centro Musicale Tampa Lirica - borsa di studio Premio "Gianni Poggi"	4.000,00
- Concorso Film Festival 2012 - organizzazione manifestazioni / cortometraggio	4.000,00
- Associazione Kultur Dom - contributo a sostegno dell'attività (teatro per i bambini)	4.000,00
- CAI - sostegno attività - realizzazione ciclo di convegni e corsi di alpinismo	4.000,00
- Società dei concerti di Piacenza - contributo stagione concertistica	3.500,00
- Associazione Gli Stagionati - contributo per l'organizzazione delle attività realizzate nelle scuole di Piacenza	3.000,00
- Società Piacentina Scienze Naturali - sostegno attività	3.000,00
- Associazione Tramballando - manifestazione rock in Trebbia	3.000,00
- Associazione Ambiente Lavoro - progetto "Educazione Impresa Sostenibile"	3.000,00
- Pro Loco di Castell'Arquato - manifestazione "Rivivi il Medioevo"	3.000,00
- Circolo Culturale Maria Luigia - contributo per iniziative varie	3.000,00
- Arci Comitato Provinciale Piacenza - manifestazione "Musica e Lavoro" - rassegna musicale teatrale	3.000,00
- Cori Voci d'Accordo - contributo a sostegno del concerto di Natale	3.000,00
- Teatro a Vapore - rassegna di teatro e spettacoli destinati ai ragazzi	3.000,00
- Manicomics Teatro - realizzazione festival "L'ultima provincia"	3.000,00
- Associazione Vie del Sale - iniziative varie dirette a diffondere la conoscenza dell'Antifonario di Bobbio	3.000,00
- Associazione Amici dell'Arte Piacenza - contributo realizzazione mostra "13° rassegna dei soci artisti" - concerto	2.800,00
- Banda Ponchielli - contributo a sostegno dell'attività	2.250,00
- Museo Geologico di Castell'Arquato - contributo per la stampa della pubblicazione sul museo	2.000,00
- Associazione Piacenza nel Mondo - iniziative dirette alla promozione della città di Piacenza nel mondo	2.000,00
- Consorzio Tutela Asparago - contributo per l'attività - attività di promozione	2.000,00
- Comitato ANSPI Piacenza - realizzazione corso formatori	2.000,00
- Associazione I Viaggiatori - iniziativa musical "Hairspray"	2.000,00
- Unione giuristi cattolici - organizzazione convegno "Nel grembo di tua madre"	2.000,00

- Amici Romagnosi - attività ed iniziative culturali varie	2.000,00
- Home Gallery - Piacenza - iniziative varie - organizzazione mostre ed eventi	1.500,00
- Associazione Maschera di Cristallo di Piacenza - rappresentazione teatrale in occasione della Festa del 2 giugno	1.500,00
- Accademia Gastronomica Maria Luigia - iniziative culturali varie	1.000,00
- Forum Terzo Settore - realizzazione seminario sul ruolo del Terzo settore sul territorio	1.000,00
- Gruppo Ricerca Immagine di Bettola - contributo stampa calendario	1.000,00
- La Terza Navigazione - Piacenza Teologia - organizzazione iniziative di carattere culturale	1.000,00
- Associazione Genitori Insieme - ciclo di incontri destinato a genitori, insegnanti ed educatori	1.000,00
- Associazione Museo delle Cere - contributo attività del laboratorio di Rivalta	1.000,00
- Associazione Le Ragazze - contributo progetto "Pic Nic in Libertà"	1.000,00
- Associazione Il Cammino - contributo per la pubblicazione del volumetto sulla Via della Costa, via dei pellegrini	1.000,00
- Cineclub Piacenza - realizzazione dvd "Chiesa di S. Sisto"	1.000,00
- Coro Polifonico Farnesiano - organizzazione rassegna polifonica	1.000,00
- Coro Polifonico Ferriere - attività musicale	1.000,00
- Associazione Arte e Musica - organizzazione concerto	1.000,00
- Associazione Coro Montenero - Ponte dell'olio - rassegna di cori "Venendo giù dai monti"	800,00
- Associazione Piacenza Musei - pubblicazione quadrimestrale Panorama Musei	500,00

#### Associazioni e iniziative di volontariato

- Caritas - progetto di ristrutturazione immobile da destinare a magazzino per le derrate alimentari	50.000,00
- Pubblica Assistenza Val Trebbia Travo - realizzazione nuova sede	50.000,00
- Caritas - progetto "borse viveri" - iniziative di solidarietà	40.000,00
- A.I.A.S. Ass.ne Spastici - progetto Jonathan (residenza per persone disabili diretto a creare autonomia) - progetti vari	40.000,00
- Avventura Onlus - progetto "Fuzzymind"	35.000,00
- Associazione Placencia Marathón - manifestazione Placencia Marathón edizione 2012 e 2013	25.000,00
- Fondazione Pia Pozzoli - progetto "Dopo di noi" - percorsi di residenzialità assistita	20.000,00
- Africa Mission - contributo per attività	20.000,00
- Associazione Assofa - contributo per acquisto arredi per la nuova sede	15.000,00
- Comitato Paraolimpico - progetto sport e integrazione per ragazzi disabili	15.000,00
- Consorzio Sol.co - PC - attività diretta all'inserimento lavorativo di soggetti svantaggiati	15.000,00
- Coop. Assofa - attività svolta a favore di categorie protette - progetto shiatsu	12.000,00
- Associazione ADMO contributo per borse di studio per progetto di ricerca	12.000,00
- Casa Morgana - attività di animazione nel reparto ospedaliero di pediatria	10.000,00
- Pubblica Assistenza Croce Bianca - iniziative varie (TVB - MSCS)	10.000,00
- Associazione Sclerosi laterale amiotrofica - attività di sostegno a famiglie in difficoltà	10.000,00
- Associazione Città Bambino - sostegno attività	10.000,00
- Solidart - Piacenza solidale - sostegno attività - recupero alimentari invenduti	8.000,00
- Associazione Oltre l'Autismo - progetto "Aut for a week end"	7.500,00
- Associazione Famiglie Disabili di Fiorenzuola - progetto di aiuto alle famiglie di bambini portatori di handicap	5.000,00
- Associazione Nuova Vita - attività di promozione dirette alla donazione del sangue del cordone ombelicale	5.000,00
- Gruppo di volontariato vincenziano - sostegno attività	5.000,00
- Consorzio Mestieri - progetto per l'inserimento lavorativo di giovani donne	5.000,00
- Base Agesci - manifestazione basi aperte	5.000,00
- Fondazione aiutiamoli a vivere - PC - sostegno attività	5.000,00
- Associazione Don Franco Molinari - sostegno attività	4.000,00
- Gruppo Missionario Fatima Onlus - sostegno dell'attività della missione di Ongata Rongai di Don Pozzi	4.000,00
- Unitalsi - contributo per attività	4.000,00
- Agesci zona Piacenza - realizzazione campo scout estivo	3.000,00
- Fondazione Banco Alimentare - iniziativa "giornata nazionale della colletta alimentare"	3.000,00
- Associazione Operati di Laringe - contributo soggiorno marino dei laringectomizzati	3.000,00
- Associazione Porta sul mondo - sostegno attività	3.000,00
- Gruppo Sportivo non vedenti - contributo per l'attività (manifestazioni sportive)	3.000,00
- GAPS Gruppo Accoglienza Pronto Soccorso - contributo a sostegno dell'attività - corsi di formazione del personale	2.000,00
- Forum Famiglie - IV edizione Festa della Famiglia	2.000,00
- Associazione di solidarietà Travo - sostegno spese per l'ospitalità dei bambini di Chernobyl	2.000,00

483.500,00

- Associazione Diabetici Piacentini - progetto formativo diretto a diffondere le conoscenze sulla malattia del diabete	2.000,00	
- Associazione Dilettantistica Sarmatese - attività ricreative a favore dei ragazzi	2.000,00	
- Alf for Children - contributo per attività e progetti umanitari	2.000,00	
- Comitato Paracycling - contributo per l'organizzazione della gara internazionale di ciclismo per disabili	2.000,00	
- Associazione Nazionale Mutilati ed Invalidi del Lavoro - premio Anmil	1.500,00	
- Polisportiva Salesiana - attività ed iniziative varie per favorire la genitorialità	1.000,00	
- Fiorenzuola oltre i confini - sostegno attività - corso di preparazione agli immigrati	1.000,00	
- Ass.ne Cuore di Piacenza - contributo per la formazione di volontari	1.000,00	
- Gruppo Kamenge - sostegno attività	1.000,00	
- Associazione Volontari Ospedalieri - sostegno attività	1.000,00	
- Associazione Armonia - realizzazione materiale informativo sull'attività dell'associazione	1.000,00	
- Associazione Nazionale Mutilati ed Invalidi Civili - sostegno attività - pubblicazione periodica	500,00	
Iniziative varie		105.300,00
- Associazione Alpini sez. di Piacenza - contributo per l'adunata nazionale degli alpini 10-12 maggio 2013	30.000,00	
- Gruppo Alpini di Castelvetro - progetto "Una baita per la comunità"	25.000,00	
- Club Piacentino Autoveicoli d'Epoca - sostegno iniziative "Vernasca Silver flag" - "Castell'Arquato-Vernasca" -	10.500,00	
- Unione Sportiva Coli - adeguamento di un centro destinato ad ospitare ragazzi disabili	7.500,00	
- Associazione La Mietitrebbia - contributo Premio "Cuore d'Oro"	6.000,00	
- Gruppo Volontari Protezione Civile I Lupi - Castel San Giovanni - contributo acquisto mezzo	5.000,00	
- Gruppo Dopolavoro Ferroviario - manifestazione podistica (beneficenza)	5.000,00	
- Questura di Piacenza - contributo per la Festa della Polizia - ristampa opuscolo "Occhio ai truffatori"	4.500,00	
- Associazione Nazionale Partigiani d'Italia - iniziative varie	4.000,00	
- Collegio Morigi - contributo per acquisto attrezzature della palestra	4.000,00	
- Associazione Nazionale Carabinieri - contributo per l'attività	2.000,00	
- Associazione ex allievi San Vincenzo - contributo per la pubblicazione della rivista dell'associazione	1.000,00	
- ACF Furogalleana - Piacenza - contributo a sostegno delle iniziative realizzate	800,00	

## ATTIVITÀ ISTITUZIONALE - VIGEVANO

Progetti propri - Fondazione di Piacenza e Vigevano		108.712,52
- Manifestazioni Auditorium San Dionigi	108.712,52	
Progetti di sistema - iniziative promosse dalle associazioni di riferimento delle Fondazioni Bancarie		27.987,48
- Fondazione per il Sud - stanziamento 2012 -	14.667,96	
- ACRI - contributo per le popolazioni terremotate dell'Emilia Romagna	6.659,76	
- Associazione Casse e Monti dell'Emilia Romagna (Federis) - contributo per le popolazioni terremotate	6.659,76	
Comune di Vigevano		177.000,00
- Teatro Cagnoni - stagione teatrale 2011/2012 e 2012/2013	112.000,00	
- progetto "Un polo funzionale per le demenze"	30.000,00	
- Azienda Speciale Multiservizi - Progetto di accoglienza e animazione per anziani "Solleone"	15.000,00	
- percorsi di formazione letteraria, museale e musicale sul territorio locale	8.000,00	
- progetto "attività campo d'azione per gli anziani" - prestito librario per cittadini in situazioni svantaggiate	4.000,00	
- progetto "Dote comune" per favorire la partecipazione delle giovani generazioni alla vita della comunità locale	4.000,00	
- progetto di valorizzazione delle tradizioni familiari - una giornata in famiglia	3.000,00	
- concorso "Indovina il secolo e vinci con l'archivio"	1.000,00	
Diocesi di Vigevano		10.000,00
- Diocesi di Vigevano - Servizio pastorale progetto "Terra terra"	10.000,00	
Asili - Scuole Materne, elementari e medie inferiori e superiori -		76.000,00
- Direzione Didattica 3° circolo - progetto "La musica esperienza globale"	23.500,00	
- Liceo Cairoli - progetto "Vigevano nel tempo"	15.000,00	
- Direzione Didattica 1° circolo - progetto "Scuola e comunità a colori"	15.000,00	
- Istituto Casale - progetti "Interculturalmente" - "Uno spazio per crescere"	8.000,00	
- Liceo Cairoli - contributo per i giochi studenteschi	6.000,00	
- Scuola Bramante - realizzazione progetto "Un alunno per un robot"	4.000,00	
- Direzione Didattica 3° circolo - progetto "Musica è"	2.500,00	
- Istituto Roncalli - progetto "Ci sto dentro" - laboratori per prevenire il disagio adolescenziale	2.000,00	
Attività didattiche varie		11.000,00
- Associazione Dilettantistica Scacchistica Vigevanese - organizzazione corsi di scacchi gratuiti	5.000,00	
- Associazione Nazionale Insegnanti di Scienze Naturali - Vigevano - progetto "Gli alimenti: proposte per una didattica laboratoriale" - laboratori di formazione per docenti	3.000,00	
- Associazione giornalisti Lomellina - progetto "8° Edizione giornalisti in classe"	3.000,00	
Iniziative a favore degli anziani		46.000,00
- Auser di Vigevano - progetti "Giornate in compagnia" - "Insieme Solidali"	30.000,00	
- Circolo Ricreativo Cascame - sistemazione di uno spazio dove gli anziani possono socializzare	6.000,00	
- Associazione Pavese Parkinson - contributo per i corsi di musicoterapia	6.000,00	
- Associazione Italiana Parkinson - progetto "Riabilitazione vocale"	4.000,00	
Associazioni, attività e iniziative culturali		102.000,00
- Associazione Vox Organi - realizzazione Festa degli Auguri Natale 2012	12.000,00	
- Associazione Gianni Cordone - concorso nazionale per la narrativa	10.000,00	
- Società Storica Vigevanese - pubblicazione "Costruire la città. La dinastia viscontea-sforzesca e Vigevano"	10.000,00	
- Teatro Incontro - realizzazione di spettacoli teatrali	10.000,00	
- Fondazione Tarcisio Comelli - pubblicazioni - raccolta dei versetti della Salmodia della liturgia Cattolica	10.000,00	
- Compagnia Il Grillo - progetto "Insieme a teatro" - realizzazione spettacoli teatrali	8.000,00	
- Banda Santa Cecilia - contributo per l'acquisto di attrezzature varie e impianti - insonorizzazione sala prove	8.000,00	
- Gruppo Ricreativo Culturale Ospedale Civile - realizzazione volume "L'ospedale di Vigevano: i suoi primi cento anni"	6.800,00	
- Istituto Pio Negrone - costruzione di una sala prove per band formate da giovani del territorio di Vigevano	5.000,00	

- Università Tempo Libero e Terza Età - contributo per la stampa di una pubblicazione	5.000,00	
- Comunità Betania - laboratorio teatrale diretto alla riabilitazione di soggetti affetti da patologie psichiatriche	4.000,00	
- Ars Cantus Vigevano - organizzazione concerto in onore del Beato Matteo	4.000,00	
- Associazione Le Zolle - realizzazione mostra per l'infanzia "I colori del sacro"	3.000,00	
- Associazione Genti Lucane - iniziative varie, mostre, incontri, dibattiti	2.500,00	
- Istituto Caramuel - progetto "Scienze e tecnologie nella vita quotidiana" Ciclo di conferenze pubbliche	2.000,00	
- Liceo Cairoli - progetto diretto all'approfondimento e alla conoscenza dell'arte sacra bizantina	1.200,00	
- Organizzazione di volontariato Il Caleidoscopio - organizzazione delle conferenze "Luci sull'Islam"	500,00	
Associazioni e iniziative di volontariato		71.300,00
- Associazione Oltremare - progetti vari	23.000,00	
- Cuore Vigevanese Pronto Soccorso - contributo diretto all'adeguamento dell'automezzo	9.000,00	
- Società San Vincenzo de' Paoli - contributo per la realizzazione di una ludoteca presso il carcere di Vigevano	8.000,00	
- Coordinamento del Volontariato - iniziative varie di promozione del volontariato	6.000,00	
- Anfass Onlus - progetto "Socialmente utili"	5.000,00	
- Associazione Amici Suore Sacramentine - progetto diretto alla realizzazione di supporti digitali musicali	4.500,00	
- Ghan Uomini Nuovi - progetto volontariato 2.0 - formazione e ricerca	3.000,00	
- Insieme a mensa Aps - attività di sostegno di persone che versano in situazioni di disagio	3.000,00	
- Ass.ne Butterfly - progetto "La casa di Hannah" - casa di accoglienza per donne in situazioni di disagio sociale	3.000,00	
- Gruppo Agesci - rinnovo attrezzature in uso	2.000,00	
- Associazione Il faro - allestimento di una mostra realizzata con materiale di recupero	2.000,00	
- AIDO - realizzazione calendario da parte dei ragazzi degli istituti scolastici di Vigevano	1.800,00	
- Associazione di promozione sociale Centro Studi Creativamente - creazione di un punto informativo a sostegno di coppie e famiglie nel percorso di adozione	1.000,00	
Progetti di ricerca e Iniziative varie		30.000,00
Progetti di ricerca		
- Università di Pavia - dottorato di ricerca in genetica - studi del genoma	23.000,00	
Iniziative varie		
- Associazione Carlo Vella - Organizzazione "Notte bianca" - "Family run"	4.500,00	
- Associazione Nazionale Carabinieri - sostegno attività	2.000,00	
- LugDucale - iniziativa per l'utilizzo del software libero	500,00	
<b>TOTALE DELIBERATO ANNO 2012</b>		<b>5.488.184,85</b>
<b>DI CUI DI PIACENZA</b>		<b>4.828.184,85</b>
<b>DI CUI DI VIGEVANO</b>		<b>660.000,00</b>



Roberto De Longe, *La Madonna che intercede per le anime purganti* (1686), Piacenza, oratorio di San Giorgio Sopramuro

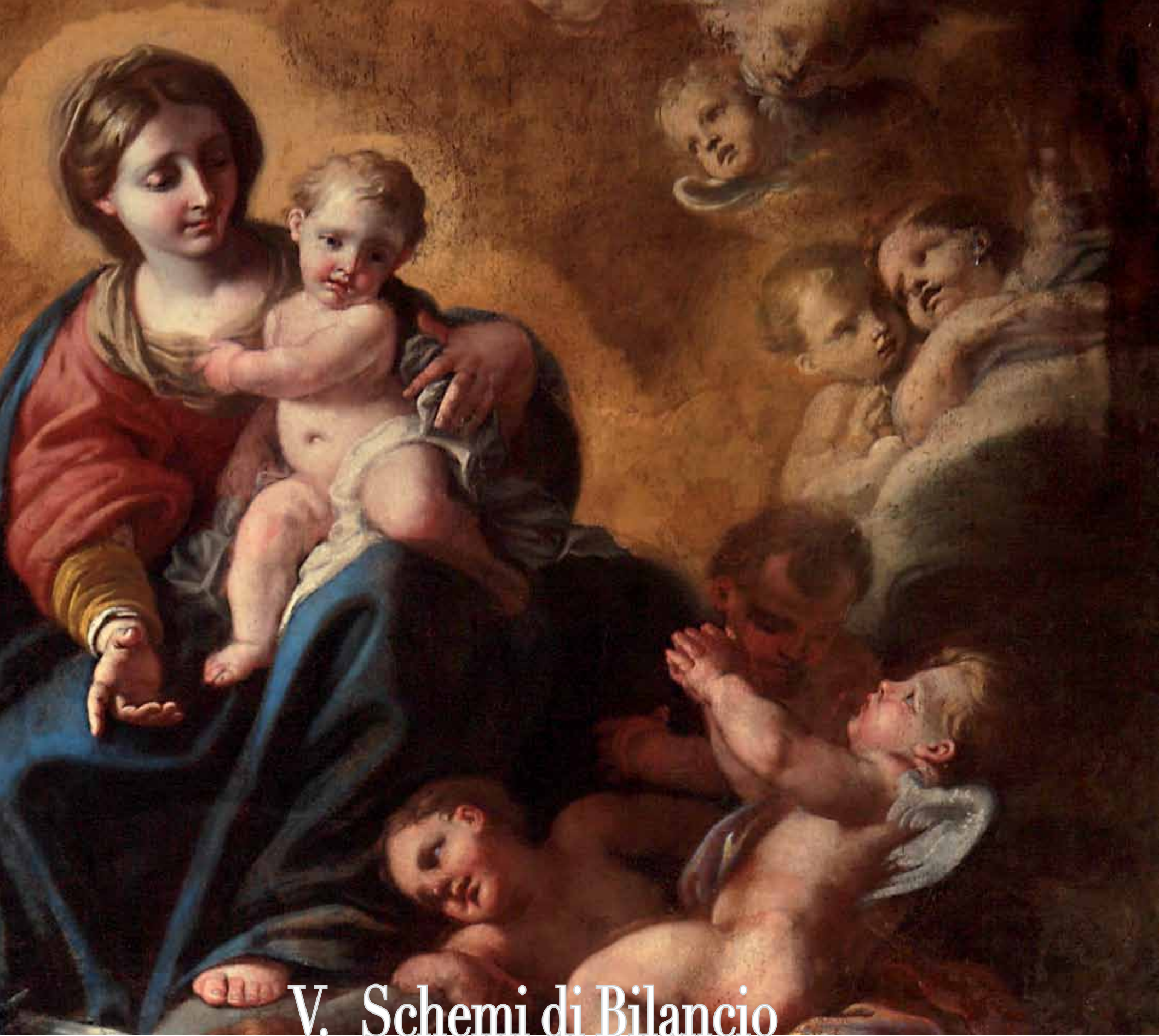

## V. Schemi di Bilancio

## Bilancio al 31.12.2012

### A T T I V O

### ANNO 2012

### ANNO 2011

1) IMMOBILIZZAZIONI MATERIALI E IMMATERIALI:	15.268.793,29	15.229.558,61
a) Beni immobili	13.676.293,58	13.502.212,55
di cui:		
beni immobili strumentali	13.640.939,03	13.466.858,00
b) Beni mobili d'arte	1.168.264,56	1.168.264,56
c) Beni mobili strumentali	413.399,65	543.998,62
d) Altri beni	10.835,50	15.082,88
2) IMMOBILIZZAZIONI FINANZIARIE:	374.763.028,67	345.425.539,93
a) Partecipazioni in società strumentali	1.694.413,40	1.694.413,40
di cui:		
- partecipazioni di controllo		
b) Altre partecipazioni	110.155.511,18	91.538.196,95
di cui:		
- partecipazioni di controllo		
c) Titoli di debito	208.473.231,62	195.462.921,47
d) Polizze a capitalizzazione	37.180.217,60	37.180.217,60
d) Altri titoli	17.249.654,87	19.549.790,51
TOTALE IMMOBILIZZAZIONI	390.021.821,96	360.655.098,54
3) STRUMENTI FINANZIARI NON IMMOBILIZZATI:	2.546.809,67	21.355.277,60
a) Strumenti finanziari affidati in gestione patrimoniale individuale	0,00	0,00
b) Strumenti finanziari quotati	2.546.809,67	21.355.277,60
di cui:		
- titoli di debito	0,00	0,00
- titoli di capitale	0,00	0,00
- parti di organismi di investimento collettivo del risparmio	2.546.809,67	21.355.277,60
- altri titoli	0,00	0,00
c) Strumenti finanziari non quotati	0,00	0,00
di cui:		
- titoli di debito		
- titoli di capitale		
- parti di organismi di investimento collettivo del risparmio		

4) CREDITI:		10.872.602,51	9.731.700,94
- esigibili entro l'esercizio successivo	1.057.581,67	18.437,76	
5) DISPONIBILITA' LIQUIDE:		13.113.797,42	21.041.278,37
6) ALTRE ATTIVITA':		0,00	0,00
- attività impiegate nelle imprese strumentali direttamente esercitate			
TOTALE ATTIVO CIRCOLANTE		26.533.209,60	52.128.256,91
7) RATEI E RISCONTI ATTIVI:		3.223.412,09	3.353.717,73
a) Ratei attivi	2.119.663,84	2.643.933,37	
b) Risconti attivi	66.091,12	65.736,71	
c) Scarto di negoziazione attivo	1.037.657,13	644.047,65	
<b>TOTALE ATTIVO</b>		<b>419.778.443,65</b>	<b>416.137.073,18</b>

**P A S S I V O****ANNO 2012****ANNO 2011**

1) PATRIMONIO NETTO:	372.164.428,57	369.989.583,58
a) Fondo di dotazione	118.943.573,78	118.943.573,78
b) Riserva da donazioni		
c) Riserva da rivalutazioni e plusvalenze	185.350.199,60	185.350.199,60
d) Riserva obbligatoria	30.972.403,57	29.347.185,53
e) Riserva per l'integrità economica	36.898.251,62	36.348.624,67
f) Avanzi (disavanzi) portati a nuovo		
g) Avanzo (disavanzo) residuo		
h) Avanzo dell'esercizio		
2) FONDI PER L'ATTIVITA' D'ISTITUTO:	19.739.705,68	19.104.273,80
a) Fondo stabilizzazione erogazioni future	11.028.556,80	10.627.674,39
b) Fondi per erogazioni nei settori rilevanti	4.895.000,00	4.895.000,00
c) Fondi per le erogazioni negli altri settori	605.000,00	605.000,00
d) Fondi società strumentale	1.688.913,40	1.688.913,40
e) Altri fondi	1.522.235,48	1.287.686,01
di cui:		
- "Fondo nazionale iniziative comuni"	17.853,74	
3) FONDI PER RISCHI ED ONERI	17.601.358,61	14.234.478,00
a) Fondo rischi	16.118.408,92	7.200.028,31
b) Fondo oscillazione valori	0,00	5.551.500,00
c) Fondo credito imposta Irpeg	1.482.949,69	1.482.949,69
4) TFR DI LAVORO SUBORDINATO	175.876,78	151.856,63
5) DEBITI PER EROGAZIONI DELIBERATE:	4.404.789,99	4.928.415,70
a) Nei settori rilevanti	3.822.328,68	4.521.701,31
b) Negli altri settori	582.461,31	406.714,39
6) FONDO PER IL VOLONTARIATO	560.282,73	710.594,64
a) Legge 266/91 ordinario	546.235,21	696.547,12
b) Legge 266/91 extra accantonamento	14.047,52	14.047,52
7) DEBITI:	495.811,17	937.654,86
- esigibili entro l'esercizio successivo	495.811,17	937.654,86
8) RATEI E RISCONTI PASSIVI:	4.636.190,12	6.080.215,97
a) Ratei passivi	423.468,11	324.237,76
b) Risconti passivi	4.202.183,27	5.748.861,63
c) Scarto di negoziazione passivo	10.538,74	7.116,58

**TOTALE PASSIVO****419.778.443,65****416.137.073,18**

CONTI D'ORDINE	ANNO 2012	ANNO 2011
1) Beni di terzi	0,00	0,00
2) Titoli presso terzi	375.605.424,94	365.086.404,13
- Titoli presso terzi	375.605.424,94	365.086.404,13
3) Garanzie e impegni	32.894.192,93	53.823.751,85
a) Minusvalenza da utilizzare per capital gain	6.238.955,67	5.979.907,65
b) Residuo sottoscrizione Private Equity	6.974.260,13	8.084.915,92
c) Contratti Acquisto a termine	19.443.477,13	39.521.428,28
d) Residuo sottoscrizione Fondo Social Housing	237.500,00	237.500,00
4) Impegni di erogazione	4.284.701,09	4.119.790,08
- Anno 2012	0,00	2.692.918,92
- Anno 2013	2.612.767,03	899.435,58
- Anno 2014	947.767,03	527.435,58
- Anno 2015	724.167,03	0,00
5) Rischi	0,00	0,00
6) Altri conti d'ordine	0,00	0,00
<b>TOTALE CONTI D'ORDINE</b>	<b>412.784.318,96</b>	<b>423.029.946,06</b>

## Conto Economico

	ANNO 2012	ANNO 2011
1) RISULTATO DELLE GESTIONI PATRIMONIALI INDIVIDUALI	0,00	0,00
2) DIVIDENDI E PROVENTI ASSIMILATI	2.556.191,54	4.781.360,00
a) da società strumentali	0,00	0,00
b) da altre immobilizzazioni finanziarie	2.556.191,54	4.781.360,00
c) da strumenti finanziari non immobilizzati	0,00	0,00
3) INTERESSI E PROVENTI ASSIMILATI	9.925.113,71	10.477.649,10
a) da immobilizzazioni finanziarie	7.756.023,62	9.171.843,37
b) da strumenti finanziari non immobilizzati	1.834.214,70	1.128.763,00
c) da crediti e disponibilità liquide	334.875,39	177.042,73
4) RIVALUTAZIONE (SVALUTAZIONE) NETTA DI STRUMENTI FINANZIARI NON IMMOBILIZZATI	-5.909,33	-309.011,91
5) RISULTATO DELLA NEGOZIAZIONE DI STRUMENTI FINANZIARI NON IMMOBILIZZATI	0,00	90.660,58
6) RIVALUTAZIONE (SVALUTAZIONE) NETTA DI IMMOBILIZZAZIONI FINANZIARIE	2.149.191,55	-25.439.838,56
7) RIVALUTAZIONE (SVALUTAZIONE) NETTA DI ATTIVITA' NON FINANZIARIE	1.000.000,00	0,00
8) RISULTATO D'ESERCIZIO DELLE IMPRESE STRUMENTALI DIRETTAMENTE ESERCITATE	0,00	0,00
9) ALTRI PROVENTI:	112.151,23	109.641,19
di cui:		
- contributi in conto esercizio		
10) ONERI:	-13.130.825,29	-5.697.835,83
a) compensi e rimborsi spese organi statutari	-409.858,03	-417.133,91
b) per il personale	-420.642,09	-400.797,88
di cui:		
- per la gestione del patrimonio	0,00	0,00
c) per consulenti e collaboratori esterni	-253.618,15	-195.644,45
d) per servizi di gestione del patrimonio	-39.277,50	-384.390,52
e) interessi passivi e altri oneri finanziari	-16.202,78	-6.399,47
f) commissioni di negoziazione	-8.888,74	0,00
g) ammortamenti	-377.323,80	-375.532,16

h) accantonamenti	-11.118.003,26	-3.439.103,09	
i) altri oneri	-487.010,94	-478.834,35	
<b>11) PROVENTI STRAORDINARI:</b>		<b>5.721.939,70</b>	<b>157.118,03</b>
di cui:			
- plusvalenze da alienazione di immobilizzazioni finanziarie	0,00	0,00	
<b>11Bis) UTILIZZO FONDI RISERVA:</b>		<b>0,00</b>	<b>25.495.526,06</b>
Utilizzo Fondo Riserva Plusvalenza	0,00	25.495.526,06	
<b>12) ONERI STRAORDINARI:</b>		<b>-128.556,59</b>	<b>-16.343,21</b>
di cui:			
- minusvalenze da alienazione di immobilizzazioni finanziarie			
<b>13) IMPOSTE</b>		<b>-73.206,32</b>	<b>-73.509,46</b>
<b>AVANZO (DISAVANZO) DELL'ESERCIZIO</b>		<b>8.126.090,20</b>	<b>9.575.415,99</b>
<b>14) ACCANTONAMENTO ALLA RISERVA OBBLIGATORIA</b>		<b>-1.625.218,04</b>	<b>-1.915.083,20</b>
<b>15) EROGAZIONI DELIBERATE IN CORSO D'ESERCIZIO:</b>		<b>0,00</b>	<b>0,00</b>
a) nei settori rilevanti			
b) negli altri settori statutari			
<b>16) ACCANTONAMENTO LEGGE 266/91</b>		<b>-216.695,74</b>	<b>-255.344,43</b>
a) accanton. Legge 266/91 - disponibile	216.695,74	255.344,43	
<b>17) ACCANTONAMENTO AI FONDI PER L'ATTIVITA' D'ISTITUTO:</b>		<b>-5.734.549,47</b>	<b>-5.968.675,96</b>
a) al fondo di stabilizzazione delle erogazioni future	0,00	213.331,54	
b) ai fondi per le erogazioni nei settori rilevanti	4.895.000,00	4.895.000,00	
c) ai fondi per le erogazioni degli altri settori statutari	605.000,00	605.000,00	
d) altri fondi	234.549,47	255.344,42	
<b>18) ACCANTONAMENTO ALLA RISERVA PER L'INTEGRITA' DEL PATRIMONIO</b>		<b>-549.626,95</b>	<b>-1.436.312,40</b>
<b>AVANZO (DISAVANZO) RESIDUO</b>		<b>0,00</b>	<b>0,00</b>

Coordinamento generale:  
Tiziana LIBÈ

Coordinamento redazionale:  
Stefania REBECCHI

Un grazie particolare allo staff della Fondazione di Piacenza e Vigevano  
che ha contribuito alla realizzazione:  
Massimo SBORDI, Roberta BELLOCCHIO, Elena CHIODAROLI, Giorgia GOTTARDI



FONDAZIONE  
DI PIACENZA E VIGEVANO

Via Sant'Eufemia, 13 29121 Piacenza

Tel. 0523.311111 Fax 0523.311190

[info@lafondazione.com](mailto:info@lafondazione.com)

[www.lafondazione.com](http://www.lafondazione.com)





FONDAZIONE  
DI PIACENZA E VIGEVANO